MAANDBLAD

VAN HET

GENEALOGISCH-HERALDIEK GENOOTSCHAP

DE NEDERLANDSCHE LEEUW,

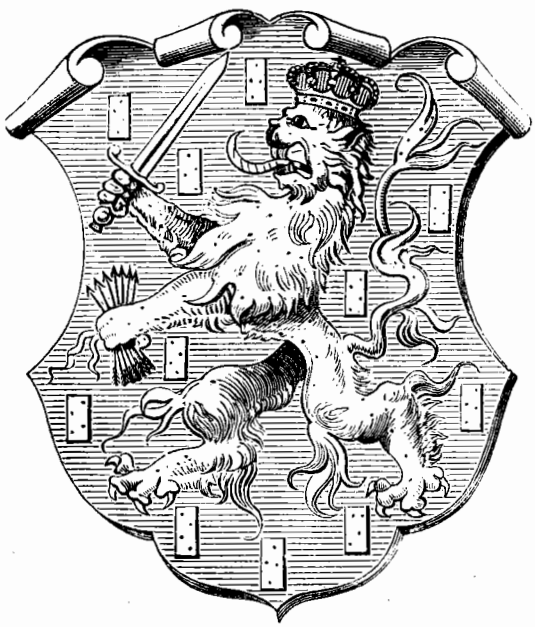

23e Jaargang 1905.

I N H O U D .

1905.

Rladz.

Benoeming tot lid . . . . . 1, 33, 113, 145, 181, 273, 305.
Wijziging van adres . . . . . 1, 33, 145, 181, 241, 273, 305.
Het geslacht Uhlenbeck, door C. C. Uhlenbeck . . . . . .1, 64.
Genealogische opgaven omtrent eenige families van Roermondschen oorsprong of van families die te Roermond verbleven, door A. F. van Beurden. (Zie ook 22e Jaargang kol. 272 en volgende) 7, 47, 92, 270.
Huwelijken te Batavia in den Compagniestijd, door W. Wijnaendts van Resandt. (Zie ook 22e Jaargang, kol. 209 en volgende) . . . . . 15, 55, 96, 129, 192, 232, 253, 283.
Gedenkteekenen en grafschriften in Indië, door Lach de Bère . . . . . 22.
Genealogie Holtius (Errata en Addenda), door W. M. C. Regt . . . . . 22.
Boekbeoordeeling : Nederland% Adelsboek 1905; Danmarks Adels Aarbog; Geslachtslijst der familie Boissevain . . . . . 23, 24, 25.
Van den Broeck, door E. W. v. H. . . . . 26.
Cunaeus, Dubbeldecop, Hilgers-Rotgers, door W. W. v. R. . . . . 26, 27.
Hoffmann—Momma, door M. G. Wildeman. . . . . 27.
Muyssart, Nering Bögel, door C. S. B. B. . . . . 27, 28.
De Roman, vraag door Lach de Bère . . . . . 29.
Smullinck, door C. S. B. B.. . . . . 29.
Van Vlierden, door W. W. v. R. . . . . 31.
Van Welvelde, door J. A. R. Kymmell en A. F. van Beurden . . . . . 31, 32.
Zuylen van Nievelt en Zuylen van Nijevelt, door J. D. Wagner 32,
Wapens gevraagd, door F. Stoop . . . . . 32.
Hinloopeniana, door M. G. Wildeman . . . . . 33.
Kwartieren van C. J. J. S. Heyligers-Esser, door Jhr. M. A. S. . . . . 43, 44.
64 Kwartieren der kinderen van Jacob Neomagus en van Reinira Charlotte van Randwijck, door W. M. C.Regt.. . . . . 45, 46.
Usurpatie van adellijke titels of praedicaten in officieele akten, door M. G. Wildeman . . . . . 63.
Geslacht Uhlenbeck (Corrigenda et addenda), door C. C. Uhlenbeck . . . . . 64.
Eene curieuse ontdekking in zake het wapen der familie Motman, door D. G. v. E. . . . . 65.
Boekbeoordeeling : Johan E. Elias, De Vroedschap van Amsterdam, Tweede Deel ; Julius Rendtorff, Die Familie Rendtorff. . . . . 66, 67.
Blanckertvan Vredenburch, vraag door E. W. v. H. . . . . 68.
Boursse, vraag door C. S. B. B. . . . . 69.
Van Braam, door C. S. B. B. . . . . 70.
Cunaeus, door W. W. v. R. . . . . 73.
Van Druten, door B. v. B. . . . . 73.
Van Gellicum, vraag door E. W. v. H. . . . . 73.
Van Hoorn, vraag door W. W. v. R. . . . . 73.
Van Iddekinge, vraag door C. J. P. . . . . 73.
Nederlandsche familiën in vorstelijke kwartierstaten, vraag door C. S. B. B. . . . . 74.
Van Oostrum, door E. W. v. H. en D. G. v. E. . . . . 75.
Ram van Schalkwijk, door B. v. T. P. . . . . 75.
De Roman, door v. E. en Mr. H. W. van Sandick . . . . . 76.
Specht van Eyck, vraag door Hoffman . . . . . 76.
Van Soestdijk van Cloon-de Wijs, door E. W. v. H. . . . . 76.
Strijen, door C. S. B. B. . . . . 77.
Des Tombe, vraag door C. S. B. B. . . . . 79.
Verhaven-Crayvanger, vraag door E. W. v. H. . . . . 80.

Bladz.

Van der Voort, vraag door W. W. v. R. . . . . 80.
Het geslacht Canneman, door M. A. van Rhede van der Kloot . . . . . 81.
Bijdragen tot de genealogie Gael, door Jhr. H. H. Röell . . . . . 86.
Bothenius, Reneman, Spanheim, Tammen, door M. G. Wildeman . . . . . 100.
Eenige akten uit Vlissingen, door Fred. Caland . . . . . 102.
Van den Bergh, vraag door C. v. E. . . . . 103.
Van Braam, door W. W. v. R. . . . . 104.
De Carpentier, door v. E. . . . . 105.
Chastelijn, door W. W. v. R. . . . . 105.
Clörath, door J. W. des Tombe . . . . . 105.
Van Coeten of van Cooten, vraag door A. H. S. . . . . 105.
Cruypenningh, door Mr. H. W. van Sandick . . . . . 106.
Dezentjé, vraag door M. G. W. . . . . 106.
Van der Gheest, vraag door W. W. v. R. . . . . 106.
Hilgers-Rotgers, door W. W. v. R. . . . . 106.
Van Kerckwerve, door W. W. v. R. . . . . 106.
Momma, door Mr. H. J. Koenen . . . . . 106.
Nering-Bögel, door W. W. v. R. . . . . 111.
Van Vlierden, door P. v. M. . . . . 111.
Van der Voort, door Aug. Sassen . . . . . 111.
Wapens gevraagd door F. S. . . . . 112.
Bericht . . . . . 113.
Verslag der Algemeene Vergadering van het Genootschap, gehouden op Zaterdag 13 Maart 1905 in het Zuid-Hollandsch Koffiehuis te 's-Gravenhage . . . . . 113.
Aanteekeningen betreffende het geslacht Fagel, oorspronkelijk Faghel, Faghele, door M. G. Wildeman . 115.
Oude Indische Families, door W. Wijnaents van Resant: 1. Het geslacht Bangeman . . . . . 120, 159.
Blanckert-Van Vredenburch, door P. C. B. v. T. P. . . . . 139.
Böcher, vraag door M. G. Wildeman . . . . . 139.
Bothenius, door B. v. T. P. . . . . 140.
Crayvanger, door B. v. T. P. . . . . 140.
Dezentjé, door W. W. v. R. . . . . 140.
Hoffmann—Momma, door M. G. Wildeman . . . . . 141.
Loë, vraag door J. A. R. Kymmell . . . . . 142.
De Rechtere, door Fred. Caland en van Neck . . . . . 142.
Rocquette-Holtius, door W. W. v. R. . . . . 143.
Van Vlierden, door W. W. v. R. . . . . 143.
Van der Vliet; door Fred. Caland . . . . . 143.
Völcker—Hoffmañ, door W. J. Hoffmañ . . . . . 144.
Woldenburch-Van de Wall, door J. A. R. Kymmell . . . . . 144.
Wapens gevraagd door Bd. . . . . 144.
Berichten van den Secretaris . . . . . 145.
Titels en Namen, door Mr. B. van der Feen de Lille . . . . . 145.
Grafzerk van Beveren, door B. v. B. (met eene plaat) . . . . . 151.
Over het voeren der vereenigde geslachtsnamen de Wildt en de Ruyter, door Eduard van Biema . . . 153.
Verschoor-Van den Berg(e), door M. G. Wildeman . . . . . 165.
Chyrographe, door M. G. Wildeman . . . . . 174.
Blanckert, door B. v. T. P. . . . . 175.
Pattkull, door 1. A. R. Kymmell . . . . . 176.
Specht van Eyck, vraag door W. J. Hoffman . . . . . 176.
Levensberichten: Frederik Caland; Jean Theodore de Raadt . . . . . 177, 179.
Bericht . . . . . 181.
Huldeblijk aan den heer J. C. van der Muelen (met eene plaat) . . . . . 181.
Oude Indische Families, door W. Wijnaendts van Resant: II. Het Geslacht Senn van Basel 182, 217, 258, 292.
Genealogische aanteekeningen op oude Utrechtsche en Hollandsche geslachten, door Mr. P. C. Bloys van Treslong Prins. . . . . 190, 277.
Van Reede, door M. G. Wildeman . . . . . 201.

Bladz.

Boekaankondiging: Jhr. Mr. W. H. Hoefft, Genealogie van het geslacht Hoefft ..... 202.
D'Auxbrebis, vraag door C. v. E. ..... 203.
Bourse, door W. W. v. R. ..... 203.
Van Braam, door P. L. Thierens ..... 203.
Dezentjé, door Dr. J. H. T. Kohlbrugge ..... 204.
Van Dieden, door Mr. B. F. W. von Brucken Fock ..... 204.
Hoffman̄, door J. C. N. van Eys ..... 204.
Knopport—Van Egmond, vraag door J. W. F. J. ..... 205.
Van Middachten, vraag door J. W. F. J. ..... 205.
Nederlandsche familiën in vorstelijke kwartierstaten, door W. A. B. ..... 206.
Rijcksz., vraag door E. W. v. H. ..... 206.
Staats-de Jonge, vraag door E. W. v. H. ..... 206.
Iets over Jasper van Kinschot (1552—1603), door M. G. Wildeman ..... 209.
Geslachtkundige aanteekeningen der familie van Thielen ..... 225.
Titels en namen, door M. G. Wildeman ..... 236.
Bols (Bolaius), vraag door N. J. R. ..... 237.
Von Gosman, vraag door J. W. F. J. ..... 237.
Hamsfort, door B. v. B. ..... 238.
Hoffmann-Momma, door W. W. v. R. ..... 239.
Knoppert—Van Egmond, door J. D. Wagner ..... 239.
Van Mulbracht, vraag door E. W. v. H. ..... 239.
Samson, vraag door F. von Samson Himmelstjerna ..... 239.
Van Soestdijk van Cloon-De Wijs,. door D. G. v. E. ..... 240.
Verhouck, vraag door N. J. R. ..... 240.
Van Westerholt—Van Lintelo, vraag door, J. W. F. J. ..... 240.
Ruiling van in lak afgedrukte wapens gevraagd ..... 240.
Geslacht van Wijn, door J. van der Minne ..... 240.
Eenige aanteekeningen uit oude trouw- en doopregisters der gemeente Thamen-aan-den-Amstel, thans genaamd Uithoorn (Noord-Holland), door Fred. Caland ..... 246.
Het voormalig genootschap „Christo Sacrum" te Delft, door C. F. Gijsberti Hodenpijl. ..... 249.
64 kwartieren der kinderen van Frederik Christiaan Reindert van Reede, Ve Graaf van Athlone, door W.M.C.Regt. ..... 251, 252.
Grafzerken te Krawang, door W. W. v. R. ..... 268.
Bangeman, door W. P. V. ..... 268.
Bastert, door B. B. ..... 268.
Boogaard — vraag door H. Boogaart ..... 268.
Van den Broeck, door B. v. B. ..... 269.
Crena, vraag door Jhr. van Kinschot ..... 269.
Van Egmond van der Nijenburg, door W. J. F. Juten. ..... 269.
Hamsfort, door B. v. B. ..... 270.
Hoffmann-Momma, door M. G. Wildeman. ..... 270.
Hooglandt, door Jhr. J. J. de Pesters ..... 271.
Van Iddekinge, door W. P.. V. ..... 271.
Keyser, door W. M. C. Regt ..... 271.
De Leeuw ..... 271.
Van Rosevelt, door Ph. L. d. B. ..... 272.
Verhaven-Crayvanger-Vinck, door D. G. v. E. ..... 272.
Bericht van het Bestuur. ..... 273.
Boekwerken ontvangen voor de Bibliotheek en het Archief. ..... 273.
Bijdragen tot eena genealogie Verstolk (van Soelen), door W. J. Hoffman̄ J Jzn. ..... 274.
Erven Raye van Breukelerwaard, door J. J. Bastert. ..... 282.
Boekaankondiging: Mr. B. F. W. van Brucken Fock en P. D. de Vos. — Genealogie der uitgestorvene familie de Huybert; H F. Macco. — Beiträge zur Genealogie rheinischer Adels- und Patrizier-Familien 297.
Banier, vraag door W. J. F. Juten ..... 299.
Bogaert, door C. J Polvliet. ..... 299.
Boogaard, door J. D. Wagner ..... 299.

Bladz.

Van Borssele-van Honthorst, vraag door W. J. F. J. . . . . 299.
De Bosset, vraag door Jhr. H. H. Roëll . . . . . 299.
Van Burmania en van Camminga, vragen door W. J. F. J. . . . . 300.
Casius, door W. W. v. R. . . . . 300.
Cotton, door K. G. . . . . 300.
Dezentjé, door J. C. N. van Eys . . . . . 301.
Hagedoorn (Overijssel), vraag door C. v. E. . . . . 301.
Hamsfort, door W. J. F. Juten . . . . . 301.
Hoffmann-Momma, door W. W. v. R. . . . . 302.
Keyser, door M. G. Wildeman. . . . . 302.
Knoppert-van Egmond, door W. A. B. . . . . 302.
Ponten, door K. G. . . . . 302.
Van Thielen, door C. J. P. . . . . 302.
Thooft-van den Brande, vraag door Jhr. van Kinschot . . . . . 303.
Toll, door K. G. . . . . 303.
Valckenier-Vultejus, door W. J. F. J. . . . . 304.
Verspijck-van Beest, vraag door W. J. F. J. . . . . 304.
Van Wachendorff, door K. G. . . . . 304.
Kwartierstaat von Weiler, vraag door W. J. F. J. . . . . 304.
Van Wijlik, vraag door K. G. . . . . 304.
Proeve van bewerking eener genealogie van het Hollandsche geslacht „de Viry" later geschreven „de Virieu" en aanverwante takken, door Jhr. C. Ph. L. van Kinschot . . . . . 305.
Le comte Pierre de Brazza-Savorgnan, par le Chevalier Joseph Joübert . . . . . 316.
Proeve van critiek op: Genealogie van het geslacht Van der Feltz, met bewijsstukken, door L. C. baron van der Feltz, door M. G. Wildeman . . . . . 320.
Boekaankondiging: A. F. van Beurden — Geschiedenis van het Noordbrabantsche geslacht Cnipscheer of Knipscheer . . . . . 328.
Bloys van Treslong, vraag door H. S. . . . . 330.
Van Burmania, door C. J. Polvliet . . . . . 330.
Van Camminga, door J. A. R. Kymmell . . . . . 330.
Hoffmann-Momma, door C. J. P. en M. G. Wildeman . . . . . 331.
Van der Hooch-Magnus, vraag door Jhr. Mr. E. Wittert van Hoogland. . . . . 332.
Knoppert-van Egmond, door J. D. Wagner en W. A. B. . . . . 333.
Millies-Lugard, vraag door J. W. F. Juten . . . . . 333.
Sabelis, vraag door Dr. C. C. Uhlenbeck . . . . . 334.
Thooft-van den Brande, door W. N. Arntzenius. . . . . 334.
Toll, door D. G. v. E. . . . . 334.
Valckenier-Vultejus, door W. J. Hoffman en v. Epen . . . . . 334.
Van Velthoven-van Pallandt, vraag door J. W. F. J. . . . . 335.
Verborcht—Lieftinck, vraag door J. van Beeck Calkoen . . . . . 335.
Verstolk (van Soelen), door v. B. F. . . . . 335.
Kwartierstaat von Weiler, door B. v. T. P. . . . . 336.
Van Wylik, antwoord. . . . . 336.

MAANDBLAD

VAN HET

Genealogisch-heraldiek Genootschap „De Nederlandsche Leeuw."

Dit blad verschijnt maandelijks en wordt alleen aan de leden van het Genootschap gezonden. Bijdragen en correspondentie betreffende de redactie en verzending van het Maandblad zijn te richten aan den redacteur, Jhr. Mr. F. BEELAERTS VAN BLOKLAND, 62 *Koninginnegracht*, te *'s Gravenhage.* Aanvragen om exemplaren van vroeger verschenen Maandbladen zijn te zenden aan den heer W. Baron SNOUCKAERT VAN SCHAUBURG, 96 *Jan* van *Nassaustraat,* te *'s Gravenhage.*

Brieven, aanvragen, enz., betreffende het Genootschap te richten aan den secretaris, Jhr Mr. E. B. F. F. WITTERT VAN HOOGLAND, 25 *Jan van Nassaustraat*, die betreffende de bibliotheek aan den bibliothecaris, Mr. P. C. BLOYS VAN TRESLONG PRINS, 3 *Sweelinckplein*, beiden te *'s Gravenhage* — Contribntiën enz. aan den penningmeester, C. F. GIJSBERTI HODENPIJL te *Vrijenban* bij *Delft*. — Leden te 's Gravenhage betalen per jaar *f* 10.— contributie, zij die buiten 's Gravenhage wonen *f* 6.-.

De redactie van het Maandblad wijst er nadrukkelijk op, dat zij niet aansprakelijk is voor de strekking of inhoud der onderteekende stukken.

N°. 1. XXIIIe Jaargang. 1905.

Tot lid zijn benoemd:

H. P. WITSEN ELIAS, 138 Koningin Emmakade	den Haag.
W. C. MEES, 25 Catharijnecingel	*Utrecht.*
Jhr. Mr. L. H. RUYSSENAERS, Amaliastraat.	den *Haag.*
Mr. H. W. SANDICK, 101 Jan van Nassaustraat	*den Haag.*
Jhr. Mr. M. W. SNOECK	*Heerenveen.*
F. STOOP	*Dordrecht.*
B. F. Baron VAN VERSCHUER, Hôtel Groenevelt	*Baarn.*
Jhr. Mr. E. W. F. WTTEWAALL VAN STOETWEGEN, 20 Parkstraat	*den Haag.*

Adreswijziging:

Mr. H. J. M. VAN DEN BERGH	Amersfoort.
W. WIJNAENDTS VAN KESANDT, 28 avenue Borriglione	*Nice.*

Eet geslacht Uhlenbeck.

Het geslacht Uhlenbeck (Uehlenbeck, Eulenbeck) bewoonde in vroeger eeuwen het voormalige vrijgoed van denzelfden naam, dat in de onmiddellijke nabijheid van het stadje Velbert in het hertogdom Berg gelegen was. Het erfde over op den oudsten zoon, mits deze den anderen erven eene zekere geldsom uitbetaalde. Bij verkoop van het vrijgoed behielden de afstammelingen in de oudste mannelijke lijn van den eigenaar het recht van wederinkoop.

Het tegenwoordige geslachtswapen is aldus : een gouden katuil, gezeten op een boomstronk in natuurlijke kleur, boven eene zilveren beek als schildvoet, alles op een veld van azuur; het schild gedekt door een recht aanzienden ridderhelm met vijf gouden traliën, omhangen met een gouden keten en penning en voorzien van dekkleeden van azuur, zilver en goud. Daarvan afwijkend ia het wapen, dat Siebmacher's Grosses Wappenbuch IV aan *die Eulenbecken*, Beadelte, toekent. Ook weet ik niet, of er eenig verband bestaat tusschen het hier behandelde geslacht en den Saksischen rechtsgeleerde Daniel Eulenbeck, die in 1573 tot professor te Jena benoemd werd (Allgemeine deutsche Biographie VI, 421 v.).

De geregelde geslachtslijst begint eerst met:

1. ***Wilhelmus Eulenbeck,*** geb. ± **1680,** overleden voor 1743, bezitter van het vrijgoed bij Velbert, gehuwd met N. N., uit welken echt:
   1. *Christian*, geb. bij Velbert 5 Febr. 1721 (die volgt sub II).
   2. ***Wilhelmus,*** geb. bij Velbert, aldaar overl. 27 Januari 1786, vermeld als doopgetuige 7 Febr. 1744.
   3. ***Anna Margaretha,*** geb. bij Velbert, aldaar overl. 19 Mei 1780, vermeld als doopgetuige 25 Juni 1751.

   Ook ***Anna Christina Uhlenbeck,*** die 21 Dec 1755 te Langenberg als echtgenoote van ***Johan Caspar Leckenbusch*** (?) vermeld wordt, ken eene dochter uit dit huwelijk zijn geweest. De vrouw van ***Wilhelmus Eulenbeck is,*** volgens eene familie-aanteekening (waarin haar naam niet wordt vermeld), 27 Juni 1769 overleden.

II. ***Christian Eulenbeck,*** zoon van Wilhelmus, geb. bij Velbert 5 Febr. 1721, bezitter van het vrijgoed, leefde nog in 1780. Hij huwde te Velbert in Maart 1743 met ***Anna Catharina Brembeck,*** gedoopt te Langenberg 26 Sept. 1721, overl. bij Velbert 9 Oct. 1784, dochter van ***Heinrich*** en van ***Margaretha Bönighaus.***

Uit de kerkboeken te Langenberg heb ik nog het volgende genoteerd :

1742, den 6 May. Herr Heinrich Brembeck seine Gedächtnis wurde gehalten, welcher den 26 April als Kauf und Handelsmann in Giitersloh in der Fremde gestorben und den 30 darauf daselbst beerdigt. Hinterliess hieselbst seine Frau Eheliebste und 4 Kinder.

1743, 10 Febr. proclamiret der Wohlachtbare Jungergeselle Christian Eulenbeck des Herrn Wilhelmus Eulenbeck aus dem Velbertschen Kirchspiel ehelicher nachgelassener Sohn mit der tugendsamen Jungfr. Anna Catharina Brembeck, des Herrn Heinrich Brembeck nachgelassene eheliche Tochter, dimittiret den 22 Mertz.

Kinderen uit dit huwelijk:

1. ***Johannes Wilhelmus***, geb. bij Velbert 1 Febr. 1744 (die volgt sub III).

2. *Peter* **Arnold,** geb. bij Velbert 17 Maart 1745, overl. te Langenberg 14 Febr. 1757.
3. ***Christian** Rötger*, geb. bij Velbert 3 Januari 1747, overl. aldaar den 30sten derzelfde maand.
4. ***Johann Hendrich,*** geb. bij Velbert 27 Januari 1748.
5. ***Peter Disderich,*** geb. te Langenberg 14 Nov. 1749, overl. 15 Juni 1755.
6. ***Christina Johanna** Margaretha*, geb. te Langenberg 18 Juni 1751, overl. 8 Mei 1754.
7. ***Johanna Wilhelmina Catharina,*** geb. te Langenberg *12* Dec. 1752, overl. 3 Nov. 1754.
8. ***Johan Christian Arnold,*** geb. te Langenberg 2 April 1754, overl. 4 Febr. 1756.
9. ***Johannes Peter,*** geb. te Langenberg 4 Juni 1755.
10. Anna ***Catharina,*** geb. bij Velbert 4 Januari 1757, overl. 14 Juli 1760.
11. ***Anna Wilhelmina Elisabetha,*** geb. bij Velbert 24 Sept. 1758, overl. 1 Nov. 1759.
12. ***Johannes Christian,*** geb. bij Velbert 29 April 1760.

111. *Jahannes Wilhelmus Uhlenbeck*, zoon van Christiant en van Anna Catharina Brembeck, geb. bij Velbert 1 Febr. 1744, diende eerst onder Frederik den Groote, maar was tengevolge van een duel genoodzaakt te vluchten,. In 1768 trad hij als soldaat in dienst der O. 1. Compagnie, waarin hij opklom tot majoor-commandant van Galle. Hij overleed te Colombo *28* Febr. 1810. Hij wae 3 Sept. 1775 te Kaliture gehuwd met *Maria* ***Wilhelmina Gildemeester,*** geb. te Colombo 1757, overl. aldaar 1 Mei 1813, dochter van *Johann Daniel* en van ***Maria Pronck.***

Ik geef hier in het kort de afstamming van M. W. Gildemeester (vgl. Maandbl. XIX, 97 v.). Hans Gildemeester, geb, ongev. 1580, was bij N. N. de vader van Johann Gildemeister, geb. te Rheda ongev. 1620, gehuwd met Wachthold Wenneber, geb. te Rheda 1648, overl. 1704, burgemeester in zijne geboortestad, gehuwd met Margaretha Schwenger. Hun zoon Johann Daniel Gildemeister, geb. te Rheda 1680, overl. 1746, was eveneens burgemeester te Rheda. Uit zijn huwelijk met Catharina Elisabeth Hengstenberg o. a. Johann Daniel Gildemeister (Gildemeester), geb. te Rheda 1720, als luitenant in dienst der 0. 1. Compagnie op Ceylon gesneuveld in 1761. Bij zijne echtgenoote Maria Pronck, met wie hij in 1753 gehuwd was, had hij drie kinderen, waaronder Maria Wilhelmina, de vrouw van J. W. Uhlenbeck. Geslachtswapen Gildemeister: in azuur drie klaverbladen met lange stelen, komende uit drie heuvels, alles van sinopel (zie Vorsterman van Oyen, Stam- en Wapenboek 1, 313).

Maria Pronck was de dochter van Cornelis Pronck, gewelddiger (1741) en stadsherberg'er (1742) te Colombo, en van Agida Theunder (dochter van den korporaal Hendrik Theunder en Maria de Caauw).

Deze bijzonderheden heb ik te danken aan de welwillendheid van den heer F. H. de Vos te Galle.

Kinderen van J. W. Uhlenbeck en van M. W. Gildemeester:

1. ***Christianus Cornelius,*** geb. te Colombo 12 Sept. 1780 (die volgt sub IV).
2. ***Johannes Philippus Wilhelmus,*** geb. te Colombo 31 Oct 1783, overl. aldaar 28 Febr. 1784.
3. ***Johanna Wilhelmina** Arnoldina*, geb. te Colombo 12 Nov. 1787, overl. te Warmond in Sept. 1854 als weduwe van ***Daniel Gerhard Gratiaen.***

IV. Christianus ***Cornelius** Uhlenbeck,* zoon van Johannes Wilhelmus en van Maria Wilhelmina Gildemeester, geb. te Colombo 12 Sept. 1780, werd in 1796 als vaandrig bij de genie bij de overgave van Colombo krijgsgevangene' der Engelschen. Hij bleef te Colombo woonachtig tot 1821, toen hij zich naar Nederland begaf. Verscheidene jaren was hij burgemeester van Voorburg. In 1842 werd hij administrateur der Polytechnische School te Delft, waar hij 20 Januari 1845 overleed. Hij ***was*** 26 Mei 1805 te Colombo gehuwd met ***Catharina Elizabeth (van) Andringa,*** geb. te Colombo 24 Mei 1789, overl. te Warmond 22 Sept. 1847, dochter van ***Olke*** en van ***Magdalena Elizabeth Strobach.***

Olke van Andringa, geb. te Enkhuizen omstreeks 1745, overl. te Colombo 31 Juli 1812, was kapitein-ter-zee in dienst der 0. 1. Compagnie en equipagemeester te Colombo. Vergeefs heb ik getracht zijne doopacte te krijgen, maar waarschijnlijk was hij de zoon van Fredrik en van Jantjen de Vries, die 3 Maart 1743 te Enkhuizen getrouwd zijn. Een zoon van Olke en diens eerste vrouw Geesje Stam, was Barend Andringa, geb. te Enkhuizen 1770, schepen in zijne geboortestad, waar hij 5 Nov. 1827 overleed. Hij was 3 Mei 1794 gehuwd met Anna Christina Groen. Geslachtswapen van Andringa: gedeeld I. op goud een halve adelaar van sabel, 11. op keel drie boven elkander geplaatste klaverbladen van goud.

Magdalena Elizabeth Strobach, geb. te Colombo 1767, overl. aldaar 26 Nov. 1847, was de dochter van Johannes Christoffel Strobach, boekhouder in dienst der 0. 1. Compagnie,. en van Catharina de Jong, dochter van Huybert en van Regina Prik. Hoe is de verhouding van J. C. Strobach tot den luitenant-ter-zee Johan Christoffel Strobach (1738) en tot den opperkoopman Johan Christoffel Strobach (1757)? De heer F. H. de Vos te Galle en wiilen ons medelid R P. van den Bosch waren zoo vriendelijk mij gegevens betreffende M. E. Strobach te verschaffen.

Kinderen van C. C. Uhlenbeck en van C. **E. (van) Andringa:**

1. *Christian Wilhelm*, geb te Colombo, 1 Nov. 1807, overl. te Hees bij Nijmegen 30 Dec. 1877, officier van administratie bij de marine, ridder der St.-Anna-orde van Rusland, gehuwd te Amsterdam 16 Nov. 1843 met ***Theodora Zuyderhoff***, uit welken echt twee dochters, namelijk ***Cornelia Elixabeth Theodora,*** geb. te Nieuwediep 10 April 1846, gehuwd met ***Karel Ferdinand** Caspersz*, majoor der genie in N. 0. Indië en ridder der Militaire Willemsorde, en ***Gerardina Frederika*** Wilhelmina, geb. te Rijswijk 30 Oct. 1849 eerst gehuwd met kapitein ***Nederveen Pieterse,*** ridder der Militaire Willemsorde, thans hertrouwd met majoor ***van Burge.***

   Met C. W. Uhlenbeak is dc oudste mannelijke lijn uitgestorven.
2. ***Maria Elisabeth,*** geb. te Colombo 19 Maart 1809, ongehuwd overleden.
3. ***Olke Arnoldus***, geb. te Colombo 18 Maart 1810 (die volgt sub V a).
4. ***Cornelia Frederica,*** geb. te Colombo 8 Mei 1811, ongehuwd overl. te Haarlem 17 Maart 1884.
5. ***Johannes Cornelius,*** geb. te Colombo 29 Juni 1813, gesneuveld op Bali 9 Juni 1848 als 1e luitenant der genie in N. 0. Indië.
6. ***Gerhard Hendrik,*** geb. te Colombo 17 Febr. 1815 (die volgt sub V ***b).***
7. ***Peter Frederik,*** geb. te Colombo 8 Sept. 1816 (die volgt sub V c).
8. ***Carel Samuel***, geb. te Colombo 20 April 1818, gesneuveld op Bali 9 Juni 1848 als 1e luitenant der artillerie in N. 0 Indië, nalatende eene gewettigde dochter ***Elizabeth Frederika,*** geb. te Soerabaja 2 Juli 1847, thans de echtgenoote van ***Oliver** Prust* ***Martin.***

9. Dirk Jacob, geb. te Colombo 9 Juli 1820 (die volgt sub V d).
10. ***Pieter*** Hendrik, geb. te Voorburg 5 Mei 1822, overl. te Makassar 26 Juli 1859 als kapitein der genie in N. 0. Indië, chef van het wapen bij de Bonische expeditie, ridder der Militaire Willemsorde.
11. ***Christina Wilhelmina***, geb te Voorburg 26 Sept. 1825, ongehuwd overl. te Haarlem 28 Mei 1868.
12. ***Aucneta Sophia,*** geb. te Voorburg 8 Mei 1828, ongehuwd overl. te Londen 10 Febr. 1898.

Va. ***Olke Arnoldus Uhlenbeck,*** zoon van Christianus Cornelius en van Catharina Elizabeth (van) Andringa, geb. te Colombo 18 Maart 1810, over!. te 's Gravenhage 26 Maart 1888, vice-admiraal, ridder der orde van den Nederlandschen Leeuw en der Militaire Willemsorde, groot-officier der orde van de Eikenkroon, ridder der orde van den Witten Olifant van Siam, commandeur der orde van de Roos van Brazilië, adjudant des Konings in buitengewonen dienst, gehuwd te Brielle 25 April 1839 met *Jeanne* Marie ***Arnoldine Lette,*** die 19 Oct. 1852 te Amsterdam overleed, hertrouwd 3 Nov. 1854 met ***Antoinette Lette.*** Uit het eerste huwelijk werden drie kinderen geboren :

1. *Christian Eliza*, geb. te Voorburg 7 Mei 1840, overl. te Zandvoort 7 Januari 1897, vice-admiraal, commandeur der orde van Oranje-Nassau, ridder in de orden van den Nederlandschen Leeuw, de Eikenkroon en de Danebrog, gehuwd met ***Anna C. ten Bosch,*** uit welken echt nog de volgende kinderen in leven zijn : 1°. *Olke* ***Arnoldus, 0.*** I. ambtenaar, gehuwd met Maria *Berbera* ***Visser,*** 2°. ***Marie Jeanne Arnoldine Antoinette,*** gehuwd met den zee-officier ***Rambonnet,*** 3°. *Johannes Diederik*, 4°. *Anne Christiaan* Anton.
2. ***dntoinette,*** geb te Voorburg 15 Febr. 1842, echtgenoote van ***Henri Daniei Guyot,*** schout-bij-nacht titulair, ridder in de orde van den Nederlandschen Leeuw, oud-lid van de Tweede Kamer der Staten-Generaal.
3. *Olke* ***Marie*** *Arnold*, geb te Delft 29 Aug. 1843, overl. te Brielle 7 Mei 1844.

Vb. ***Gerhard Hendrik*** *Uhlenbeck*, zoon van Christianus Cornelius en van Catharina Elizabeth (van) Andringa, geb. te Colombo 17 Febr. 1815, overl. te 's Gravenhage 2 Mei 1888, luitenant-kolonel der genie in N. 0 Indië, directeur van Openbare Werken, Minister van Koloniën, lid van den Raad van Toezicht op de spoorwegen, ridder in de orde van den Nederlandschen Leeuw, gehuwd te Batavia 20 Aug. 1850 met ***Maria Catharina Godin,*** uit welken echt :

1. *Gesina Elizabeth*, geb. te Batavia 22 Nov. 1851, eerst gehuwd met den 0. 1. ambtenaar ***Versteegh,*** hertrouwd met den 0. I. ambtenaar *Hora Adema.*
2. ***Wilhelm Cornelius,*** geb. te Batavia 6 Oct. 1853, administrateur eener suikerplantage ; vader van twee gewettigde zonen ; thans gehuwd met N. N. ***Terwogt***, wed. ***Deubner.***
3. Maria ***Gerhardina,*** geb. te Batavia 17 Maart 1855, overl. te 's Gravenhage 1868.
4. ***Johan,*** geb. te Batavia 20 Juli 1857, overl. aldaar 3 Januari 1859.

5. ***Frederik Hendrik,*** geb. te Batavia 21 Aug. 1859, overl. te 's Gravenhage 1872.
6. ***Pieter Apollonius***, geb. te Warmond 5 Nov. 1861, administrateur eener suikerplantage, gehuwd met N N Hieronimus.
7. ***Karel Olke***, geb te 's Gravenhage 6 Dec. 1865, werkzaam bij de Billiton-Maatschappij.

V.c. ***Peter Frederik Uhlenbeck.*** zoon van Christianus Cornelius en van Catharina Elizabeth (van) Andringa, geb. te Colombo 8 Sept. 1816. overl. te Haarlem 25 Mei 1882, kapitein-luitenant ter zee, inspecteur van het loodswezen in N. 0. Indië, directeur van het eiland Onrust, ridder in de orde van de Nederlandsche Leeuw en de Militaire Willemsorde, gehuwd te Bnitenzorg 1863 met ***Julie le Roux*** (zie over hare voorouders Navorscher L, 438 vv.), uit welk huwelijk vier kinderen :

1. ***Julius Frederik,*** geb "te Voorburg 3 Aug. 1865, overl. te Haarlem 1868.
2. ***Christianus Cornelius,*** geb. tc Voorburg 18 Oct. 1866, gepromoveerd te Leiden 1 Oct. 1888 tot doctor in de Nederlandsche letterkunde, 1892 buitengewoon hoogleeraar te Amsterdam, 1899 hoogleeraar te Leiden, 1904 lid der Kon. Akademie van Wetenschappen, gehuwd te Koedijk 23 Juli 189 1 met *Wilhelmina* ***Maria Melchior.***
3. *Wilhelm* ***Henry,*** geb. te Haarlem 3 Juni 1869, ovcrl. aldaar Febr. 1870.
4. ***Mary Catharina Elizabeth***, geb. te Haarlem 26 Sept. 1870, overl. aldaar 1871.

V***d. Dirk Jacob Uhlenbeck,*** zoon van Christianue Cornelius en van Catharina Elizabeth (van) Andringa, geb. te Colombo 9 Juli 1820, overl. te 's Gravenhage 1 April 1896, majoor der genie in N. 0. Indië, ridder der Militaire Willemsorde. Te Doesburg heeft hij de betrekkingen van gemeente-secretaris en gemeente-ontvanger bekleed. Hij had eene gewettigde dochter, *Gerhardina Frederica*, geb te Batavia 30 Nov. 1849, thans echtgenoote van ***Karel*** *Adriaan Engelbregt*, kapitein der infanterie. Daarna huwde hij te Bondowosso in Bezoekie 3 Maart 1859 met *Frédérique Eugénie* ***George,*** uit welk huwelijk de volgende kinderen :

1. *Dirk* ***Frederik***, geb te Bezoekic 1 Mei 1860 ; 2e gouvernements-secretaris van N. 0. Indië, overleden.
2. ***Karel Chris tiaan,*** geb. te Bondowosso 19 Maart 1862, secretaris der residentie Djokdjokarta, overleden. Hij was gehuwd met N. N. ***Ermelink.***
3. ***Eugenius Mnrius,*** geb. te Bondowosso 17 Oct. 1863, majoor der infanterie in N. 0. Indië, gehuwd met N. N. ***Beeger.***
4. ***Gerhard Wilhelm,*** geb. te Haarlem 23 Febr. 1865, doctor in de rechtswetenschap en ambtenaar bij de rechterlijke macht in N. 0. Indië, gehuwd 1°. met ***Clara*** *Stuten*, 2°. met *Amalia* ***Resner,*** 3°. met N. N. Uit het tweede huwelijk een zoon ***Louis Joseph.***
5. ***Henriette Jeanne,*** geb. te Doesburg 22 Nov 1866.
6. ***Johanna Christina,*** geb. te Doesburg 29 Juli 1868.

Leiden. ***C. C.*** UHLENBECK.

Genealogische opgaven omtrent eenige families van Roermondschen oorsproug of ran families die te Roermond verbleven,

door

A. F. VAN BEURDEN,
Landmeter van het kadaster te Roermond.

(Vervolg van kolom **278, 22e** jaargang.)

Bognaerts.

In het magazijn der Minderbroederskerk in de Neerstraat ligt een grafsteen waarop staat: „A°. 1654 den 19 Juni starf Mathijs Bongartz ende 1665 den 16 Februarij starf Elisabeth van der Eynde sijne huysvrou ende 1668 den 13 Dec. starf Barbara van Neer jonge dochter Ende anno 1679 den 22 Januarij starf Gertruyd Bongaerts Gheestelijcke dochter. Bidt Godt voor de Sielen." Boven op staat: „Hier ligt begrave Isabella Cannegieters starf den 17 April".

Deze steen ligt op het familiegraf der Bongaertsen. Het wapen is gekoppeld, een groote T, den steel rechts omhooggebroken, door den steel een S, ter zijde een T en een B, Thijs Bongaerts moetende voorstellen. Dat der vrouw is een meerblad met den steel naar onder.

Meister Willem Bongartz was Ac. 1599 vendrig der burgerschutterij; 1683 was Bongaerts Peyburgemeester.

Isabella Cannegieters was dochter van Christoffel en Agnes, gedoopt 19 Cet. 1608.

van Blitterswijck.

Wapen: hoekig doorsneden van zilver en rood.

Hof de Beek te Wanssum, beleening: *Robben van Blitterswijck* had tot zoon *Jacob van Blitterswijck 1457* en 1473. Van dezen stamde *Robbert van Blitterswijck* x *Elisabeth*, 1500, en *Willem van Blitterswijck*. Willem had tot zoon *Hendrik* van *Blitterswijck x Margaretha van Zoelen* — A°. 1535, 1538.

De Hof te Tougerlo onder Sevenum, beleening: *Arnt van Blitterswijck 1448*, had drie kinderen: a, *Johan van Blitterswijck* x *Walraven Gijsberts* Piecksdochter; *b. Arent van Blitterswijck*, 1469; *c. Catharina van Blitterswijck x Willem van Eyll*, van wie *Sibert* van *Eyll*.

Roermond. *Willem van Blitterswijck*, raad in het Hof van Gelder x *Clara de Lignier*.

1.	2.	3.	4.	5.
Isabella Clara, gedoopt 4 Febr. 1645, doopgetuigen Jan Willem de Cortenbach, voogd, en Justus van; Blitterswijck.	**Frederious Desiderius Maria, gedoopt 7 Juni 1646, doopgetuigen Balduin de Gaule, Cornelia de Kerckhove.**	**Joes Ludovicus Maximilianus Isaao, gedoopt 19 Aug. 1648, doopgetuigen Magdalena d'Accosse en de huisvr. van den vredesgezant van Z M. den Koning, Ant. Brun.**	**Jacoba Angela, gedoopt 15 Maart 1650, doopgetuigen Engelbrecht de Bree, raad, Jac. Clara de Blitterswijck.**	**Carolus Philippus, gedoopt 29 Januari 1657, doopgetuigen Car. Philip van Blitterewijck, Gouverneur Fr. de Hitot, Agnes de Edingen.**

Willem van Blitterswijck was in 1667 raadsheer in het Parlement te Mechelen. Hij schreef na den grooten brand te Roermond 31 Mei 1665 een boek, getiteld: „Ruramunda vigens, ardens, renascens", in dichtmaat gesteld. De Magistraat was over dat werk niet tevreden, bij vond er „erreuren" in „tot prejudicie en uaerdeel van de stad". Daarom besloot men 26 Februari 1667, dat men den schrijver zou verzoeken „dat het selve aal moeten gesupprimeert off dat een E. s. Magistraet anders gonootdreight sal worden, daerinne te versien."

Jacob van Blitterswijck, ontvanger, dien ik vermoed een familielid van Willem van Blitterswyck te zijn, was gehuwd met Anna, *Maria de Winckel*.

1.	2.	3.	4.	5.	6.	7.
Anna Allegondis, gedoopt Roermond 4 Juni 1652.	**Petrus Joseph, gedoopt Roermond 16 Febr. 1685, doopgetuigen Tilman Winckel, griffier, Amelie Meters.**	**Maria Ursula, gedoopt Roermond 19 Aug. 1687, doopgetuigen Gers. Winckel, ontvanger, Maria v Bl.**	**Elisabeth., gedoopt Roermond 22 Sept. 1688, doopgetuigen Petrus Provens, Gertrs. Wiookel.**	**Joh*. Elisabeth, gedoopt Roermond 28 Dec. 1689, doopgetuigen Joes Francs. de Bardy, raad, Anna Petronella Driessens O.-H.**	**Jacs. Ludosious, gedoopt Roermond 8 Juli 1692, doopgetuige Rob ertus van Elsrack, kanunnik.**	**Joss Lndovicus, gedoopt Roermond 20 Jan. 1694, doopgetuigen Joes de Winokel, ontvanger-generaal, Caths. Frs. van den Steen.**

Goswin van Blitterswijck huwde te Roermond 6 October 1691 Cunera van *Syberich*. Hij overleed te Roermond 1 Mei 17 19 en werd begraven bij de Kruisheeren.

Jaoobus Ludovious, gedoopt 8 Juli 1692.	**Joes Ludovious, gedoopt 21 Jan. 1694.**

Hier volge nog eene genealogie der van Blitterswijcks te Venlo.

Van Blitterswijck (Venlo),

Petrus van Bl. X Alida Meters.		**Goswin van Bl. × Caths. Ulender.**	
Anna van Bl. X Seger Heynen.	**Jaoob van Bl. X Caths. van Anray.**	**Margs. van Bl. X Joes Beugels.**	**Ida van Bl. × Matth. van Baerle.**
1	2	3	4

1	2	3	4
Gertrs. Heynen X Laurens Zeebroeok.	Ida v. Hl. X Cornˢ. Canoy.	Allegis. Beugels X Herman de Paderborn.	Gosewinus v. Baerle X N.N.
Matthiaa Zeebroeok X N. de Cajus.	Gertr. Canoy X Hiltje Sohelteme.	Johˢ. Canoy X 8. B. Swinkels.	Anna Sibilla de Paderborn X Johs. Jos van Wessem.	Ida van Baerle, Theodorus van Baerle, enz.
Ida Maria Soheltema X P. A. H. Poell.	Rudof Scheltema X A. B. Draeper.	Cornˢ. Barbara Swinokel X N. van Diesthnizen.	Hermˢ. Gers. van Wessem.	

Nog eene deeling van goederen in 1639 van Jacob van Blitterswijck te Venlo X Ida Straeten.

Goossen van Bl.	Cornelia van Bl.	Petrus van Bl.	Margriet van Bl.	Metgen van Bl.

Deeling 11 Januari 1639.

Bonebeckers.

Dit geslacht was in de 16e eeuw verbonden met verschillende aanzienlijke geslachten van Roermond.

I. Willem Bonebeckers X Elizabeth.

Berent Bonebeckers X Maric.	Maria Bonebeokers.	Henrick Bonebeckers X Marie	Corsten Bonebeokers	Peterken Bonebeckerss.	Gerrit Bonebeckers, zinneloos.
		Peter Bonebeckers.	Henricus Bonebeckers.		

Zij verkoopen 29 Februari 1576, zie Overdr. I 267, een huis aan Gerith Spee X Stienken.

II. Gort Bonebeckers (ook wel Goossen) X Ummel, zoon van N. Bonebeckers en Gebel, komen voor A°. 1560 en 1565, zie Overdrachten 1 bl. 159.

111. Tilman Bonebeokers X 1°. Franske X 2°. Lijsken.

Metgen Bonebeckers.	Kinderen Bonebeckers.

Zij komen voor in 1555.

De Bors.

Wapen: in zilver een rechtopgaande zwarte beer met halsband en ketting.

De stamvader is *Albrecht Bors*, van Leiden, die tot zoon had ***Nicolaas Bors,*** gehuwd met ***Maria Jans.*** Dezen hadden te Leiden twee kinderen:

a. Catharina ***Bors***, die aldaar in 1591 huwde met *Cornelis* van ***Tetrode.***

b. Johan Bors, die te Leiden huwde met ***Maria Brand,*** dochter van ***Johˢ. Brand*** en ***Elisabeth Arents van Swieten.*** Hij overleed 1597, zij 1621.

Hun zoon Nicolaas ***Bors,*** geboren te Leiden 1588, huwde 1608 ***Mechtildis Schade.*** Hunne drie kinderen waren: 1°. *Cornelia* ***Bors,*** gehuwd in 1633 te Amsterdam met ***Johˢ. Duyvens***, 2°. ***Elisabeth Bors,*** begijn op het Hof te Amsterdam a°. 1675, 3°. Johan ***Bors***, geb. 1614, tr. 8 Oct. 1645 te Nijmegen ***Hendrina de Roy,*** dochter van ***Joachim*** en *Christina van Besch.*

De ***4*** kinderen uit het huwelijk Bors x de Roy waren:

A. Sophia Bors, huwde *Theodorus Goseman* (wapen : een kalkoen) op 29 Mei 1681. Hij was J. U. L., burgemeester van het stedeke Gennep en zoon van ***Johan Goseman*** en ***Elisabeth Messemaecker.*** Hunne dochter ***Maria Elisabeth Goseman*** werd 11 Juni 1687 te Roermond geboren (peter Albertus Franciscus Gosemans en meter Maria Elieabeth Gosemans); deze huwde later met ***Johˢ. Franciscus Pollart***, geb. ***24*** Juni 1674, † ***23*** Sept. 1739 (zoon van ***Arnoldus,*** secretaris van Roermond 1659— 1694, en *Gertrudis Agnes Tilmansdr. Woesting*) wonende achter de Groote kerk te Roermond, weduwnaar van *Maria* Hosa ***Boshuysen.*** Uit dit huwelijk Pollart—Gosemans sproten :

1°. ***Maria Clara Jos. Pollart***, ged. Roermond 23 Nov. 1713 (peter Hermˢ. Jac. van den Bergh, meter Cathª. Pollart).

2°. ***Arnoldus Pollart***, ged. Roermond ***4*** Juni 1715 (peter Theodˢ. Goseman, griffier Rissch. Hof, meter Elis. Pollart), tr. Maria Mechtildis van Darth (zie hierachter).

3°. ***Maria*** Gertr. ***Theresia Pollart***, ged. Roermond 11 Maart 1717 (peter H. J. v. d. Bergh, meter Gertr. Mecht. de Bors), tr. Landscholtis ***Lindtgen*** (zie hierachter).

4°. ***Anna Catharina Pollart,*** ged. Roermond 24 Sept. 1719 (peter Johˢ. Frans Goseman, Raad Kon. Pruissen, meter Anna Cathª. Pollart).

5°. ***Barbara Sophia Pollart***, ged. Roermond 5 Dec. 1721 (peter Corn. J. v. d. Bergh, kanunnik Heinsberg, meter Alleg. Elis. Pollart).

6°. ***Arnˢ. Theod. Jos. Pollart***, ged Roermond 2 April 1724 (peter Eng. Jos. de Bors, meter als boven).

7°. ***Frans Gosw. Cass. Pollart,*** ged. Roermond 6 Jan. 1727 (peter als boven, meter Maria Pollart).

B. Johannes Franciscus (van) Bors, geboren 1650, Keizerlijk en Koninklijk postmeester te Roermond, getrouwd te Delft in 1677 met *Anna Maria van Dulcken*, gedoopt te Roermond 9 Januari 1661, (peter Graaf van Taxis, meter Nic. Maen), dochter van *Goswin van Dulcken*, postmeester, burgemeester en schepen van Roermond, syndicus der Staten, en *Dorothea de Jonge* (wapen van Dulken: ingetand kruis, als de Geloes). De echtgenooten Bors-van Dulcken hadden vijf kinderen :

1°. *Hendrina* (de) *Bors*, huwde 13 Mei 1699 na twee voorafgaande proclamatiën in de Groote kerk te Roermond en in de Penitentenkerk met *Henricus Constantius* van Wevelinckhoven. Vijf maanden daarna huwde hij voor het gericht van Cuyk in den voorgeschreven vorm. Zij hadden zeven kinderen.

2°. *Anna Mechtildis (de) Bors*, geestelijke dochter.

3°. *Eugenius Jos. (de) Bors*, gedoopt te Roermond 27 Februari 1691, peter Eug. de Zoutelande, meter Catharina Creyaerts. Hij werd later postmeester-generaal en huwde *Anna Helena Francisca de Groote* Jacobsd., douairière de Maes. Hunne kinderen waren *Joes* Jac. *Henr.* Ign. (de) *Bors*, ged. 7 Nov. 1726 te Roermond, gehuwd met Caecilia de Theix de Montjardin, en *Frans Johannes Wiro (de) Bors*, ged. 16 Aug. 1728 te Roermond, gehuwd met *Maria van Lathen* (zie hieronder).

4°. *Franciscus Goswinus (de) Bors*, kanunnik, overleden te Sint Hubert 8 Sept. 1762.

5°. *Dorothea (de) Bors*, geb. 1694, ongehuwd overleden 1744, filia devota, begraven in den Penitentenkerk te Roermond.

De familie de Bors had het landgoed Overen bij St. Odilienberg gekocht en schreef zich de Bors van Overen of Oeveren.

C. *Gertrudis Mechtildis (de) Bors*, geestelijke dochter, overleden te Nijmegen.

D. Christina (de) Bors, getrouwd Aº. 1679 met *Jacobus van* der Heyden, drossaard van het ambt Montfort. Zij hadden vier kinderen :

1°. Jacobus *Ignatius van der Heyden*, getrouwd met *Rebecca van Estvelt*, van wie a: *Willem van der Heyden*, jezuiet, *b* : *Mechtildis van der Heyden* × *Henricus van der Renne*, *c*: *Joh. Bapt. van der Heyclen.*

2°. *Johanna* **Maria van** *der Heyden*, getrouwd met *Antonius Maximilianus van de Pol.*

3°. *Hendrica Maria* **van der** *Heyden*, getrouwd met *Johan Zacharias van der Maw au Treyfeld.*

4°. *Maria Caecilia* van der *Heyden*, ursuline te Dusseldorp.

Kinderen uit het huwelijk van *Frans Johs. Wiro de Bors*, raadsheer te Mechelen, en Maria *van Lathen.*

Franciscus de Bors × **Maria van Swieten**

Aleidis de Bors.

Maria de Bors × **N. Caldenberg**

Josephns Caldenberg.

Constantinus de Bors *X* **Spenray.**

Sophia de Bors x Theodorus Goseman.

Johannes Franciscus Goseman, raadsheer van Gelder, X Maria Anna de Daniels.

2°. Maria Elisabeth Goseman × Joannis Franciscus Pollart,

Maria Gertr. Pollart X Joannes Lindtgen (Wapen drie lindebladeren).

Maria Sophia Lindtgen X Frans van der Renne (Wapen rennend paard).

1°. Frederik v. d. Renne X Maria v. Leerde, van wie Joseph v. d. Renne.
2°. Henricus v. d. Renne × Joa Hoevell, van wie Maria v. d. Renne en N. v. d. Renne.
3°. Maria v. d. Renne × Bernardus Joohams.
4°. Theresia v. d. Renne.
5°. Caeoilia v. d. Renne, religieuse.
6°. Gerardus v. d. Renne X N. Luger, van wie drie kinderen.
74 Ludovica v. d. Renne × Henricus Milliard.
(De v. d. Renne's heeten thans v. d. Renne de Daelenbroeok).

Arnoldus Pollart X Maria van Darth (Wapen visch).

Maria Pollart X **Petrus Petit.**

1°. Petrus Petit.
2°. Agnes Petit huwde *a.* N. Smeets, *b.* Alexander van Aefferden, van wie:
A. Frans van Aefferden.
B. hlbertus van Aefferden.
C. Caroline van Aefferden.
D. Felix van Aefferden.
E. Ernestine van Aefferden.
F. Joseph van Aefferden.
6. Marie van Aefferden.
H. Josephine van Aefferden.
I. Theresia van Aefferden.
3°. Johs. Petit.
4°. Christoffel Petit.
5°. Françoise Petit.
6°. Cornelia Petit.
(De Petits heeten thans Petit d'Oudenborch).

Johan Pollart X 1°. Anna Maria Rijoke, 2°. Meohtildis Emonts.

Ludovica Pollart en **Agnes Pollart.**

Henr. Constant Pollart *X* **Theresia Simon (later Simon de Vlodrop).**

Sophia Pollart en **Isabella Pollart (later de Pollart).**

van Boshuysen.

Wapen : effen vair.

Men raadplege ook de grafschriften en wapens, beschreven door den heer de Raadt in de Noordbrab. Almanakken van Sassen 1891--1893 waar het grafschrift van Joncker Willem van Boshuysen voorkomt.

Wapen van Peter van Boshuysen, landscholtis van Montfort 1668: effen vair.

Petrus van Boshuysen, ontvanger van den Prins van Oranje in het drostambt Montfort (L), landscholtis, zoon van *Rutger van Boshuysen* en *Isahella van Haeften*, was gehuwd met Maria *Holtman*.

Ludovicus Franciscus, gedoopt Roermond 29 Mei 1667, doopgetuigen Secretaris Arnold van der Smitzen, Caths. Palant.

Allegondis Johanna, gedoopt Roermond 3 December 1668, doopgetuigen Joes Bress, Anna Tielen.

Ewald Lodevicus, gedoopt Roermond 1 Februari 1671, doopgetuigen Lt. Arnold van den Bergh, Sabeta Spee.

Maria Rosa, gedoopt Roermond 6 November 1675, doopgetuigen Bernardus Chnnoine, Maria Cox; × Joannes Franciscus I'ollart.

Andrea Barbarina, gedoopt Roermond 2 December 1676, doopgetuigen Joes Cox, momboir, Allegonda Pouwelsen.

Uit het huwelijk van J. F. Pollart en Maria Rosa van Boshuysen sproot slechts één kind, dat zeer jong stierf. De vader sloot daarom met de familie een conventie en werd den 11 April 1724 eigenaar van het fraaie huis in de Neerstraat, genaamd „de steenen trappen", blijkens het gevel-inschrift in 1666 door zijn schoonvader gebouwd. Hij verkocht het denzelfden dag aan den heer van Deverco. — Pollart huwde dan 2o. Maria *Elisabeth Goseman* hiervoren genoemd, in de aanteekeningen betreffende de familie de *Bors*.

Bij Venray (L.) ligt een gehucht *Boshuyzen*. Goessen *Boshuys*, scholtis of schout van Venray en van 't land van Kessel, voerde 4 Maart 1490 als wapen een roos op een voetstuk (Thorn, charters. Invent. bl. 428). Ik meen, dat deze met de vorige familie geen verband houdt en dat hij van dat gehucht stamt.

Buggenums of van Buggenum.

O tto Buggenums.

Helwig × Christoffel van Cuickhoven.

Anna Buggenums.

Itgen Buggenums.

Verkoopen 1548 een huis op de Veldstraat. Zie Overdrachten, 1 bl. 4 verso.

Helwig Buggenums × Mewis Otten.

Johan Buggenums.

Mewis Buggenums.

Henrick Buggenums.

Cathrijn Buggenums.

Margriet Buggenums.

Zij worden ook wel „Otten" genoemd. Zij verkoopen een huis in de Minderbroederstraat (Overdr. I, bl. 239 verso), 1 Januari 1571.

Grafsteen in de Kathedraal van den H. Christophorus te Roermond. Wapen gedeeld: rechts, een huismerk, 1. B., met eene 4, onder uitloopend in een pijl, de bovendwarsdoorhaal der 4 verticaal dubbelgestreept; links, drie slangenkoppen verticaal staande, 2 en 1, waaronder H. 1. A. Opschrift: „Ao. 1685 den 11 December starf *Joannis Buggenums;* Ao. 1676 *den 24* Juli starf *Henricxken Jacobs*, eheluden. Anno 1687 den 3 December starf *Gerardus Jacobs*, gewesen rentmeester Seer Eerw. Capittel deses Cathedr. Kercke".

Joannes van Buggenum werd 29 Mei 1670 tot werkmeester der stad aangesteld in plaats van wijlen burgemeester Adam Baenen.

Gerardus Buggenums was gehuwd met *Isabella Loeckermans*. Hun zoon, *Frans Buggenums, werd* gedoopt te Roermond den 2en Januari 1676; doopgetuigen: Joes Buggenums en Odilia van Asselt genaamd Schott (van Asselt voert eene zwaardlelie.)

Dors of Thoors.

In de Kathedrale Kerk van den H. Christophorus te Roermond ligt een grafsteen met het volgende inschrift: „Ao. 1676 den 3en 7ber is gestorven *Mathijs Dors;* Capiteyn van de burgerije, ende ao. 1672 den 16 Octobr. starf *Mechtildis Coopman*, sijne huysvrouwe, ao. 1669 den 11 September starf *Everhart Melis*". Omschrift: „Dit is het begrafenis *Mathijs Dors* ende *Mechtildis Coopman*, sijne huysvr. B. G. V. íle sielen".

De steen is versierd met twee wapens, kleuren onbekend. *Dors:* Een hert onder een boom ; Coopman: een keper vergezeld van 3 bekers.

Mathijs Dors was in 1650 logementhouder, in 1664 kapitein van het Walenkwartier, in 1669 genoemd als wijnhandelaar. *Gerard Toors* was 1654 kapitein.

Mathijs Thoors of *Dors*, ook kapitein, was 2 maal gehuwd; hij stond in nauwe verwantschap met de vorigen. Hij tr. 1o. *Mechtildus Coopman*, 2o. *Helena Ketelers*. Uit het tweede huwelijk had hij een zoon: *Joes Nicolaas Dors*, ged. Roermond 6 December 1674, peter Joës Steynen.

Van dit geslacht komen verder voor :

Everardus Thoors x Gertrudis **Monens.**

1.	a.	3.
Arnoldus,	**Theodorus,**	**Elisabeth,**
ged. **10 Nov.** 1616,	**ged.** 17 Sept. **1621,**	**ged.** 18 **Oct. 1624,**
peter Frans Cremers,	peter **Arns** Tobber,	peter Steph. **van Dijck,**
meter Sibil Hoeufft.	**meter Anna** Mewissen.	meter **Liesb.** Hompesoh.

X

Anna Pas.

1.	2.
Everardus,	Gertrudis,
ged. 10 Nov. **1652,**	ged. 31 Mrt. 1654,
peter Nicolaas **Yas,**	meter Meoht. van **Baexem.**
meter Anna v. **Hertefelt.**	

Iu lateren tijd heb ik deze familie niet of slechts zelden in de archieven aangetroffen.

(Wordt *vervolgd.*)

Huwelijken te Batavia **in den Compagniestijd,**

medegedeeld door

W. **WIJNAENDTS** VAN **RESANDT.**

(*Vervolg* van ***kolom*** 316, 22e jaargang).

1769.

14 Januari 1769.

Mr. Johannes Gabriel *van Gehren*, van Batavia, ordinair lid in den agtbaren Raad van Justitie deses Kasteels, met Catharina Alida ***Leuftink,*** van Breda.

28 Januari 1769.

Pieter *Vermaasen*, van Venlo, extra-ordinair luytenant van de **arthillerije,** weduwnaar van Anna Catharina ***van Rijssen,*** met Ida Henrica *Holman*, van Nagapatnam, weduwe van den **predicant** der Nederduitse gemeente alhier Simon ***Gideons.***

9 Februari 1769.

Johannes Christiaan *Homan*, van Wilttong, sergeant, met Alwasinda van *Engelen*, van Batavia.

23 Februari 1769.

Johannes Tiele ***Beyster,*** van Malacca, boekhouder, met Cornelia Louisa ***Braad,*** van Batavia.

9 Maart 1769.

Theodorus Johannes ***Versteegh,*** van 's Hagen, sergeant, met Catharioa de Haan, van Amsterdam.

23 Maart 1769.

Dionijs van den ***Bosch,*** van St. Truyen, soldaat, met Isabella ***Pretorius,*** van Cabo de Goede Hoop, weduwe van den corporaal Abraham van ***Eek.***

30 Maart 1769.

Sirardus *Bartlo*, van Malacca, gesworen klerk ter generale **secretarije,** met Elisabeth ***Greving***, van Batavia.

13 April 1769.

Jan Hendrik *Wiegerman*, van Soest, **opperchirurgijn,** met Sibella **Magdelena *Rademaker,*** van Batavia.

15 April 1769.

Jacob van *Heemskerck*, van Zierikzee, koopman-titulair en boekhouder op het inlants militie **zoldij-comptoir,** met Hendrika Johanna ***Wannemaker,*** **van** Batavia.

27 April 1769.

Johan Andries ***Kramer***, van Nieuw-Angermunde, **stads-chirurgijn,** met Anna Christina *Houtman*, van Batavia.

29 April 1769.

Reynier van *Vlissingen*, van Leeuwarden, tweede **opper-koopman deses** kasteels, weduwnaar van Johanna **Catha-**rina *Polsdorp,* met Wilhelmina Johanna ***Schreuder,*** van Souratta, weduwe van den **opperkoopman** en sabandhar over de christenen Mr. Dirk van ***der Sluys.***

26 Mei 1769.

De Edele Heer Huybert van ***Basel,*** van Schiedam, **Raed-ordinair** van Nederlands India en **colonel** der **Ba-**taviaeche Burgerij, weduwnaar van vrouwe Soetje Sara ***Cloot,*** met **Susanna** Maria ***Grebel,*** **van** Batavia, weduwe van den opperaoopman en fabrioq Gerrit Hendrik ***Preumers.***

8 Juni 1769.

Jacob Anthonij ***de Jong,*** van Jaffnapatnam, **extra-ordi-**nair clercq ter generale **secretarije,** met Elisabeth Johanna Maria ***Reisweber.*** van **Macassar**.

29 Juni' 1769.

Hendrik ***Warmenhuysen,*** **van** Nodorp, schipper, met Judith **Margaretha *Specht,*** **van** Soerabaja.

Jacobus *Paludanus*, **van** Rotterdam, burgerlid van het **collegie** van commissarissen van huwelijksche en kleine gerechtszaken, weduwnaar van Catharina van ***der Klok,*** met Louisa Johanna ***Specht,*** van Soerabaja.

15 Juli 1769.

Fredericus *Montanus*, van Breda, bedienaar des **Godde-**ijken woords in de Nederduitsche gemeente, met Maria **Geertruida** Sas, van Batavia. [Vergelijk „ Algem. Nederl. **Fam.** blad" 1889, blz. **43.**]

3 Augustus 1769.

Pieter ***Roset,*** van Maccassar, burger alhier, met **Catha-**ina **Susanna *Elias,*** weduwe van den **inlandsch** burger **Salomon *Fransz.***

14 September 1769.

Johannes August van ***Eerten,*** **van** Hattem, vaandrig, net Francina van ***den Bogaart,*** **van** Amsterdam.

28 September 1769.

Jacob ***Forkens,*** van Groningen, onderkoopman en hoofd ;e Laricque, met Petronella ***Greving,*** van Batavia.

2 November **1769.**

Johan **George** Weinnman, van Pfedelbach, burger alhier, met Rosina **Magdalena *Kircher,*** **van** Batavia.

16 November 1769.

Zacharias Martin *Volkemer*, **van** Kitzingen, met Anna Christina *Bosschard*, van Batavia, **weduwe van Johan Frederik** *Claassen.*

14 December 1769.

Frederick *Ribalt*, van Batavia, burger alhier, met Aletta Maria *Fauchereau*, meede van Batavia, weduwe van den schipper Godfried *Wargijn*.

23 December 1769.

Mr. Pieter Kas, van Alkmaar, koopman en eerste administrateur in het graanmagazijn, weduwnaar van Anna Wendelina ***Fockens,*** met Helena Amerentia ***Runstdorff,*** van Punte Gale.

Jean George Daniël ***Hasselaer,*** van Yverdon, onderkoopman en tweede administrateur in het graan-magazijn, met Christiana Bastiana *Schreuder*, van Batavia.

Hiermede is dit gebodenboek beeindigd. Voor de huwelijken, in de eerstvolgende jaren gesloten, vinden wij twee bronnen, n.l. één boek getiteld: „Trouwboek 1769— 1779" en één met titel : „Ned Gebodenboek 1770— 1778". Het eerstgenoemde is eigenlijk niete anders dan een verzameling consentbrieven, waarin commissarissen van huwelijksche zaken toestemming verleenen, na gedaan verzoek van belanghebbenden, tot het aangaan van een huwelijk. Het tweede boek is ingericht als de voorafgaande gebodenboeken en geven wij uit dit tweede register dan ook weer de volgende huwelijken.

Ned. Gebodenboek 1770-1778.

1770.

25 Januari 1770.

Dirk ***Versteegh,*** van Banda, boekhouder, weduwnaar van Margaretha *Warnar*, met Juliana ***Pietersz***, van Batavia, weduwe van den capitain der inlantse burgerij Alexander ***Kegel.***

8 Februari 1770

Pieter *Weeber*, van Bonn, burger alhier, met Philippina Florentia *Hendriks*, van Batavia, weduwe van den vaandrig-militair Johannes *van Gils*.

10 Februari 1770.

Johan Rudolf *Waschmuth*, van Lingen, bedienaar des Goddelijken woords ten eylande Onrust, weduwnaar van Geertruida *Croeders*, met Maria ***Greving,*** van Batavia.

8 Maart 1770.

Johan Carel ***Hornung,*** van Reytlingcn, cornet onder het Corps dragonders lijfwacht, met Aletta Catharina *Wesseling*, van Amsterdam, weduwe van den capitain-militair Philip Pieter *Wijdman*.

10 Maart 1770.

Jan *Crans*, van 's-Gravenhage, opperkoopman en oudopperhoofd van den Japanschen handel, met Anna Margaretha *Haselkamp*, van Nagapatnam.

22 Maart 1770.

Pieter ***Hogendorp,*** van 's Hertogenbosch, meesterknegt in den boekbinderswinkel van de generale directie, met Dina Wilhelmina, van Padang, weduwe van den burger Severinus ***Kok.***

5 April 1770.

Jacobus *Odinot*, van Wijk te Duursteede, derde meester, met Catharina Johanna *Schults*, ***van*** Batavia.

19 April 1770.

Pieter *Alma*, van Leeuwarden, onderchirurgijn, met Alida *Coster*, van Batavia.

10 Mei 1770.

Bartholomeus *Ruys*, van Batavia, burger alhier, weduwnaar van Sara Bastiana ***Adams,*** met Bersida Manuele, van Batavia.

31 Mei 1770.

Rasmus *Olsen*, van Wedel, sergeant en indigosorteerder, met Aminetta Adriana ***Barnewal.*** van Batavia

7 Juni 1770.

Pieter ***Root,*** van Nuterpreggen, onderchirurgijn, met Anna Rebecca ***Paap,*** van Batavia.

Christiaan Jeremias ***van Peyerdorff,*** van Ordclroef, burger alhier, met Catharina Maria *Baale*, van Nagapatnam, weduwe van den onderchirurgijn Godfried Victor *Peyts.*

14 Juni 1770.

Mr. Johannes Justinus Sas, van Batavia, advocaat voor beyda collegiën van Justitie, met Sara Catharina *Riebalt*, van Batavia

21 Juni 1770.

Adam ***Kok,*** van Amsterdam, vaendrig der Westzijdeche burgerij, met Petronella ***Bierens,*** van Batavia.

30 Juni 1770.

Mr. George Carel *Falck*, van Lochem, ordinair lid in den agtbaren Raad van Justitie deses Kasteels, met Margaretha ***de Everdingen van der Niepoort***, van Mastricht, weduwe van wijlen den advocaat-fiscaal van India Wouter Rudolf *van Senden.*

Wilhelmus *Velingius* van Eelde, ouderkoopman en tweede administrateur van de pakhuyzen aan en bezuyden de Waterpoort, met Jacoba Cornelia de Jong, van Jaffnapatnam.

26 Juli 1770.

Andries *van Vussum* [lees : *van Vessem*], van Waalwijk, luitenant-militair, met Elisabeth *Hellendaal*, van Utrecht, weduwe van den luitenant der burgerij Johan Hendrik ***Moltrecht.***

2 Augustus 1770.

David *Ruhde*, van Riga, boekhouder en secretaris te Banjermassing, met Catharina Cornelia ***Abesta,*** van Amboina, weduwe van den boekhouder Charles *Buisson.*

9 Augustus 1770.

Abraham Martinus *Brahé*, ***van*** Namen, onderkoopman, met Johanna Petronelia van Sorgen, van Batavia, weduwe van het burger-lid der boedelmeesteren Hermanus *Stellingwerff.*

11 Augustus 1770.

Johannes Adrianus *Wasmuth*, ***van*** Lingen, bedienaar des Goddelijken woords, met Catharina Helena ***Winter,*** van Batavia.

6 September 1770.

Jan ***Munter, van*** Ouderkerk, smit, met Leeuwlinda Arcamina *Davids*, van Batavia, vrije christenvrouw.

27 September 1770.

Anthon *Bethz*, van Alhen, cornet onder het corps dragonders lijfwacht, met Johanna Maria ***van Adrichem,*** van Batavia, weduwe van den schipper Pieter ***Huysmnn.***

6 October 1770.

Mr. Frederik Johan *Mandt*, van Gouda, extra-ordinair lid in den agtbaren raad van justitie, met Magdalena Juliana *Senff*, van Souratta, weduwe van den koopman en eerate administrateur ten eylande Onrust Everarcl *Craayvanger*.

25 October 1770.

Laurens *Serret*, van Lijden, bootsman ten eylande Edam, weduwnaar van Johanna ***Abrahams,*** met Maria Elisabeth de ***Bruyn,*** van Macasser.

Jacob Hendrik *Duurkoop, van* Ratsburg, burger alhier, met Maria *Nauer*, van Macasser, weduwe van den burger Jan Hendrik *Voges* (1).

Jan Frederik *Frese*, van Almelo, burger alhier, weduwnaar van Helena *Mulder*, met Adriana *Materne*, van Batavia.

1 November 1770.

Jacobus Leonardus *Fiers*, van Batavia, assistent, met Abigael *Hanibals*, van Batavia.

8 November 1770.

Michiel *Thomas*, van Saarburg, affuitmaker, met Elisabeth Jacoba *Sijmons*, van Batavia.

Johan Christoffel *Beeh*, van Haarhuus, burger alhier, met Marie Noële *Juqueau* dit *Grandmaison*, van 's Hage, weduwe van den onderkoopman Joseph *Bayaart*.

1771.

21 Februari 1771.

Lucas de *Vries*, van Lingen, oppercbirurgijn, met Anna Laurentia *Pruimers*, van Batavia, weduwe van den titulair baas der kooperslagers in het ambagts-quartier Christiaan *Kraft*.

14 Maart 1771.

Johan Hendrik *Hodenpijl*, van Batavia, assistent; met Christina Elisabeth *Steenhouw*, van Japara, bejaarde dochter.

25 April 1771.

Jacob *van Masseyk*, van Hamburg, assistent, met Wilhelmina *Teekmnn*, van Nagapatnam, weduwe van den onderkoopman Pieter *van Spal*.

2 Mei 1771.

Willem Cornelis *Constans*, van Batavia, boekhouder, met Alrtta Deliaoa *Barnewal*, van Batavia.

23 Mei 1771.

Mr. Johannes *Huysinga*, van Amsterdam, onderkoop man en soldij-boekhouder van Souratta, met Elisabeth Magtilda *de Wijs*, van Cassembasaar.

20 Juni 1771.

Johannes Wilhelmus Cos, van Batavia, assistent, met Johanna Geertruida *Kleyn*, van Batavia.

8 Augustus 1771.

Eduardus *Spada*, van Napel, burger alhier, met Jacomina *Jacobsz*, van Batavia.

22 Augustus 1771.

Cornelis *Eekhout*, van Amsterdam, boekhouder en ordinair gecommiteerde in 's comps provisie magazijn, met Anna Cornelia *Wasbeek*, van Batavia.

29 Augustus 1771.

Den E. Beer Mr. Jacob Roeland *Thomasxen*, van Colombo, tweede Secretaris der Edele Hooge Indische Regeering, met de jonge juffrouw Philippina Maria Theodora Senn van *Basel*, van Batavia.

12 September 1771.

Thomas Alexander de *Wit*, van Cabo de Goede Hoop, opperstuurman, met Johanna Menia *Rotgers*, van Batavia, weduwe van den koopman Gijsbertus *Meurs*.

19 September 1771.

David *Beylon, van* Doornik, vijfde practizijn in helt comps binnen-hospitaal, met Johanna Helena *Dekker*, van Batavia.

20 September 1771.

Hendrik van *Staveren*, van Rotterdam, oud commandeur van Sumatra's Westkust, met Maria Magdalena *Aarnoutz*, van Padang

3 October 1771.

Jacobus *Macor*, van Rotterdam, onderchirurgijn, met Maria *Kouwens*, van Middelburg in Zeeland.

9 November 1771.

Leendert Jan *Elliot*, van Utrecht, onderkoopman en essayeur, met Maria *Gregoor*, van Batavia, weduwe van den boekhouder Anthonij *van Meel*.

12 December 1771.

Jan Pieter *Bareslorsky*, van Batavia, assistent, met Margaretha *Weeber*, van Batavia, bejaerde dochter.

21 December 1771.

Thomas Albertus *Tieleman*, van 's Gravenhage, bedienaar des goddelijken woords in de Lutersche gemeente, met Anthonia Petronella de *Wit*, van Batavia.

1772.

16 Januari 1772.

Melchior Daniël *Amberg*, van Hamburg, onderkoopman en pakhuisboekhouder op het negotie comptoir, met Johanna Geertruida *Laurenson*, van Banjermassing.

18 Januari 1772.

Daniël *Rostan*, van Middelburg in Zeeland, koopman en boekhouder van het ambagts-quartier, met Johanna Maria *Haksteen*, van Batavia, weduwe van den waterfiscaal Mr. Johannes Cornelis *Verijsel*.

8 Februari 1772.

Abraham *Armenault*, van Amsterdam, onderkoopman en tweede administrateur in het provisie-magazijn, met Anna Adolphina *Koelemans*, van Batavia, weduwe van den scheepen Pieter *Laurenson*.

20 Februari 1772.

Pieter Arensz. *de Vos*, van Enkhuysen, quartiermeester, met Johanna Margrita *Wieardie*, van Batavia, weduwe van den aanspreker Hermanus *Elders*.

29 Februari 1772.

George Bartram *Timmerman*, van Hamburg, geswooren clercq van de bank-courant en bank van leening, weduwnaar van Elisabeth Cornelia *Pauwlutsen*, met Rachel *Stoop*, van Batavia, weduwe van den vendumeester Hendrik *Kelmnn*.

6 Maart 1772.

Steven *Poelman*, van Tergoee, onderkoopman en tweede administrateur in het kleeden-pakhuis, met Anna Maria *Tile*, van Batavia.

2 April 1772.

Hendrik *Gerrewijn*, van Amsterdam, vijfde practizijn in 's comps. binnen-hospitaal, weduwnaar van Anna Margaretba *Beukers*, met Maria *Tauben*, van Batavia, weduwe van den vaandrig.militair Archibalt *Stuart*.

4 April 1772.

Mr. Frederik Herman *Muller*, van Dokkum, advocaat en geassumeerd lid in de agtbaren Raad van Justitie, met, Vrouwe Johanna Cornelia *Wichmans*, weduwe van den WelEdelGestrenge heer Raad extra-ordinair van India Christiaan Lodewijk *Senff*.

11 April 1772.

Leonardus van *Heys*, van Baaldere, oud luitenant-titulair der burger& weduwnaar van Elisabeth *Tobias*, met Dorothea *Schlumpsin*, van Gall in Switserland, weduwe van den captein militair van het regiment Switserse guardes Jacob *Sellouff*.

(1) Wat minder algemeen bekend is, ia dat de naam Segov, o. a. gevoerd door den bekenden oud-generaal-majoor van het O. I. L, door omkeeren van den hier vermelden naam Voges, is ontstaan. (W. W. v. R.)

2 Mei 1772.

Joseph Adam *Lechler*, *van* Weenen, lid van commissarissen der huwelijksche en kleine gerechtszaken, weduwnaar van Adriana *van Batavia*, met Adriana Petronella vcbn *Sorgen*, weduwe van den vendumeester Quintus *Biman*.

21 Mei 1772.

Jan *Neylant*, van Amsterdam, binnen-regent van 't armhuys, weduwnaar van Johanna *van der Steen*, met Maria Frederica *Caspers*, weduwe van den schipper Johannes Jacobus de *Frein*.

Pieter Jan *Du Bois*, van Amsterdam, assistent, met Christina Helena *Constans*, van Batavia.

27 Juni 1772.

Johannes *Themans*, *van* Mastricht, hoofd van de chirurgie, weduwnaar van Clara *Weyts*, met Elisabeth Margaretha *van Ruvesteyn*, van Batavia, weduwe van den koopman en tweede administrateur in 't nieuwe kleedepakhuys Gijsbertus Jacobus *Ladenius*.

9 Juli 1772.

Everhardus *Ankersteyn*, van Batavia, met Johanna Hester *Benninkhoff*, meede van Batavia.

16 Juli 1772.

Jacobus Abraham *Probsting*, van Heusden, assistent, met Jacoba Anthonia *Bouwmeester*, van Batavia.

30 Juli 1772.

François *van* Ardenne, van Cuyk, luytenant-militair, met Anna Maria Prins, van Cabo de Goede Hoop, weduwe van den capitein-militair Lodewijk August de *Saint-Etienne*.

27 Augustus 1772.

Michiel *van der Parra*, van Padang, burgur, met Margaretha Elisabeth *Salomons*, van Batavia.

29 Augustus 1772.

Abraham Douglas, van 's Gravenhage, onderkoopman op 't comptoir van de generale visite, met Anna Catharina *Kragt*, van Amsterdam, weduwe van den predicant der maleitsche gemeente Henricus Petrus *van der Werth*.

10 September 1772.

Petrus *Spriet*, van Amsterdam, ordinair klerk ter generale secretarije, met Maria van *Oordt*, van Batavia.

1 October 1772.

Jan de *Nijs*, van Amsterdam, opperstuurman, met Sara Eugenia *Adams*, van Batavia.

8 October 1772.

Hendrik Laurens van der *Crap*, van Batavia, onderkoopman en eerste overdrager op 't garnisoens-comptoir, met Anna Chriatina *Houtman*, van Batavia, weduwe van den stadschirurgijn Jan Andries Kramer.

29 October 1772.

Gerardus *de Roode*, van Oudshoorn, opper-chirurg&, met Wilhelmina Magdalena van *Cleeff*, van Macasser, weduwe van den boekhouder Johannes Philippus *de Vreede*.

5 November 1772.

Gerardus *van Oostveen*, van Utregt, assistent, met Elizabeth Abigael *Isaaksz*, weduwe van den assistent Nicolaas *van der Hoeven*.

12 November 1772.

Johannes Paulus *Hoffman*, van Doesburg, medicinae docter en stadsapothecar alhier, met Caroline Adolphine *Brouwer*, van Batavia.

(Wordt *vervolgd.*)

Cedeukteekeuen en grafschriften iu Indië.

In de kerk te Haroekoe op het eiland van dien naam komt een offerbus voor met het opschrift: „De koopere Armbus is aan de kerk van Sameth en Haroekoe vereert door den onderkoopman en opperhoofd van 't Comptoor Haroekoe *Johan Constantijn Crugpenniny* in den jaare 1771 op Dingsdag den 12 Maert. Ter zijner Gedagtenisse".

Omtrent dezen Crugpenning vond ik in de Ambonsche doopboeken, waar hij Cruyspenning genoemd wordt, dat hij gehuwd was met *Barbara Johanna Gletstein* (Gleidstein), bij wie:

1. *Sara Maria Magdalena*, ged. *4* Juni 1769, get. de Gouverneur Hendrik Breton en Sara Maria van Oordt.
2. *Johan Pieter Constantijn*, ged. *7* Juni 1774, get. Joan Abraham van der Voort en Johanna Constantia Boingman (?).

Te Wahaav op Cerum (Vgl Mbl XXII, kol. 187) komen op het kerkhof de volgende opschriften voor:

1 Hier rust den welGestr. Heer *H J. Daniels*, in leven ridder M W. *O.* 4e kl , 1e lt der inf.. militair commandant alhier. Geboren te Druten 1817, † den 1e April 1856.

2. *Auguste Theophile Josephe* Carton, 1e lt infie, † 24 Febr. 1839, oud 36 jr.

3. *A. B de Jongh*, luit. t/z. 2e kl., † den 22 Mei 1875.

Amboina. LACH DE BÊRE.

Genealogie Holtius.

(Errata en Addenda).

Voor de wapenbeschrijving *Lans* leze men : in goud (in plaats van in zilver) twee schuingekruiste zwarte tournooilansen, enz.

Bij den kwartierstaat *Beusechum van der Linden* leze men: Ds. *Johannes van Beusechum*, als candt bevestigd te Benschop 1656. te Gouda 1672 en daar overleden 28 Februari 1673.

Gualtherus Holtius (IX) werd als kolonel gepensionneerd in rang ; bij Kon. Besluit van 11 Mei 1889, ter gelegenheid van de 40-jarige regeering van Z. M. Koning Willem III, werd hem de rang van generaal-majoor verleend.

Henriëtte Holtius (onder X) werd te Blitar geboren 15 September 1892.

Nicolaas Caro Louis Holtius Lans (onder IX*bis*) werd riet koffie- maar tabaksplanter in Deli.

Dr. *Hendrik Boursse Wils* (VIII : I). Zie zijne necrologie: „Sempervirens" 1892, no. 23.

Aan de welwillendheid van Jhr. H. H. Röell te Apeldoorn danken wij nog de volgende uittreksels uit de registers te Beekbergen.

Aangeteekend:

1722. Den 10 Januarius:

Jan Holtius. J. M. met *Evertien Harms Brink*, J. D., Beyde tot Beekbergen.

1723. Den 3 Maij.
Johannis Holtius, weduwr. van Beekbergen, met *Hendrikien ten Have,* J. D. van Loenen, woonagtig tot Beekbergen
1728. Den 14 Novemb.
Jan *Gerrits,* J. M. van Deelen onder Otterloo, met *Catarina Holtius,* J. D. tot Beekbergen.
1740. den 15 Decemb
Jan Bloemink, wedr. van *Luytien Holtius,* met *Elisabeth Everts,* wede. van *Abben Wessels,* beyde van Beek[bergen].

Gedoopt :

1714. den 6 Ang. *Karel,* soon van *Jan Blommink* en *Luytien Holtius.*
1715. den 12 October : *Catharijna* Dogter van *Jan Jansen Bloemink* en *Luytien Carels Holtius.*
1716. Den 25 October : *Jan,* soon van *Jan Bloemink* en *Luytien Holtius.*
1720. ..... (afgescheurd !) Oct. : Willem, soon van *Jan Hloemink en Lutjen Holtius.*

1723. Den 7 Novemb. *Grietien* Dogter van *Jan Holtius* en *Evertien Harmsen.*
1725. Den ..,. (afgesch. !) *Augustus Mechtelt,* Dogter van *Jan Holtius* en *Evertien Harmsen* Brinx.
1727. Den 14 Septb. *Carel,* soon van *Jan Holtius en Evertien* Brinx.
1730 Den 29 Jannarij *Hermen,* soon van Jan *Carels Holtius* en *Evertien Harms Brinx.*
1732. Den 17 Febr. *Hendrik, soon* van Jan *Gerrits van Delen* en *Catharina Holtius.*

Medegedeeld door W. M. C. REGT.

BOEKBEOORDEELING.

Nederland's Adelsboek 1905 ('s Gravenhage, W. P. van Stocknm & Zoon) behoeft bij onze leden geen inleiding meer. De vorige twee jaargangen hebben dit gemakkelijk boekje overal ingang doen vinden Ook deze jaargang getuigt van groote zorg der bewerkers en bij verscheidene geslachten is het duidelijk, dat de redactie over meerdere en betere gegevens heeft kunnen beschikken dan in 1903 het geval was. Met genoegen zagen wij ook, dat de redactie gevolg heeft gegeven aan den door ons geniten wensch om bij geslachten met zeer uiteenloopende takken een genealogische tabel te geven; het verband tnsschen de verschillende takken blijkt daardoor veel duidelijker dan uit eene aanduiding door middel van letters en cijfers. Hierdoor aangemoedigd veroorloven wij ons nog eene opmerking, welke misschien ter harte zal worden genomen. De redactie heeft wijselijk over het algemeen geen melding gemaakt van de ridderorden, welke aan de in de genealogieën voorkomende personen zijn verleend. Maar zij is daarbij niet consequent geweest; immers zij maakt eene uitzondering voor de Militaire Willemsorde en voor de Dnitsche Orde, Balije van Utrecht. Wil men niet alle decoraties weglaten, dan zou men zeer wel een onderscheid kunnen maken tusschen Nederlandsche en vreemde orden ; maar uit de Nederlandsche orden een keuze te doen en wel te vermelden dat iemand ridder 4de kl. der M. W. 0. is, maar niet dat hem het grootkruis van den Neder1

Leeuw is geschonken, schijnt ons moeilijk te verdedigen ; waarom wel vermeld wordt, dat iemand edel-expectant der Dnitsche orde is, en niet, dat hij b. v. evengenoemd grootkruis bezit, is insgelijks niet gemakkelijk te verklaren.

Ook wat het wetenschappelijke, het historische gedeelte van het werk betreft, de afkomst der geslachten, heeft de Redactie zich blijkbaar sommige welmeenende wenken ten nutte gemaakt. Nochtans zonden wij haar in overweging willen gevet], meer nog dan thans kritiek te oefenen op de haar verstrekte gegevens. Wat b. v. te denken van hetgeen omtrent de afkomst der familie van *Karnebeek* wordt medegedeeld? „Dit geslacht dat zijnen naam ont„leent aan een ambacht Kernebeck of Karnebeke bij „Vreden (in Westphalen) wordt reeds in de 14e eeuw „vermeld. Van 1442-1685 worden verschillende leden „van dit geslacht beleend in Westpbalen. De geregelde „stamreeks vangt aan met Egbert van Karnebeek, die „met zijne vrouw Stijntje Willink in 1651 van Vreden „naar Rekken in Nederland kwam om 't Avondmaal te „vieren." Het is natuurlijk wel mogelijk, dat de stamvader Egbert van Karnebeek tot dezelfde familie behoorde als personen van dien naam, die in de 14e eeuw voorkomen en later leengoederen ontvingen. Maar meer dan „mogelijk" is het toch. ook niet; „waarschijnlijk" zon hier een te sterke uitdrukking zijn, en het gaat daarom, onzes inziens, volstrekt niet aan, te spreken van „dit geslacht", alsof het vaststond, dat alle de bedoelde personen tot ééne familie behoorden, iets, waarvoor zelfs geen schijn van bewijs blijkt te bestaan. De familienaam toch is hier ontleend aan een plaatsnaam en het behoeft dus geen nader betoog, dat die naam kan zijn -- en stellig is — gedragen door personen, die onderling volstrekt niet aan elkander verwant waren. De hier blijkbaar betrachte „complaisance" tegenover eene familie, die, al brak haar glanstijdperk eerst in de 19e eeuw aan, geen valsche veeren behoeft, treft te meer, omdat de redactie elders blijk geeft, hoogere eiscben aan wetenschappelijken arbeid te stellen. Zoo wordt b. v. met betrekking tot de familie *Bloys van Treslong,* waarvan de geregelde stamreeks is bewezen sedert Hendrick Janszoon Bloys, levende omstreeks 1600 in westelijk Noord-Brabant, wel, en terecht, melding gemaakt van het feit, dat reeds in de 15e eeuw in Noord-Brabant personen van den naam Bloys voorkomen 1), doch wordt daaraan toegevoegd :„in hoeverre al deze personen elkaar bestaan is nog niet met zekerheid te zeggen". Toch zal ieder toestemmen, dat bij een naam als Bloys, in tegenstelling met hetgeen bij van Karnebeek het geval is, naamsovereenkomst eenig recht geeft verwantschap te veronderstellen.

Danmarks Adels Aarbog (Kopenhagen, Vilh. Trydes Boghandel) ziet met 1905 reeds zijn 20sten jaargang verschijnen, een feit, dat de redactie van Nederland's Adelsboek hoopvol mag stemmen. De wijze van bewerking van beide jaarboekjes is vrijwel dezelfde. Het Deensche boekje onderscheidt zich door talrijke goede portretten, voornamelijk reproducties van oude schilderijen ; en voorts door een aantal wapenafbeeldingen. Onder deze laatste zijn er, die er goed uitzien; van alle kunnen wij dit echter niet getuigen. Mocht te eeniger tijd de redactie van Nederland's Adelsboek er toe kunnen overgaan het

(1) Reeds in een cijnsregister van het laatste vierendeel der veertiende eeuw komen *Engbertus,* zoon van *Petrus Bloys, en Henricus Bloys voor* als schuldenaars van cijnsen onder Oisterwijk.

Deensche voorbeeld te volgen,, dan hopen wij, dat de wapenafbeeldingen aan alle eischen van goeden smaak zullen beantwoorden. Eenige goed geteekende wapens, vooral wanneer die in kleuren zijn weergegeven, strekken zeker tot opluistering van een adelsjaarboekje. Meer waarde hechten wij overigens aan de reproductiën van oude familieportretten, waarvan er ook ten onzent nog zoovele zijn, maar welker aantal steeds geringer wordt. Zoo dikwijls toch een familieportret onder den hamer komt, is de kans maar al te groot, dat het zijne waarde als familiestuk verliest en dat het binnen kort, al dan niet van een daarop nieuw aangebracht of gewijzigd wapen voorzien, tot sieraad moet dienen van de woning van personen, die door de portretten van geïmproviseerde voorvaderen het ontbreken trachten te doen vergeten *van* het minimum aantal generatiën, dat, naar de oude zegswijze, vereischt wordt om iemand tot „gentleman" te stempelen.

Geslachtslijst der familie Boissevain, opgesteld met medewerking van D G. van Epen (niet in den handel). — Wanneer wij deze familie-uitgave vergelijken met de behandeling, welke de genealogie van sommige geslachten in het Adelsarchief 1904 heeft gevonden (vgl. onze beoordeeling Mbl. XXII, kol. 284), dan moeten wij onderstellen, dat de taak van den „medewerker" beperkt is gebleven tot het verschaffen van genealogisch materiaal, en dat de verwerking daarvan door anderen heeft plaats gehad. Juist eene familie-uitgave zou zich zoo goed er toe hebben geleend, iets meer te geven dan alleen dat dorre materiaal. Veel valt weliswaar omtrent de familie Roissevain niet mede te deelen; stamvader was Lucas Bouissavy, geboren te Bergerac in 1660, overleden te Amsterdam in 1705; omtrent de levensomstandigheden van hem en zijne kinderen schijnt niets bekend te zijn; zijn kleinzoon Gidéon Jérémie Boissevain, van wien alle tegenwoordige Boissevains afstammen, was boekhouder en werd in 1767 poorter van Amsterdam, onder de kooplieden van welke stad zijne nazaten tot op den huidigen dag eene niet onbelangrijke plaats hebben ingenomen. Maar, ook al heeft geen lid van dit geslacht in de geschiedenis des vaderlands een rol gespeeld, zoo ware het toch door eene andere wijze van bewerking, door daarbij aan de biographie eene ruimere plaats toe te kennen, mogelijk geweest aan het geheel meer kleur en leven bij te zetten. Geen enkel portret siert het werk; de eenige illustratie bestaat in een zeer middelmatig uitgevoerd wapen. Het geheel blijft ten gevolge van een en ander eene dorre opsomming van namen en data, terwijl het zelfs, door het ontbreken van een tabellarisch overzicht, lang niet gemakkelijk is in de verschillende takken van dit geslacht den weg te vinden. Intusschen, wij erkennen, dat de titel „Geslachtslijst" ons ook niet het recht geeft iets meer te verlangen, en moeten het alleen betreuren, dat hij, die de uitgave bezorgd heeft, zijn taak niet wat ruimer heeft opgevat; financieele bezwaren schijnen daartegen niet te hebben bestaan, immers het geheel, keurig gebonden in groen en wit — de kleuren van het wapen —, maakt allerminst den indruk van een angstvallig streven naar bezuiniging.

VRAGEN EN ANTWOORDEN.

van den Broeck (XVIII, 238, XX, 141). — Op deze beide plaatsen wordt door de heeren C. L. C. en Jhr. Mr Beelaerts vau Hlokland het een en ander medegedeeld betreffende de alliantie Wittert-van den Broeck-van der Tocht, ontleend aan de ms. genealogie Wittert, berustende in het fonds Goethals. Door beide heeren werd echter naar bewijzen voor deze alliantie gevraagd, aangezien deze ms. genealogie, evenals zoovele andere, geen bewijsstukken aangeeft.

Ik ben nu in staat aan hun verlangen te voldoen. Uit het volgende toch blijkt, dat hetgeen met betrekking tot de hierbedoelde alliantie in de ms. genealogie werd medegedeeld, volkomen juist is.

Het trouwboek van Rotterdam vermeldt:

„ *Adriaen Pietersz. Brouck* ende *Marietgen Harmans Wittertsdr*, beyde van Rotterdam, sijn getrout den XXX Augusti 16 15, present alle de burgemeesteren".

Adriaen . Pietersz. (van den) Broeck was scheepskapitein.

Het giftboek van Rotterdam bevat verder de volgende acte:

„Den 16 Mey 1660. *Joost Adriaense Broeck voor* een vierde, *Abraham Fredricx van Tocht* in huywelijck hebbende *Cornelia Adriaens Broecq* voor gelijcke vierde, *Abraham Thijss.* als man ende voocht van *Hadewij Adriaens Broecq* mede voor een vierde eñ laestelijck *Theophilus Exter,* gerechtsboode deser stadt, als last eñ procuratie hebbendevan *Adriaen Exter,* geïnstitueerde erffgenaem van *Elysabet Adriaen Broecq sijne* overledene huysvre voor het resterende vierde part, sijnde deselve gepasseert voor den nots Johan Grimes eñ sceckere getuygen, residerende alhier ter stede in dato den 12en deser d'onderges. Schepenen vertoont eñ gebleecken, alle kinderen eñ erfgen. resp. van *Arij Pieterss. Broecq* eñ *Maritgen Harmans Wittert,* beyde zal. ged." verkoopen aan Cornelis van der Mast, bakker te Rotterdam, een huis en erf aan de westzijde van de Botersloot aldaar, voor eene som van 4556 gulden 5 stuiver.

E. W. v. H.

Cunæus (XXI, 2). — *Joan Cunæus* en juffr *Sara Calendrini* lieten, blijkens het doopboek der Ned. Kerk te Batavia 1652-1687, aldaar doopen:

1 Maart 1654, *Philippus*;

4 Mei 1657, *Petrus.*

W. W. v. R.

Dubbeldecop (XIX, 48; XX, 157; XXI, 127; XXII, 222). — *Wijbrant Dubbeldecop*, de latere gouverneur van Makassar, en *Anna Wilius*, zijn huysvrouw, laten doopen te Batavia onder meer:

17 Aug 1662, *Albert;* getuigen d'Hr Jacob Keyser en Abraham Pittavin, Joffr. Geertruydt Bort en Pitronella van Dam.

1666, *Hillegonda;* getuigen Sr van Ree en Sr Carpentier, Jr Stevens en Jr Bordes.

Genoemde *Albert Dubbeldecop* was boekhouder in dienst der 0. I. Comp. en trouwde met *Adriana Croon; zij* testeeren 27 Mei 1698 voor notaris David Reguleth te Batavia en waren de ouders van:

1. *Wijbrand*, ged. te Batavia 9 Juli 1684.

2. *Jacob Willem,* ged. te Batavia 11 Aug. 1686, over-

leden als extraordinaris Raad van Indië, tr. ***Elisabeth de Grave***, ged. te Batavia 5 April 1682, als dochter van *Gerard* ***de Grave*** en ***Jonnna Swartius.***

W. W. v. R.

Hilgers—Rotgers (XXI, *63,* XXII, *223, 286).* -- ***Theodora Rotgers was*** blijkens het archief van de weeskamer te Batavia dochter van ***Edgardus Rotgers*** en ***Catharina Susanna van Heuven.***

W. W. v. R.

Hoffmann—Momma. — Wie kan het volgende aanvullen en verbeteren ?

N. N. ***Hoffmann,*** kapitein in Hessischen dienst, tr. N. N., waaruit: ***Henricus Hoffmann*** (volgens de familieoverlevering eerst huisleeraar aan het Hof van Mecklenburg-Strelitz), die *4* Augustus *1737* als predikant te Bennekom werd bevestigd, en aldaar *25* Maart 1759 overleed. Uit een liaison met eene prinses *Louise* van *Mecklenburg* ***Strelits zou*** eene dochter *Diena* zijn geboren, die als *Diena Hoffmann* huwde (waar en wanneer ?) met ***Arnoldus Voss,*** bankier te Arnhem, uit welk huwelijk bekend drie kinderen: **a.** ***Gerard Karel Voss*** (die als resident van Batavia moet zijn overleden) ; **b.** ***Machteld Louise*** *Voss*; **c.** ***Gerharda Voss,*** geb. te Arnhem, die 11 Januari 1830 te Utrecht overleed, oud *54* jaar (in haar doodacte staat *Vos*), als echtgenoot van ***Hendrik Momma Fz.*** (kapt. luit. t/zee?) waarmede zij in 1806 (waar 2) moet zijn gehuwd.

Hij was vermoedelijk de zoon van ***F. Momma,*** die bij K. B. van 27 Nov 1817 werd aangesteld tot schout en secretaris van Hedel.

In de genealogie Momma van mr. A. J. Enschede zoekt men tevergeefs naar genoemde personen. Hoe zit dat?

Bovengenoemde Ds. *Henricus Hoffmann* huwt te Bennekom (in de acte wordt hij geen weduwnaar genoemd) 23 Maart 1738 met ***Berendina van*** Renssen, van Zutphen, waaruit te Bennekom zijn gedoopt: 1. Maria ***Catharina Hoffmann, 7*** Februari 1740 ; 2. ***Lambertus Hoffmann, 15*** September 1741 ; 3. Henricus ***Hoffmann,*** 19 Januari 1744, en 4. ***Bernardus Hoffmann, 7*** Mei *1746*.

Gaarne zou ik in dcze, op de volgende punten worden ingelicht :

1. Weet iemand iets van dit geslacht ***Hoffmann?***
2. Waar en wanneer overleed Dina ***Hoffmann x Arnoldus Voss?***
3. Is dat geslacht ***Voss*** één met *Voss* van ***Sinderen ?***
4. Op welke plaats behooren ***F. Momma*** en diens descendenten te worden gebracht in de genealogie ***Momma,*** door mr. A. J. Enschedé?

's Gravenhage. M. G. WILDEMAN.

Muyssart (XXI, 11, 159). — ***Clara Magdalena Muyssart was*** de late vrouw van jonker mr. ***Ferdinand van Collen,*** hr. v. Gunterstein en Tienhoven († 1808) (zie Genealogische kwartierstaten 2de serie), z. v. jr. mr. ***Ferdinand*** († 1789) en ***Juliana Helena Muyssart.*** (De 2de vrouw was ***Anna Catharina de Wildt***). ***Zij*** baarde haren man slechts een jong gestorven zoon, en was zelve waarschijnlijk eene dochter van den in kol. 11 vermelden „capiteyn der soldaten".

Zie nog eene dochter van mr. ***Jan Hudde Dedel*** in den kwartierstaat van mr. ***Jan Bernd Bicker*** derzelfde serie. Daarin ook ***Anna Maria Muyssart*** (kwartierstaat Calkoen).

Beiden ook in den Annuaire généalogique des Pays Bas 1874, bl, 62 en 63, en ***Clara Magdalena*** (kol. 159) in Annuaire 1875, bl. 129.

C. S. B. B.

Nering Bögel (XXI, 48). — Omtrent dit geslacht is zeer weinig te vinden. Om die reden wil ik ten minste het weinige, dat ik er met veel moeite van te weten gekomen ben, hier geven, mij zelven ook voor aanvulling daarbij aanbevelende.

Volgens de mij verstrekte mededeeling werd ***Augustina N. B.*** op 21 Mei 1791 geboren als jongste der vijf kinderen, die ***Philip Hendrik*** bij Georgine ***Wolfeline Françoise Lijcklama à Nijeholt*** verwekte. Zooals de vrager zal weten! huwde zij met den lateren generaal, Minister van Koloniën, enz. ***Frederik Carel List*** en overleed zij 10 September 1836 te Delft

Haar eenige broeder ***Koenruad Laurens*** Nering ***Bögel,*** op 2 December 1787 geboren, overleed nog geen twee jaren oud in October 1789. Van hare zusters huwde ***Susanna Maria,*** geb in Augustus 1783 en overleden in 1828 [volgens een ander bericht : geboren in October 1782 en overleden te Ginneken oud 43 jaar, dus in 1825) den lateren generaal ***Adriaan Willem Storm de Grave,*** weduwnaar van ***Maria Cornelia de Lavere,*** doch baarde lezen evenmin kinderen als hare zuster ***Christina Martha,*** geb. 26 October 1785 en overleden in 1821 te Brussel, dit haren man, den officier van gezondheid ***Leonard Constan tijn Willems,*** deed, die daarop hertrouwde met N. N. ***Forgeron.*** Eene derde zuster, ***Martha Kinnema van Scheltinga Nering Bögel,*** eindelijk werd geboren 27 October 1788 en overleed te Utrecht 3 Februari 1875 als weduwe van den kolonel der artillerie ***Krijn Hoogeveen.***

Philip Hendrik Nering Bögel zelf zou te Paramaribo op 23 November 1759 zijn geboren als zoon van Coenraad Laurens bij ***Johanna Maria Kraayvanger.*** Omtrent zijne grootouders heb ik geen zekerheid kunnen verkrijgen ; een vage aanteekening noemt ze ***Dévot de St. Maurice*** en ***van Ramondt. Zijne*** vrouw was eerst zestien jaren oud, toen ze hem huwde, wat dus in 1781 moet hebben plaats gehad, daar ze den 26sten Februari 1765 te Leeuwarden is geboren en den 16den Maart d.a v gedoopt.

Aanvankelijk lands-ontvanger te Leeuwarden, vertrok hij in 1'791, toen zijn jongste kind nog moest worden gedragen, wegens de heerschende woelingen met zijn gezin naar Amerika, en woonde daar verder onder den naam van Baron ***of Bastrop,*** een titel, dien hij zich in Duitschland zou hebben gekocht, op een plantage Carrols manor te Frederiokstown bij Baltimore. Hij bestuurde daarbij ook eene groote landelijke onderneming in Louisiana, waar men ook thans nog een plaats Bastrop ten oosten van Monroe vindt, welke haren naam aan hem zou ontleenen. Van een der daarheen ondernomen reizen is hij nimmer teruggekeerd, zoodat datum en plaats van overlijden wel nooit zullen kunnen worden gemeld. Het verdwijnen moet echter in of even vóór 1799 plaats gevonden hebben, want toen stierf *Susanna* bar. ***thoe Schwartxenberg en Hohenlansberg,*** de moeder zijner vrouw, wat deze laatste tot een terugkeer naar het moederland noopte, waar zij 51 jaar oud, op 13 Augustus 1816 te Breda overleed.

Hare kwartieren waren :

Lijcklama à Nijeholt	Schwartzenberg
de Blocq v. Scheltinga	Ulson de St. Maurice
v. Andringa	v. Goslinga
v. Kinnema	v. Leyden.

C. S. B. B.

de* Roman.** — ***Pierre de Roman, een Fransch edelman uit Provence, refugieerde in 1685, ging in Pruissischen dienst en overleed als majoor te Geldern (Rheinland). Zijn oudste zoon, ***Jean Bogislaus de Roman***, werd geboren in 1705 en overleed te Maastricht in 1781 als luitenant-kolonel in Nederlandschen dienst; in officieele stukken wordt hem de titel van baron gegeven. Diens eenige zoon was ***Alexander Sigismund de*** Roman, geboren te Maastricht, overleden te Steenbergen 22 Mei 1823. Hij was eveneens luitenant-kolonel in Nederlandschen dienst en liet uit zijn, op 5 Juli 1786 te Steenbergen gesloten, huwelijk met ***Lydia Sara de Bêre*** (geb. te Buren 14 April 1757, overleden te Steenbergen 29 Mei 1821) een eenig kind na: ***Jeanne Marie Sophie Julie de Roman,*** geboren te Steenbergen 20 Maart 1787 en aldaar kinderloos overleden. Zij huwde te Steenbergen 17 Juni 1829 ***Johan Jacob Haggenmacher,*** welk huwelijk door echtscheiding werd ontbonden.

Voor nadere mededeelingen omtrent deze familie, waaromtrent mij alleen het bovenstaande bekend is, boud ik mij gaarne aanbevolen.

Amboina. LACH DE BÊRE.

Smullinck (XXI, 16, enz, XXII, 319). — ***Karola van Brempt,*** vrouw van Clörath, Vorst en Wardenstein, dr van Johan, hr v. Clörath en Vorst, en *Ida* Smullinck, vr. van Wardenstein: huwt ***Wolter van Buren,*** hr van Kalbeek en Griet, drost van Goch 1594, † 1603, zn. van ***Johan,*** hr van Griet, drost van Dinslaken, bij Anna *van Wylich* († 1553), met wie hij 1541 gehuwd was, en baarde dezen haren man (o.a.?) ***Elbrig v. Buren,*** vr. van Clörath en Griet († 1678). en ***Ida Margriet v. Buren***, vrouw v. Werdenstein en half Griet, † 12 April 1650, die ***Hendrik Lancelot van Boinenburg gend Honstein († 22 Nov. 1657)*** huwde. Hare zonen *Wolter* en ***Johan*** lieten, naar het schijnt geen kinderen na. Zoo werd hare dochter, ***Charlotta Rebecca v. Boinenburg gend Honstein,*** vrouw tot Wardenstein en half Griet. Deze huwde 1°. ***Hendrik van Marhulsen***, 2°. ***Otto van Voorst tot Schadewijk († 1682)*** (Heraldieke Bibl. 1876, bl. 76). Zie het in den aanvang genoemde huwelijk in de Ridderschap van het kwartier van Nijmegen, bl 269, en het volgende in de Ridderschap van de Veluwe, bl. 263. De moederlijke kwartieren van Harmen Berend van Voorst, beer v. Schadewijk en Overbergen in Heraldieke Bibl. 1876, bl. 76, zijn dus foutief en behooren te zijn:

v. Boinenburg, gend. Honstein.	v. Buren
v. Bloes	v. Brempt
v Isendoorn	v. Wylich
v. den Sande	Smullinck.

Overbergen was ook destijds van Marhulsen (zie ***Stephanus Hendrik van Marhulsen tot Overbergen*** in de Ridderschap van Nijmegen, blz 262). Deze kan een zoon van ***Hendrik*** vd. geweest zijn, die wellicht geen kinderen naliet bij *Gijsberta Vijgh*, zoodat zijne moeder hem beërfde en het aan haar tweeden man bracht, dien ze 1669 had gehuwd.

Zie overigens Marhulsen op bl. 16 der Veluwe, zoomede verschillende in de Bannerheeren en Ridderschap van Zutphen, nevens Smullinck nog Herald. Bibl. Nieuwe reeks, IV, bl. 59 In die Ridderschap van Zutphen ook verschillende Smulling's (niet een y) bezitters van Poelwijk. Ook tallooze van deze Smulling's in de Veluwe. Zie ook Herald. Bibl. Nieuwe reeks, V, bl 236. Gaat men aan het zoeken, dan vindt men er zeker nog elders.

In mijne aanteekeningen werd de naam van ***Margaretha,*** vrouw van Willem ***Schenck*** den jongere, vrijheer v. Toutenburg, zn. van ***Willem den*** ouderen bij ***Kunigunde von Tettow,*** en moeder van ***Anna,*** die 1546 ***Rutger van den Boetselaer,*** zn. van ***Steven*** en ***Ida Smullinck van Wardenstein,*** huwde, „*Rebberschuit*" geschreven. Ook ik denk dat *Rebberspruyt* de voorkeur verdient. In Heraldieke Bibliotheek 1876, bl. 32, wordt de naam ***Riberzugt*** gespeld. Het schijnt een Duitsch geslacht te zijn. Dat hare moeder **eene** ***Apollaun zu Korteplan*** was, is zeer waarschijnlijk. Dientengevolge zal ***Willem Schenck*** de jongere beer van Korteplan geworden zijn.

Zijn oudere broeder ***George*** volgde zijn vader op als vrijheer van Tautenburg en Wendische Eschenbach en werd in 1502 scholtis van Vollenhoven en kastelein van Kuinre voor den bisschop van Utrecht. Nadat Karel van Gelre bij den vrede van Grave in 1536 Drenthe en Koevorden, Groningen en de ommelanden Westerwolde, Wedde en Diepenheim aan den Keizer bad moeten afstaan en Groningen dezen bad gehuldigd, werd Schenck tot stadhouder aangesteld. Als scholtis van Vollenhoven bouwde hij op grouden de Camp genaamd, het Overijsselsche slot Toutenburg ; hij sneuvelde 1540 bij het beleg van Genemuiden. Dit Toutenburg kwam nu aan zijn zoon ***Karel*** uit zijn tweede huwelijk met ***Johanna van Egmond,*** dr. van graaf Jan († 15 16) en *Magdalena* gravin van ***Werdenberg ;*** zoo ook Wedde, Westerwolde en Bellingwolde.

Karel stierf echter zonder wettig oir in 1571 en zijn halfbroeder ***Frederik*** uit het eerste huwelijk zijns vaders met ***Anna de Vos van Steenwijk,*** vrouw van Batingen († 1526), eene der erfdochters van *Coenraad*, hr. van Batingen en Entingen (dat eene andere dochter *Rudolfa* aan *Buchard van Westerholt,* hr. v Coppel, Dinckeburg, Brockhaus bracht) bij .. ***Mulert,*** stelde zich na in het bezit van Toutenburg, dat hij waarschijnlijk niet dadelijk had geërfd omdat hij geestelijke was.

Deze Frederik was sinds 1561 aartsbisschop van Utrecht en stierf 1580. Alsnu beërfden hem ***Christoffel Schenck van Toutenburg***, een zoon van zijn oom ***Willem*** den jongere vd en de kinderen van diens zuster ***Anno,*** nl. ***Joachim, Steven*** en *Oswald van den* ***Boetselner.***

Door Stevens kleindochter ***Ernestine van den Boetselaer*** kwam Toutenburg aan het geslacht *Haersolte,* van hetwelk het later door verkoop van het geslacht *Sloet* overging. Ik heb al te veel van de attentie van den lezer gevergd om hierover nader uit te weiden; het zal waarschijnlijk ook evenals veel dat hieraan voorafgaat uit v. Lenneps en Hofdijks „Merkwaardige kasteelen", 3de serie II bekend zijn. Men vergelijke ook Mbl. XXII, kol 207 jo 286.

Met het grafschrift der van Reede's wordt wel dat van ***Godard,*** hr. v. Amerongen en Ginkel († 1641), bedoeld. Plvorens met ***Anthony v. Hatrsolte von Herxen, Egede en Paeslo*** te trouwen, was ***Ernestine van den Boetseluer*** gehuwd geweest met baar neef ***Frederik Adolf*** *van Reede,*

oudsten zoon van dezen *Godard* bij Anna *van den Boetselaer*, *eene* dochter van *Oswald, op* wie dus de kwartieren betrekking hebben.

De Boetselaers, hier vermeld, behoorden allen tot den jongeren tak en hebben zich wel nooit anders dan van *den* B. geschreven, waarvan ook de oudere, meer speciaal Hollandsche tak eerst later is afgeweken, door zich *van* B. te noemen

Het geslacht Schenck v. Tautenburg leefde nog lang in Thüringen voort.

Weerdestein is ten eenenmale van Wardenstein te onderscheiden en heeft een geheel andere geschiedenis, in het kort, te vinden in van der Aa.

C. S. B. B.

van Vlierden (XXII, 134 e. v, 319). -- Bij een onderzoek ter weeskamer van Batavia teekende ik, onder duizenden andere testamenten, het volgende aan betreffende de familie van Vlierden.

1. ***Pieter van Vlierden*** en zijne huisvrouw Constantia ***van Colle*** testeeren te Batavia 8 April 1699 voor notaris Dionijs van Es. Hij geeft op te zijn burger en mr. goudsmid te Batavia. Het testament, waarin van „hunne kinderen" wordt gesproken, zonder dat die met name worden vermeld, werd in 1701 ter weeskamer ingeschreven ; in dat jaar moet Pieter dus zijn overleden. Het komt mij niet onwaarschijnlijk voor, dat Pieter een zoon was van den door mij genoemden ***Govert van Vlierden***, die insgelijks juwelier te Batavia was (XXII, 320).

2. ***Nicolaas van Vlierden en*** zijne huisvrouw ***Jacomina Suurmont*** testeeren te Batavia 5 Juni 1716 voor notaris Reguleth. Hij geeft op te zijn burger en goudsmid te Batavia, en uit zijn huwelijk verwekt te hebben ***Catharina Constantia van Vlierden***, toen twee jaar oud, terwijl zijne vrouw zwanger is van een tweede kind. Ik meen hem voor een zoon van Pieter bovengenoemd te mogen houden

3. *Nicolaas* van *Vlierden*, voornoemd, en zijne huisvrouw ***Esperanca*** Maria ***Kresmrr*** testeeren te Batavia 21 Aug. 17 19 voor notaris Crul. Hij verklaart burger van Batavia te zijn en bij zijne tegenwoordige huisvrouw eene dochter *Maria Catharina* verwekt te hebben, destijds 5 maanden oud. Die huisvrouw was de dochter van Jochum Kresmer en Maria Springers.

4. *Martina* ***van Vlierden,*** weduwe van mr. *Abraham Alewijn*, advocaat-fiscaal van India, testeert te Batavia 3 Juli 1725 voor notaris C. Schoute. Het testament maakt melding van hare kinderen, die allen den naam *Tempeler* dragen ; vermoedelijk was zij dus eerst met iemand van dien naam gehuwd. Zij overleed in 1725.

5. ***Nicolaas van Vlierden*** en zijne huisvrouw ***Theophila van Coulster*** testeeren te Batavia 20 Maart 1726 voor notaris A. Wichelhuysen. Hij zegt burger van Batavia te zijn en noemt als voordochter *Catharina van Vlierden*, terwijl hij uit zijn tegenwoordig huwelijk drie kinderen had: *Samuel*, Olivier en ***Philibertina.*** Het testament werd in 1726 ter weeskamer ingeschreven.

W. W. v. R.

van Welvelde (XXII, 192, 287). — ***Adolf Caspar von Ledebur*** tot Langebrugge en Overmollenberg had tot ouders : ***Gsrhard von Ledebur*** tot Langebrugge en ***Judith van Rutenborch*** tot Zuthem. Wie waren de ouders van

Elsabé Magdalena von Dincklage? De moeder behoorde tot het geslacht ***Münchhausen.***

Assen. J. A. R. KIJMMELL.

Lambert van Oer tr. ***Mechteld van Diepenbroeck***, waaruit : ***Lambert van Oer*** zu Kackesbeck, tr. 1⁰. ***Johanna van Middachten.*** 2⁰. ***Jutta*** van ***Westerholt.*** Hij was de vader van : ***Borchard van Oer,*** in 1606 gehuwd met ***Mechteld Sloet.*** Verdere bijzonderheden zijn te vinden bij Fahne, artikel „von Hövel", blzz. 129 en 130.

Roermond. A. F. VAN BEURDEN.

Zaylen van Nievelt en **Zoylen van Nijevelt.** — Omtrent deze geslachten is eene belangrijke bijdrage verschenen in van Epen's Adelsarcbief 4de jaargang. De Inleiding lezende,- zou men allicht tot de gevolgtrekking komen, dat alle Zuylen's die Nijevelt schrijven niet van de illustre Sulen's afstammen. Dit geldt alleen voor de in Nederland tot den adel behoorende Zuylen's van Nijevelt. Uitdrukkelijk dient te worden geconstateerd, dat de Zuylen's die in België, Frankrijk en Beyeren ook Nijevelt schrijven en aldaar tot den adel behooren, zonder eenigen twijfel rechtstreeks uit Sulen voortkomen. Zoo b. v. de tegenwoordige Heer van de Haar, de Baron Etienne van Zuylen van Nijevelt te Parijs. (1)

Arnhem. J. D. WAGNER.

Wapeus gevraagd. — Wie kan mij helpen aan de wapens van de onderstaande personen en geslachten ?

Doen Joris Beys, burgemeester van Schiedam, begin 17de eeuw.

Wijnand Schuyl, predikant te Scheveningen.

van der Heyden / *Hulsthout* } Dordrecht, begin 17de eeuw.

Leys ten / *Vekeman* } Dordrecht, 17de eeuw.

F. STOOP.

(1) Wij maken van deze gelegenheid gebruik om een drukfout te verbeteren op kol 284 van den 21sten jaargang. Op den 20sten regel van boven wordt daar gesproken van het Gelderschgeslacht van Zuylen van Nijevelt, waar had moeten staan v. Z. v. Nievelt. Deze schrijfwijze heeft natuurlijk weinig beteekenis, aangezien oudtijds *i* en *ij* afwisselend werden gebruikt, maar in de 19de eeuw hebben de Geldersche Zuylens zich ter onderscheiding van de Rotterdamsohe familie altijd van Zuylen van Nievelt geschreven. RED.

INHOUD 1905, No. 1.

Tot lid zijn benoemd. — Adreswijziging. -Het geslacht Uhlenbeck, door Dr. C. C. Uhlenbeck. — Genealogische opgaven omtrent eenige families van Roermondschen oorsprong of van families die te Roermond verbleven, door A. F. van Beurden. (Vervolg van kolom 278, 22ste jaargang.) — Huwelijken te Batavis in den Compagniestijd, medegedeeld door W. Wijnaendts van Resandt. (Vervolg van kolom 316, 22ste jaargang). — Gedenkteekenen en grafschriften in Indië, door Lach de Bêre. — Genealogie Holtius (errata en addenda) — Boekbeoordeeling — Vragen en antwoorden : vnn den Broeck (XVIII, 238, XX, 141). — Cunæus (XXI, 2). — Dubbeldecop (XIX, 48; XX, 157; XXI, 127: XXII, 222). — Hilgers-Rotgers (XXI, 63, XXII, 225, 286). — Hoffmann—Momma. — Muyssart (XXI, 11, 159) — Nering Bögel, (XXI, 48). — de Roman. — Smullinck (XXI, 16, enz, XXII, 319). — van Vlierden (XXII, 134 e. v. 319) — van Welvelde (XXII, 192, 287). — Zuylen van Nievelt en Zuylen van Nijevelt. — Wapens gevraagd.

Gedrukt bij Gobrs. J. & H. van Langenhuysen te 's-Gravenhage.

- MAANDBLAD

VAN HET

Genealogisch-heraldiek Genootschap „De Nederlandsche Leeuw."

Dit blad verschijnt maandelijks en wordt alleen aan de leden van het Genootschap gezondeu. Bijdragen en correspondentie betreffende de redactie en verzending van het Maandblad zijn te richten aan den redacteur, Jhr. Mr. F. BEELAERTS VAS BLOKLAND, 62 *Koninginnegracht*, te *'s Gravenhage*. Aanvragen om exemplaren van vroeger verschenen Maandbladen zijn te zenden aan den heer W. Baron SNOUCKAERT VAN SCHAUBURG, 96 *Jan. van Nassaustraat*, te's *Gravenhage*.

Brieven, aanvragen, enz., betreffende het Genootschap te richten aan den secretaris, Jhr Mr. E. B. F. F. WITTERT VAN HOOGLAND, 25 *Jan van Nassaustraat*, die betreffende de bibliotheek aan den bibliothecaris, Mr. P. C. BLOYS VAN TRESLONG PRINS, 3 *Sweelinckplein*, beiden te *'s Gravenhage* — Contributiën enz. aan den penningmeester, C.F. GIJSBERTI HODENPIJL te *Vrijenban* bij *Delft*. — Leden te 's Gravenhage betalen per jaar *f* 10.— contributie, zij die buiten 's Gravenhage wonen *f* 6.—.

De redactie van het Maandblad wijst er nadrukkelijk op, dat zij niet aansprakelijk is voor de strekking of den inhoud der onderteekende stukken.

N°. 2 en 3. XXIIIe Jaargang. 1905.

Tot lid zijn benoemd:

Jhr. W. A. BEELAERTS VAN BLOKLAND,
30 Hoogewoerd . . . . . Leiden.
M. A. VAN BREDE VAN DER KLOOT,
18 Surinamestraat . . . . . den *Haag.*

Adreswijziging :

Dr. L. J. A. BRAAKENBURQ VAN BACKUM, . *Venlo.*
W. J. HOFFMAN J. JzN., 12 Willemstraat . *Rijswijk.*
W. F. PAEHLIG, 142 Daguerrestraat ... *den Haag.*

Hinloopeniana

door

M. G. WILDEMAN.

Eene collectie familie-bescheiden grootendeels bestaande uit afschriften en extracten van notarieele acta, gelegenheidsgedichten, brieven, enz., betrekking hebbende op den Amsterdamschen tak der familie *Hinloopen*, tijdelijk bij mij in bewaring zijnde, bleek mij veel te bevatten, wat tot aanvulling kan dienen van hetgeen de heer Johan E. Elias in zijn :„De Vroedschap van Amsterdam 1578—1795" aangaande dit geslacht mededeelt. Laatstgenoemde gegevens, met die welke volgen, kunnen dienstig blijken om een compleete genealogie *Hinloopen* te bewerken.

Afkomst. Volgens den heer Elias stamt de familie uit Zuid-Nederland [vgl. De Vroedschap v. Amsterdam, bl. 309 bij de Aanteek.] Daardoor vervalt dus de lezing van Stam- en Wapenboek V. v. O., alsook de traditie in de familiepapieren gehuldigd, als zou de oudst bekende stamvader zekere ***Jacob Jacobsz. de Oude zijn,*** die December 1572 te ***Naarden.*** door de Spanjaarden werd vermoord. (1) Hij zou [volgens de familie-bescheiden] reeds het goed ***Oud-Bussum*** hebben bezeten, dat ± 1737 op een immemoriale possessie verkocht zou wezen, daar de transportregisters in den brand van 1572 verloren gingen.

Zijn zoon ***Jacob Jacobsz de Jonge, zou*** kort vóór 1572 uit Naarden zijn gevlucht naar Amsterdam, alwaar hij na aankoop van het huis Hinloopen genaamd, staande omtrent de Dirk van Hasseltsteeg, van dat huis den naam aannam.

De heer Elias zal zeker wel op 'goede gronden de herkomst uit Zuid-Nederland hebben aangenomen ; we zochten evenwel tevergeefs naar een bewijs.

Onder de bescheiden bevindt zich in de eerste plaats een vel perkament, vermoedelijk een bijbel-schutblad, waarop 't volgende is aangeteekend.

Anno 1612 den 2en November
is moeder Hinloopeo Lijntie Jacobs gestorven Uyttenrecht (1)
1613 den 30sten Julij
is onzen zoon Michiel geboren
1613 den 14en Septembr
is vader Jacob Jacobse Hinloopen gestorven (2)
1613 den 51en October
is mijn soon Michiel gestorven
1614 den 21en October
is mijn dogter Lijntje gebooren
1616 den 20en November
is mijn soon Jacob gebooren (3j
1619 den 12en Mey
is mijn soon Michiel gebooren
1621 den 1sten hugusty
is mijn dogter Anna gebooren
1624 den 1sten April
is mijn soou Thymon gebooren

(1) Diens vrouw wordt genoemd eene Hssselaar. en wel Catharina H dr. van Simon en Guertie Koenen. — Dit moet evenwel een dwaling zijn, daar uit bescheiden berustende op den Hoogen Raad van Adel, ontleend aan egevens van het Haarlemsch Weeskamer-archief [helaas ! spoorloos ver8wenen) blijkt, dat Catharina *Simonsdr. Hasselaar* gehuwd was met een *Willem Jacobsz.*

(1) Deze naam is met andere hand bijgevoegd.
(2) Vgl. Joh. E. Elias, De Vroedsohep van Amsterdam. Deel I, bl. 309.
(3) Vgl. id. id. blz. 310.

1629 den 11en Septembr
ia mijn broeder Jacob gestorven & de Ieyt in d'oude kerk in vaders graft begraven
1637 den 7en Augusty
is mijn waarde man Tymon Jaoobs in den Heere gerust en in 't Choor van de nieuwe kerk begraven oud 67 jaren (1)
164. den
js mijn moeder gestorven Anna van Vaarlaer.

Anno 1653 den 25ten Mey sijn wij getrout dat God wil segenen Jb T. Hinloopen ik oud 37 jaren, mijn huysvrouw 28 jaren Ursella van Bergen.

1654 den 23en Novembr is mijn een soon geboren naar de middag omtrent 4 uren en overleeden des avonds omtrent 9 uuren begraven in 't Grafft van sijn grootvader op 't Choor in de Nieuwe kerk.

1655 den 6 Novemb. is mijn soon Thimon geboren omtrent 5 uren naer den middagh.

1657 den 26 April omtrent 3 uren des morgens is mijn soon Frans geboren.

1658 den 10en Novemb. is mijn dogter Geertruyd geboren des avonds ten half tienen.

1662 p(ri)mo Novemb. mijn soon Joan Michiel geboren naer de middag ten 2 uren.

1667 den 15en Maart is mijn dogter Geertruy Catarina gestorven naar de middag omtrent 4 uren en begraven in 't grafft van haer grootvader.

1676 den 29en Junij savonds ten half negenen is mijn Godvrugtigen en welgeleerden zoon Timon in den Heere gerust en begraven in 't choor van de Nieuwe Kerk int grafft van sijn voorouders.

Anno 1684 den 25 April zijn wij Frans Hinloopen en Sara van Reygersbergh in den name Godes in den Egten Staat getreden.

1685 den 3en Novemb. tussen 2 en 3 uren des nagts is ons onder den zeegen des Alderhoogsten geboren een soon welken den 4en doort Heilige Sacrament des doops Cbristy is ingelijft met den naam van Frans, getuygen zijn geweest Sara van Cs sijn grootmoeder en Jan Hinloopen zijn oom.

1686 den 15 decemb. tussen 2 en 3 uren des naermiddags is ons gebooren een soon welke den 16en is gedoopt met de naam van *Jan (2)* getuigen sijn gewecst Jan van Reygersbergh sijn grootvader en Clara Velters wedue van David van Reygersbergh van der Gapingen sijn outmoeye.

1688 den 14en May tussen 10 en 11 des nagts is ons gebooren een zoon welke den 16en is gedoopt met den naam van *Jacob (3)* getuygen sijn geweest Daniel Keller sijn neeff en Aletta van Bergen sijn oud-moeye.

1689 den 14en Augusty tussohen 7 en 8 uren des avonds is ons gebooren een dogter welke den 17 ditto is gedoopt met den naam van *Sara* getuygen zijn geweest Sara. van Os haar grootmoeder en Jan Hinloopen haar oom. (4)

De volgende „Notitie wie en op wat tijden de lijken

(1) Id. id. — en in margine staat: tot hiertoe geschreven door de wede van Tymon Jbsz. Hinloopen.
(2) Vgl. Johan E. Elias De Vroedsohap van Amsterdam. Deel 1, bl. 310, die hem als den 17en gedoopt opgeeft.
(3) Vgl. id. id. bl. 310.
(4) Hiermede eindigen deze aanteekeningen, geschreven op een folio blad perkament.

zijn begraven .in de Graven van de Nieuwe Kerk" (Amsterdam) geeft ook een paar aanvullingen.

Letter E nº. 51.

1667. 18 Maart Jacob Hinlopen kind.
1683. 25 Decemb. Ursula van Bergen.
1685. 8 Septemb. Jacob Hinlopen Vermaes.
1708. 19 Maart kind van Jan Hinloopen.

Letter E no. 52.

1673. 24 April Timon Hinloopen.
1676. 2 Juli Timon Hinlopen Vermaes.
1681. 29 Mei Catharina Hinloopen.
1691. 21 Juni kind van Frans Hinloopen.
1694. 2 Juni kind van François Hinloopen.
1702. 2 August. kind van François Hinloopen.
1719. 29 August. mr François Hinloopen.
1720. 15 Juli kind van mr Jan Hinloopen.
1735. 25 Oct. Sara van Reygersberg.

Mr. François Hinloopen Vermaes [zie Elias, blz. 310, regel 21 v. o.,] (1) is *gedoopt* in *de Remonstrantsche* Kerk (2) te Amsterdam 3 *Mei* 1657; hij *promoveerde* te *Harderwijk 28* April 1680, en werd als *advocaat geadmitteerd* voor 't Hof van Holland 14 *Mei 1680.*

Zijne echtgenoote *Sara van Reygersbergh word* ged. te Middelburg 30 *Mei* 1656, sterft te Amsterdam 18, en wordt *begraven in de Nieuwe Kerk* 25 *Oct.* 1735.

Hunne kinderen maakten de volgende verdeeling inzake twee graven gelegen in de Beemsterkerk hen aangekomen uit de nalatenschap hunner tante:

„Wij *Arent van der Waeyen* als in huw. hebbende Sara *Hinloopen* ; *Geertruy Hinloopen* wed wijlen *Egbert Veen de* Wilde, als bcneffens wijlen den Heer *Jacob Hinloopen* in leven Domheer ten Cappittulen den Dom tot Utrecht. Ider voor een derde part erfgenamen geweest zijnde van wijlen *Jonkvwe Johanna Maria van Reygersbergh,* welke *Johanna Maria van Reygersbergh* bij testament tusschen haar en haare vooroverleden zusters Margaretha en *Barbara van Reygersbergh* erfgenaam is geweest van dezelve ; zijnde gemelde *Jonkvwen Johanna Maria, Margaretha,* en *Barbara van Reygersbergh* beneffens wijle Vwe Sara *van Reygersbergh,* weduwe wijlen den Heer *Frans Hinloopen* geweest de eenige nagelaten kinderen van meede wijle Vrouwe Sara *van Os, wed.* den Heer en *Mr. Joan van Reygersbergh* en dus Ider voor 1/4e eygenaar geweest van twee grafsteeden gelegen in de Beemster-Kerk onder Letter 1 nrs 9 en 10, staande op de registers der graven van gemelde Beemsterkerk alsnog op de naam van voorne Vrouwe Sara van Os, competeerende ons alzo uythoofden der nalatenschap van meergemelde *Jonkvwe Johanna Maria van Reyyersbergh* ieder 1/4e in dezelve twee graven.

Alsmede nog, beneffens wijlen d'Hren *Mr. Jan Hinloopen* en bovengenoemde *Jacob Hinloopen,* kinderen en erfgenamen geweest zijnde van bovengemelde Vwe Sara van *Reygersbergh,* wedr den Heer *Frans Hinloopen,* ider 1/4e in de 1/4e van dezelve, en dus 1/16e portie.

(1) Waarom de Heer *Elias* steeds den naam met één o geeft, is mij niet duidelijk. De Amsterdamsohe tak schreef zich steeds met *oo* zooals uit honderden brieven. enz., blijkt, en wel ter onderscheiding van den Hoornschen tak, welke nog tot den huidigen dag met *ó* ie blijven schrijven.
(2) In de Remonstrantsohe Kerk werden nog gedoopt 21 Nov. 1658 Geertruyd Hinloopen, en 18 Nov. 1662 Johan Michiel Hinloopen, zuster en broeder van François voornoemd.

Nog door 't overlijden van meergemelde Heer ***Jacob Hinloopen,*** die bij vorenstaande verdeelinge van eygendom had bekomen van $^5/_{16}$ in voorn. twee graven als volgens dezelve testament beneffens voorn. onzen broeder gemelde Hr en Mr ***Jan Hinloopen*** tezamen erfgenamen zijnde geworden : zo competeerd ider uythoofde van deszelfs nalatenschap $^5/_{48}$e in meergemelde twee graven.

Welke voorschreve twee graven wij ondergeschreven ider voor ons aandeel als ***Arent van der Waeyen als*** in huwelijk hebbende ***Sara Hinloopen*** voor $^5/_{12}$e portie, ***Geertruy Hinloopen,*** wede van den Heer en ***Mr. Egbert Veen de Wilde,*** mede voor $^5/_{12}$e portie en ***Johanna van Goor,*** wede en boedelhoudster van wijlen den Heer en ***Mr. Jan Hinloopen voor*** $^1/_6$e bekennen de voorgenoemde twee graven gelegen in de Beemsterkerk onder de letters I, no 9 en 10 over te geven zo als wij dezelve overgeven bij deezen aan en de ten behoeven van ***Cornelis Hinloopen,*** secretaris van de Beemster, hem stellende in de volkomen posessie en eygendom van dien, consenteerende en verzoekende tegelijk dat voorgenoemde twee graven op de registers van de Beemster op deszelfs naam worden overgeboekt.

Actum, den 22 April 1759.

get.: ***A. v. Waeyen, G. Hinloopen, wed. De Wilde, Johanna van Goor,*** weduwe ***Hinloopen.***

Hieronder staat :

Eerkmeesteren van de Beemster accordeeren de verboeking der twee graven in vorenstaande acte van overgifte gespecificeerd. Actum ter Secretarie van de Beemster, binnen Purmerendo den 11 Sept. 1759.

get.: Hercules De Vries, Pieter Pauw.

Mr Jan Hinloopen [zie Eiias, bl. 310, regel 12 v. o ,] overleed 30 ***Januari,*** en werd 3 ***Febr.*** 1748 begraven in de W. K. Hij huwde in de ***Walenkerk 24*** Juli 1712 met ***Johanna van Goor. Zij*** testeerden 3 Mei 1713 vóor notaris Joannes Baokcr te Amsterdam.

Dat hun zoons den naam ***van Goor*** bij den hunnen aannamen, was een gevolg van het besloten testament van vrouwe Agnes van Goor, (1) wed. van den kapitein van dor Waeyen, i cl Utrecht 1 November 1742 [acte van superscriptie nots Maurits Overveldt, Utrecht]

Zij stelde daarbij tot eenige en universcele erfgenamen in al haar goederen „de twee kinderen van mijn suster „***Johanna van Goor,*** huysvrouw van de Heer ***Jan Hin-***„***loopen*** aan haar in egte verwekt, met namen Cornelis ***Hinloopen*** en Jan ***Hinloopen,***(2) of bij vooroverlijden „van een van beyden derselver kinderen en wettige des-„cendenten bij representatie, in haar vaders plaatse, dog „komende te vooroverlijden sonder descendenten der langst-„levende van hun beyden en bij vooroverlijden van die „beyden sonder descendenten, instituere ik tot mijne „eenige en universele erfgenamen mijn nigte Juffrouw „***Sara Hinloopen,*** insgelijk dogter van mijn voornoemde „suster ***Johanna van Goor,*** en bij deszelfs overlijden hare „kinderen en verdere descendenten in egte geprocreert „met uytsluytinge van allen anderen, ***onder*** speciale ***conditie*** „***nogtans dat diegeenen van mijn voornoemde neven erf-***„***genaam of erfgenarnen sullen sijn, en alle hare kinderen,***„***dewelke sij uyt een egt huwelyck sullen komen te pro-***„***creeren, de naam van*** VAN GOOR HINLOOPEN ***sullen moeten***„***voeren,*** en die van sulk te doen mogten komen te „blijven in gebreke van mijne Erffenis sullen wesen ge-„excludeert, en sal deselve komen op dengenen die daar „inne gewillig sal sijn en beyden de voornoemde neven „daaromtrent weygerig sijnde en sulk nalatende, sal mijn „voorsz. erffenisse in cragte deses moeten komen en „devolveren op mijn voorn. ***nigte Sara Hinloopen, deselve*** „aan mijn voorn. neven in dat cas substitueerende bij „desen" . . . . . .

Den 17 Maart 1762 werd door ***Cornelis*** en ***Jan Hinloopen*** voornoemd 't volgende bij onderhandsche acte verklaard :

„ Wij ondergeschreven Cornelis Hinloopen en Jan Hinloopen declareeren en bekennen bij dezen, dat wij op heden den 17 Maart 1762 voor ons, en onze kinderen, die wij nu hebben of zoude mogen verkrijgen, den naam van ***van Goor*** hebben aangenomen, zooals wij dezelve aannemen bij dezen, ons voortaan zullende noemen ***van Goor Hinloopen***; dienende dit declaratoir ten eynde een igelijk die het zoude moge aangaan, daarvan kennis te hebben, en zig na kan reguleeren, hebbende wij hiervan gemaakt twee eensluydende declaratoiren, ider geschreven op een zegel à twaalf stuyvers, en den anderen zulke overhandigd, om te kunnen dienen daar 't behoord.

Actum Purmerende den 17 Maart 1762.

get. CORNELIS HINLOOPEN.
JAN HINLOOPEN.

Jan van Goor Hinloopen, zooeven genoemd [zie Elias, bl. 310, regel 3 v. o ,] is ***geboren 7 Nov.*** 1720. — Zijn broeder, ***Cornelis van Goor Hinloopen, was*** te Amsterdam 32 Aug. 1719 geboren, overleed, als oud-secretaris van de Beemster [hij bedankte 31. 5. 1780], te Purmerend 11 Maart 1794 en werd den 17 Maart a. a. v. in de kerk aldaar bijgezet. De „Opleescedulle ter begravinge van de WelEdele Gestr. Heer Cornelis van Goor Hinloopen, in leven oud-secretaris van de Beemster, overleden den 11 Maart en begr. den 17 dito 1794 in de kerk binnen Purmerende, op Maandag den 17 Maart 1794", noemt:

Jan van Goor Hinloopen,
Martin Copius Peereboom,
Cornelis Copius Peereboom,
Arend van der Waeyen Warin,
Barend de Harde Swart,
Hermanus de Vries Jongerheld.

Hij ***was*** 11 Dec. 1749 te Culemborg gehuwd met ***Clara Elisabeth Walbeeck,*** ged. te Culemborg 29 Oct. 1724, overl. te Purmerend 28 April (1), en ald. begr.

(1) Haar zuster Maria Jaooba van Goor [gehuwd met Reine de Vicq, schepen van Amsterdam en Bewindhebber 0. 1. C.] testeert te Amsterdam voor notaris Adriaan Baars, 12 Sept. 1737 envermaakt, met uitzondering van eenige legaten, haar nalatenschap aan haar eenig kind Jacoba Helena de Vicq, hnisvr. van Diderik Jacob van Tuyll van Serooskerken, Heer van Zuylen en Westbroek, lid der ridderschap van Utrecht. De testatrice woonde toen (1737) op de Heerengracht bij de Huidenstraat.

(2) Er bestaat een „Lierdigt opgehangen bij gelegenheid van den vijftig jaarige trouwdag van den WelEdelen Gestrengen Heer de Heere Arent van der Waeyen raad in de vroedschap der stad Amsterdam ende WelEdelegebore vrouwe Mevrouw Sara Hinloopen in den egt vereenigt op den 15 van Bloei-maand des Jaars onzes Heeren 1'710. Te Amsterdam bij Petrus Schouten, boekverkooper in de Kalverstraat".

(1) Er schijnt in de kerk te Purmerend een zerk met het alliantie wapen *van* Goor *Hinloopen - Walbeeck* te hebben bestaan. In een onkosten-lijst van den weduwnaar vind ik n 1. — aan Klaae Paternotte voor een zark *f* 14.— aan dezelve voor het hakken van de dubbele wapens op dezelve *f* 25.—.

3 Mei 1765 in de kerk, zuidkapel 1, No. 329 (1). [Zij was de dochter van Pieter, secretaris van Culemborg, en Anna Maria van Gaesbeek.]

De „Opleescedulle ter begravinge van Vrouwe *Clara Elisabeth Walbeeck,* huysvr. van den WelEdele Gestrengen Heer Cornelis ***van Goor Hinloopen*** , overleeden den 28 April en begraven den 3 Mey 1765 in de kerk binnen Purmerende" houdt de navolgende namen in:

Cornelis van Goor Hinloopen.
Jan van Goor Hinloopen, dc Jonge.
Pieter van Goor Hinloopen.
Jan Walbeeck.
Gijsbert Carel Walbeeck.
Jan van Goor Hinloopen.
Arend van der Waeyen.
Philippus Reynier Boon.
Willem Blijdenberg.

Op een lijst houdende „Kennisgeving in cas van overlijden" van de hand van C. van Goor Hinloopen, dus geschreven vóor Maart 1794, vind ik do volgende personen van den naam *Walbeeck* vermeld: te ***Culemborg:*** Vrouwe van der Sluys, wed. wijlen den WEGestr. Heer ***Walbeeck,*** in leven *Heer van Tienhoven,* raad en secretaris van Culemborg ; *G.* C. ***Walbeeck,*** heemraad van de Vijf Heerenlnnden ; Mejuffrouw *A. B. Walbeeck.* Te Amsterdam : de Heer ***Jacob Cornelis Walbeeck.***

Uit het huwelijk van *Cornelis* van Goor *Hinloopen* en Clara *Elisabeth* ***Walbeeck*** voornoemd, werden 4 kinderen geboren :

a. ***Johanna van Goor*** *Hinloopen*, geb. te ? ***28*** Maart 1751, † te ? 20 Dec. 1784 in de kraam. Zij was in Nov. 1774 te ? gehuwd met Mr. M. C. Peereboom. | 3k.
b. ***Jan van Goor Hinloopen*** (die volgt).
c. *Maria Anna van* ***Goor*** *Hinloopen*, geb. te? 9 Mei 1755, † ?
d. ***Pieter*** van Goor ***Hinloopen***, geb. te ? ***24*** Juli 1757, † te ? 19 Maart 1790; klerk van de Beemster 1775, secretaris id.. 31 Mei 1780 [bij resignatie van zijn vader]. Hij huwde 1°. ***Maartje*** *Koning* en 2°. *Jannetje* ***Sterke*** van Meppel. Uit beide huw. ééne dochter.

Mr. ***Jan van Goor Hinloopen*** voornoemd, werd geb. te ? 5 Aug. 1753 en overleed op Zwaansvliet in de Beemster 6 Oct. 1833.

Hij was raad in de vroedschap van Purmerend (1782) daarna burgemeester (1789) en o. a. den 16 Nov. 1787 benoemd tot gecomm. ter admiraliteit, bij provisie geordonneerd in Friesland (2). Onder Koning Willem 1, burgemeester van Purmerend 1814-1818, lid der Staten van Noord-Holland en dijkgraaf van de Boemster, en woonde de laatste jaren zijns levens op de hofstede „Zwaansvliet." Hij huwde (1) te Breda 22 Aug. 1790 Carolina ***Sophia*** *Reigersman*, geb. te 12 Juli 1768, † op Zwaansvliet 12 Oct. 1802 [dr. van Mr. ***Jacob Carel***, en *Anna* Petronella *Elsevier*].

Zij wonnen drie dochters :

a. *Cornelia* ***van Goor Hinloopen, geb.*** Breda 27.6. 1791 † aldaar 1 Aug d.a.v.
b. *Jacoba* ***Anna.*** *van* ***Goor*** *Hinloopen*, en
c. *Clara* ***Elisabeth van Goor*** *Hinloopen.*

Jacoba ***Anna van Goor Hinloopen, (2)*** geb. in de Bcemster 12 Augustus 1795, † Zeist 1880, is ondertrouwd te Purmerend 26 Mei 1834, gehuwd 12 Juni d.a.v. met *Frans Nicolaas* ***van*** *Bern*, geb. te Wijk-bij-Duurstede 8 Oct 1786 (zn. van ***Nicolaas van Bern*** en *Jannetje van* ***Dam)*** die in 1°. huw. *Johanna Maria* ***van*** *Marienhoff*, had getrouwd.

Clara *Maria van* ***Goor*** *Hinloopen*, geb. te? 4.5. 1797 huwde te.. ... 8 Maart 1821 C. ..... ***W.*** ..... *van Dam* (Utrecht).

Door den Heer en Mevrouw ***van*** *Bern—van* ***Goor*** *Hinloopen* voornoemd werd in 1848 aan Z. M. Koning Willem II een zilveren drinkschaal aangeboden, welke, door den Koning Stadhouder Willem III geschonken was aan voorouders van Mevrouw, leden der familie ***van*** Os, en wel tijdens of ter gelegenheid van een bezoek van genoemden Vorst aan do Hofstede ***Zwaansvliet*** in den ***Beemster*** — Ds. R. P. van de Kasteele (den Haag) dichtte in Aug. 1808 de volgende regelen op dat bezoek, vermoedelijk ter gelegenheid van een feestmaaltijd of andere feestelijke gebeurtenis :

„'t Was Zwaanavliet, dat eens d'Eer genoot
„Dat Koning Willem eertijds groot
„Int magtig Albion en in de Nederlanden
„dit rustverblijv wierd opgeleid
„En zijn bewijs van Dankbaarheid
„Blijv' 't kroost dat Willem eert steeds met gevoel in handen.'?

(1) Zij was den 16 Maart daarvoren verlost van een dood kind. Bij haar dood waren 4 kinderen in leven.

(2) Het volgende lofdicht werd hem in 1788 opgedragen:

Lof *Gedigt opgedraage aan de Edle Manhafte Heer* JAN VAN GOOR HINLOOPEN, *Capiteyn onder het Witte Vaandel, op den 5 February* 1788.

Toen sporelooze drift een eynde had genomen
En den Orange zon weer aan ons kim verscheen
En dat de vuyge drift van Patriot verdween
Sag men 't verkeerde werk met alle maoht betoome
Toen kreeg Oranges volk haar recht allenxkens weer
Men zag aan alle kant so hier als elders swnjen
En den Orange vlag van kerk en torens wayen
En op des burgers hooft het oude teken weer
Gelooft zij onse Godt voor sijne gunstbewijzen
Die ons so heeft verlost van menig dwingeland
Ja schenkt ons in dit uur voor ons so een waardig pand
Wel waardig door 't volk aan ieder aan te prijzen
Wij wensohen waarde heer die wettig zijt verkooren
Tot so een wigtig ampt als burger Capitein
De liefde van dit volk moet steeds tot Uwaards zijn
Geen list of slim bedrog mag oyt Uw rust verstooren
Geleyd dit volk met kragt gelijk een Mozes deed
Een Jozua in naam een Othniel in daden
Een David voor den Heer voorzigtig int beraden
Ja dat Gij t'aller tijd verstandelijk voortreed
Wij wensohe Waarde Heer, dat 'Gij nog lang moogt blijven
De lof dees Schutterij van dit herstelde volk
Dat nooyt de swarte nijd uyt hare afgrondskolk
Uw *eenig* hinder doe waarin Gods gunst beklijve
Ja dat Uw edel hert uyt liefde steedts ontbrande
Voor land en stads bewind daar Uw Caracter is
Voorzigtigheyd bestraal Uw dienst altijd gewis
Tot dat Ge hebt volbragt eens eindelijk moog aanlanden
Door al het aartsgewoel Daar alle heerschappij
Voor eeuwig is gedaan een zalig rust geniete
Voor eeuwig bij den Heer en drenkt uyt sijne vlieten
Der beeken van wellust met al der Englen Bey.

Uyt Agting.

(1) Huw. voorw., i. d. 22 Juli 1790 voor Nota. E. Schlundt Bodien te 's Gravenhage

(2) Zij testeert 20 Oct. 1876 voor Notaris Harmannus Pen te Baarn.

Uit een correspondentie i. d. 15 Dec. 1848 tusschen C. R. baron Taets van Amerongen, kamerheer der Koningin, en zijn broeder J. baron Taets van Amerongen van Woudenberg, kamerheer-honorair te Zeist, blijkt aangaande die schenking, 't volgende :

„Gister morgen ben ik bij Z. M. geroepen ten einde „inlichtingen te geven omtrent het geschenk van Mevrouw „van Bern, hetwelk ik aan Hoogst Denzelveu voor eenige „dagen had toegezonden :— Ik heb de zaak zoo duidelijk „mogelijk gemaakt, en mogt dan ook vernemen, de Drink-„schaal voor Z M. zeer veel waarde heeft : De Koning „heeft mij gelast U te verzoeken aan den Heer en Vrouwe „van Bern, Deszelfs oprechtste dank te betuigen met „bijvoeging der hooge gevoeligheid over dit bewijs van „gehechtheid, en bij herhaling mocht ik de betuiging „vernemen, dit Familiestuk voor Z. M. veel! *zeer veel*! „waarde heeft. De papieren heeft Z. M. mede gehouden."

Door de welwillendheid der HH. baron Clifford en van Steyn [den laatstgenoemde Intendant van het Koninklijk Paleis en domein Het Loo] kwam ik tot de wetenschap, dat genoemde beker van verguld zilver, geen inscriptie bevat, doch dat op den bodem het wapen van Oranje-Nassau is gegraveerd. De papieren waarvan in bovenaangehaalden brief wordt gesproken bestaan uit een afschrift van 't aangehaalde vers van Van Hoogstraten met de mededeeling : „dat van genoemd ***nakroost,*** dat steeds in liefde en trouw voor het Doorluchtig Huis van Oranje en Nassau is opgevoed, de ***laatst overgeblevene, Jacoba Anna van Goor Hinloopen,*** Echtgenoote van ***Frans Nicolaas van Bern,*** Burgemeeter van Zeyst, de eerbiedige vrijheid (neemt) deze drinkschaal aan Uwe Majesteit aan te bieden, ook namens haren Echtgenoot, als een gering bewijs hunner Hulde, vergezeld van de beste zegenwenschen voor Uwer Majesteits Persoon, Famille en Regering."

Een ander stuk houdt in wie haar ouders waren ; dat Zwaansvliet werd gebouwd door *Dirk van Os* in ***1628;*** dat deze hofstede steeds van vader op kind overging, totdat door overlijden van het laatste mannelijk lid, het goed in 1834 is verkocht geworden.

De reeds genoemde C. ***W. van Dam,*** die 8 Maart 1821 ***Clara Elisabeth van*** Goor ***Hinloopen*** huwde, rijmelde ter gelegenheid van de viering van den 75sten verjaardag van zijn schoonvader ***mr. J. van Goor Hinloopen*** en het 200jarig bestaan van ***Zwaansvliet,*** de navolgende coupletten, waarin het Vorstelijk bezoek aan Zwaansvliet en de drinkschaal ook worden aangehaald :

„Mogt ooit mijn wenschend hart zich vol gevoel ontsluiten
Dan zet gewis dit feest mijn zangster geestdrift bij
Wie zou niet dezen dag gewijde wenschen uiten
Al klinkt de toon te laag, al mist ze haar waardij,
Hier zie ik 't aohtbaar oog des ed'len Grijsaards staren
Op hen die aan zijn Disch met blijdschap Hem verjaren
Die aller eerbied wekt, wien elk bemint en acht.
Wiens dankgevoel ontgloeit bij 't schatten van den zegen
In zulk een ruimen maat, zoo langen tijd verkregen
De eer van Zwanen-Vliet, de roem van zijn geslacht.

Ja, waardig Hoofd van 't huis, zoo naauw aan mij verbonden
Gelukkig acht ik mij, sints 'k U als Vader groet
En zevenmaal al8 zoon mijn wensoh heb opgezonden
Op Uw Verjarings-Feest met een verheugd gemoed.
God kroone U met zijn gunst, hoe meer Uw jaren klimmen
Uw heil-star lichte U aan, zij flonker aan de kimmen

Waarop Gij starend ziet aan de afloop van uw baan !
Neigt dan de zon naar 't West' haar gloed en avondstralen
Verkwikken nog Uw oog, wanneer zij zaohtkens dalen
En in het land der rust Uw morgen op zal gaan,

Dan, 't zijn thans niet alleen de lang gerekte dagen,
Van Hem, den waarden man, wiens leven on8 verblijd,
Neen, 't feest wordt hier verhoogd wij hooren ook gewagen
Van 't stichten dezer plaats, der feestvreugd toegewijd.
Mag Beemster's dreef met regt op schoonheid zich beroemen
Zij mag dan boven-al wel *Zwaan'svliets* stichting roemen.
Twee Eeuwen reeds geleên op haren grond gebouwd:
Bewoond sints haar bestaan door 's stichter8 wettige erven,
Wien wenteling van tijd geen naam noch roem deed derven,
Wiens ed'le naneef hier on8 oog in eer aanschouwd.

En wie, die heden viert de stichting deze8 woning,
In 't die de8 Stichtera naam en roem verzwijgen kan,
Zelf hij, die 't beeld aanschouwt, al8 eene naamsbekroning
In steen geplaatst op 't dak, denkt aan dien waarden man,
Zijn beeld'nis in dies zaal voor aller oog t'aanschouwen
Herinnert on8 aan Hem, die *Zwaan'svliet* eens deed bouwen
Aan Hem die nog in 't hart van aanverwanten leeft.
Neen, waarde *Dirk van Os* wiens nagedacht'nis blijve
In vollen roem en dank, geen loop der eeuwen drijve
Den luister immer hêen, die Uwer naam nog heeft.

Heil ons ! wij vieren zaam het dubbeld feest met vreugde
Wij brengen hulde toe, met dankbaar warm gevoel
Aan Hem, wiens leven reeds zoolang zijn huis verheugde,
Wien heil te wenschen, was ons eerste en grootste doel !
Maar, parend met dat doel, de stichting ook te vieren
Van *Zwaan'svliet*, welks gebouw twee eeuwen reed8 mogt sieren
De vlakke *Beemster* grond, Noordhollaudsch schoonen oord.
Hinloopen! in wiens heil en leven we on8 verblijden
Van Os! aan wien wij thans ook onze zangen wijden,
Uw beider naam en roem worde eeuwen lang gehoord!

Ook *Zwaan'svliet* sta nog lang, bewoont al8 tot op heden
Door 't waardig nageslacht van Hem, die 't heeft gebouwd
Dat Huis *weleer* bezocht door Vorst en overheden
't Welk Derden Willem zelf met wellust heeft beschouwd
Getuig' de drink-pokaal, door Hem, dit huis geschonken,
Waaruit nog meenigmaal met geestdrift wordt gedronken
Heil nogmaals, zij dit Huis! heil Hem! die t nog bewoont
En in zijn grijzen dag deze acht'bre woning kroont !

(get.) C. W. VAN DAM.

Van genoemden ***Dirk van Os*** blijkt uit de papieren zeer weinig. De volgende extracten, blijkbaar uit het oui-inteekenboek te Amsterdam, zijn vermoedelijk indertijd verzameld ter wille eener familie-quaestie :

14 ***Febr.*** 1604. ***Hendrik van Os*** van Antwerpen, out 48 jaar, geassist. met Dirk van Os, zijn broeder en *Lijnken* van *Laenen* of *Laeren*, out 44 jaar.

14 ***Aug. 1608. David Sohier*** van Middelburg, out 83, geassist. met Jan ..... ***en Maria van Os Dirks,*** out 19 jaar, geassist. met Dirk van Os en Margriete van de Piel of Piet haar vader en moeder.

20 ***Aug.*** 1625. *François* van Os van Amst , out 32 ***j.,*** geen ouders geassist. met zijne broeder Dirk van Os. woont in de Nes ende ***Agneta Pels*** van Amsterdam, geaesist. met haar moeder Susanna Goyvaerts.

19 Dec. 1628. ***Dirk van Os*** van Amst., out 37 jaar, geen ouders zijnde dijkgraaf van de Beemster geassist.

met zijn broeder François van Os op de 0. Z. Voorburgwal en Helena wan Oyre van Nurenberg, out 25 jaar geassist. met Margaretha van Pes haar nigt.

28 *Juny* 1631. *François van Os* van A , wed. van Agniet Pels, woont in de Ververij, geassist. met zijn broeder Dirk van Os en Sara *Wijs* van Amst., out 21 jaar, geen ouders, geassist. met Mayke van Kessel haar meu.

5 *Sept.* 1641. *Jan van Os de Jonge* van A., out omtrent *25* jaar, geassist. met zijn oom Jan van Os, geen ouders en *Susanna van Hertsbeeck van* A., out 18 jaar, geassist. met haar vader Isaac van Hertsbeek, bijde op de Kooningsgragt.

4 *Aug.* 1655. *Johannes* Massa van Haarlem, out omtrent *25* jaar, geassist. met zijn vader Christiaan Massa op de Koningsgracht en *Anna* van Os uyt de Beemster, out omtrent 22 jaar, woont in de Beemster. De moeder van de bruyd consenteert volgens verklaring van den Heer Corn. Rendorp.

Cornelis van Goor, zonder twijfel behoorende tot die familie van Goor welke in die van Hinloopen opging, testeert voor notaris Abraham Zeeuwen te Amsterdam, den 6 Maart 1724. De testateur woonde toen in de Kalverstraat; in een logement en vermaakte 1°. aan *Johanna Willems Poppelier* alle slaaplakens, sloopen, tafellakens, servetten, enz.; een bed met 4 groote en 2 kleine kussens en 8 dekens; twee obligatiën ten laste van Friesland, resp. groot *f* 1600 en *f* 1500; zooveel koper en tin, als zij begeert; id. id. wat tafels, kasten en stoelen betreft, „somede *de booter*, welk op het huys *Uyttenbosch sal be-*

vonden worden". Vervolgens al het porselein en 2 zilveren trekpotten, zilver „peper en suykermachine", een ovale groote achtkante zilveren bak, een achtkant groot zilveren schenkbord, en dito kleiner, en „ses zilveren lepels en vorken met des testateurs wapen daarop gesneden". — Vervolgens o.a. nog twee spiegels op het huis Uyttenbosch en *f* 200 onmiddellijk na zijn dood voor rouwkleederen uit te keeren, en ten slotte zijn hondje genaamd „Colombientie".

Aan Mons. *Stephanus Batallier* wordt vermaakt des testateurs „kaamerbehangsel op desselfs kaamer hier ter stede, en dat desselfs caamerhuyr sal loopen het geheele jaar, in welke jaar hij testateur mogte komen te sterven, sonder dat egter hij *Battalier* deselve aan een andere in die tijd sal mogen verhuuren".

Betreffende zijn begrafenis beveelt hij, dat deze moet plaats hebben in de kerk te Heemstede, waartoe aldaar een graf moet worden gekocht; dat de dragers zullen moeten bestaan uit 14 actieve en oud-schepenen van Heemstede, en zoo „Claas Jacobsz. Claverwegd nog in 't leven mogt sijn, niet voorbij sal worden gegaan". Ieder hunner zal moeten worden uitgekeerd „een goude spetie ducaat".

Aan de armen van Heemstede wordt *f* 300 vermaakt; aan zijn neef *Frans Lakeman* een obligatie te diens laste ad *f* 1500 met onbetaalde en loopende rente. Univ. erfgenaam en executeur is Mr. *Mattheus Lestevenon,* raad in de vroedschap en oud-burgemeester van Amsterdam.

Van dit testament werd door genoemden notaris 14 Juni 1728 een afschrift uitgegeven, zoodat Cornelis van Goor in dat jaar overleden zal zijn.

Kwartieren van C. J. J. S. Heyligers—Esser.

Johan Adriaan Esser (zoon van Nicolaas en Catharina Adriana Meerman), geb. te Breda 30 Maart 1741, erf-secretaris van Rosmalen en Nuland, drossaard van Empel en Meerwijk, † te Rosmalen 9 Aug. 1808, huwt te Berlicum 28 Juli 1765

Johanna Jacoba de Witte (dr van Jacob Eduard en Johanna Jacoba de Hart), geb. te Roosendaal 19 Juli 1744, † te Rosmalen 23 Jan. 1827.

Cornelis Johannes Krayenhoff (zn van Cornelis en van Adriana Catharina van Ruelo), geb. te Vechel 3 Januari 1722, majoor der genie, † te Nijmegen 7 April 1782, huwt te Nijmegen 9 Jan. 1753

Clara Jacoba de Man (dr van Mr Jan Willem en Hendrina Backer), geb. te Nijmegen 10 Mei 1735, † te Breda 25 Februari 1818.

Jhr Mr Hugo Bowier (zn van Jan en Maria Hermina Aardenbosoh 6 Maart 1768, president der reohtbank van 1sten aanleg aldaar, † aldaar 11 Juni 1834, huwt 12 Dec. 1785

Theodora Elisabeth beth Baert Verhenrietta spijck (dr van Daniel en Sara Maria Aakersdijck), geb. te 's Hertogwijn), geb. te Amsterdam 1 Jan. 1763 † te St.-Michielsgestel 18 Mei 1832.

Jan Jacob van Rensselaar (zn van Willem en Judith Cramer), geb. te Amsterdam 31 Jan. 1747, koopman te Amsterdam, † aldaar 6 Febr. 1796, huwt te Amsterdam 7 Oct. 1779

Susanna Catharina Beeldsnijder (dr van Gerard en Sara Maria van Drogenhorst), geb. te Amsterdam '7 Sept. 1768, † te 's Hertogenbosch 3 Oct. 1816 als 2de echtgenoot van Prof. Dr. C. J. Gallé, eigenaar van Coudewater.

Huybert Dirk Esser, geb. te Rosmalen 22 Maart 1779, gedoopt aan den Dungen, waardoor hij poorter was van 's Hertogenbosch, notaris te Dordrecht, verdronk door door 't ijs te zakken met zijn vrouw en oudste dochtertje op de Merwede voor Dordrecht 13 Febr. 1814, huwt te Breda 22 Dec. 1806

Clara Jacoba Johanna Krayenhoff, geb. te Breda 14 April 1781, verdronk met haar eohtgenoot voor Dordrecht 13 Febr. 1814.

Jonkhr Mr Jan Bowier, geb. te 's Hertogenbosch 29 April 1793, houtvester, lid der Ridderschap en der Staten van Noord-Brabant, † op Coudewater onder Rosmalen, 22 Febr. 1863, huwt te 's Hertogenbosoh 24 Augustus 1814

Joanna Jacoba Sara van Rensselaar, geb. te Amsterdam 12 Augustus 1796, † op Coudewater 26 Augustus 1830.

Johan Adriaan Jacob Esser, geb. te Breda 25 Sept. 1807, † te Semarang 16 Nov. 1861, offioier der Kon. Jagers in 1830, gerechtigd tot het dragen van het Metalen Kruis alsvrijwilliger, adsistent-resident voor de politie te Pemarang, huwt 21 Augustus 1847 op Coudewater.

Jonkvrouw Theodora Elisabeth Bowier, geb. te 's Hertogenbosch 14 Juli 1816, † te Rotterdam 4 Febr. 1890.

Clara Joanna Jacoba Sara Esser, geb. te Probolingo 2 Febr. 1851, † te Delft 11 Nov. 1900, huwt te Zalt-Bommel 24 Aug. 1876 Mr Julius Cornelis Theodorus Heyligers, geb. te Zalt-Bommel 27 Dec. 1850, ridder in de orde van Oranje-Nassau en in die van Jezus Christus van Portugal, substituut-officier van justitie, later lid van den Raad van Justitie te Samarang, president van den Landraad te Bondowoso, referendaris b/h Departement van Waterstaat, Handel en Nijverheid, hoogleeraar aan de thans opgeheven Indische Instelling te Delft, sedert 1901 rechter in de Internationale Rechtbank te Mansoerah (Egypte).

Medegedeeld door Jhr. M. A. S.

Frederik Hendrik van Randwijck.	Jacob van Randwijck.	Floris van Randwijck. Mechteld van Boeckholt.
	Genoveva Maria van der Noot.	Lamoraal van der Noot. Anna de Hertaing van Marquette.
Stephania Torck.	Johan Torck.	Lubbert Torck. Josina van Sallandt.
	Ermgard van Wijlich.	Steven van Wijlich. Margriet van Wittenhorst.
Frans van Lijnden.	Diederik van Lijnden.	Frans van Lijnden. Anna van Lijnden.
	Heilwig Vijgh.	Derk Vijgh. Theodora Pieck.
Charlotta van Brienen.	Wolter van Brienen.	Hendrik van Brienen tot Swaluenberch. Beatrix van Lijnden van Musschenberch.
	Elbrig van Buren.	Wolter van Buren tot Griet. Carola van Brempt van Cloeradt.
Bernhard van Welderen	Johan van Welderen.	Bernd van Welderen. Catharina Spaen.
	Elisabeth Ingenulandt.	Willem Ingenulandt. Aleid van Folkersheim.
Maria Catharina Soudenbalch.	Steven Soudenbalch.	Peter Soudenbalch. Elisabeth van Steenhuys.
	Geertruid van de Poll.	Cornelis van der Poll van IJzendoorn. N. Spaen.
Louis van Steelandt.	Philips van Steelandt.	Philips van Steelandt. Margaretha van Mechelen.
	Emerentia van Aerssen.	François van Aerssen van Sommelsdijk. Petronella Borre.
Geertruid Vijgh.	Klaas Vijgh.	Karel Vijgh. Johanna van Boinenburg Honstein.
	Odilia van Raesfelt.	Johan van Raesfelt. Gijsberta van Aeswijn.
Frederik Hendrik van Randwijck.	Jacob van Randwijck.	Floris van Randwijck. Mechteld van Boeckholt.
	Genoveva Maria van der Noot.	Lamoraal van der Noot. Anna de Hertaing van Marquette.
Stephania Torck.	Johan Torck.	Lubbert Torck. Josina van Sallandt.
	Ermgard van Wijlich.	Steven van Wijlich. Margriet van Wittenhorst.
Frans van Lijnden.	Diederik van Lijnden.	Frans van Lijnden. Anna van Lijnden.
	Heilwig Vijgh.	Derk Vijgh. Theodora Pieck.
Charlotte van Brienen.	Wolter van Brienen.	Hendrik van Brienen tot Swaluenberch. Beatrix van Lijnden van Musschenberch.
	Elbrig van Buren.	Wolter van Buren tot Griet. Carola van Brempt van Cloeradt.
Godard v. Reede Athlone	Godard Adriaan v. Reede.	Godard van Reede van Amerongen. Anna van Boetzelaer van Toutenburg.
	Margaretha Turnor.	George Turnor. Salomé van Meetkerken.
Ursula Philippota van Raesfelt.	Reinier van Raesfelt.	Goossen van Raesfelt. Ursula van Middachten.
	Margaretha van Leefdael.	Jacob van Leefdael. Agnes van Westerholt.
Willem van Nassau Rochfort.	Frederik van Nassau Zuylestein.	Prins Frederik Hendrik van Oranje. Catharina Bruyns.
	Mary Killegrew.	William Killegrew. Mary Hill.
Jane Wroth de Durants.	Henry Wroth de Durants.	Henry Wroth of Woodbury. Jane Harris of Maldon.
	Anna Maynard.	William Maynard of Wicklow. Anne Everard of Langleys.

Jacob van Randwijck × Anna Theodora van Lynden.

Steven van Randwijck × Geertruida Gijsberta van Welderen.

Jacob Neomagus graaf van Randwijck × 2° Reinira Charlotta barones van Randwijck.

Johan van Welderen × Odilia Louisa van Steelandt.

Jacob van Randwijck × Anna Theodora van Lijnden.

Frans Steven Karel van Randwijck × Ursula Philippota van Reede.

Godard Adriaan van Reede × Maria van Nassau Zuylestein.

Geertruida Stephania gravin v. Randwijck × Professor Sebald Fulco Jan Rau.
Frans Steven Karel graaf van Randwijck × Adelaïde Jeanne barones van Zuylen van Nijevelt.

Medegedeeld door W. M. C. Regt te Oudshoorn.

Genealogische opgaven omtrent eenige families van Boermondschen oorsprong of van families die te Roermond verbleven,

door

A. F. van Beurden,
Landmeter van het kadaster te Roermond.

(*Vervolg van kolom* **16.**)

van Dorsdael of van Dnrsdaill.

In de Maria Muusterkerk ligt een welbewaarde grafsteen der familie van Dursdael met het omschrift: „Memento mori. 1611 den 22 October ist den edel und erentfesten Johan van Dursdaill gestorven; Godt wil der selen genadich sein Amen. Anno 1690 den 14 September ist der e. und erentriche joffrou Elisabeth van Kruchten gestorven, Godt gnadt die sel". Boven 't wapen van Dursdael (het oude Loevenichsche wapen): vijfmaal gedeeld, b wapen van Cruchten: drie banden. In de hoeken de kwartieren Dursdael, Kruchten, Loevenich, Behr (van Laer).

De familie van Dursdael heeft geruimen tijd in Roermond haar zetel gehad; hare leden waren begunstigers van de adellijke abdij; daarom vindt men daar dezen grafsteen en worden zij vermeld in het Necrologium (Publications Soc. Archeol. XIII, 174 e. v.)

Uit het Necrologium kan men de volgende stamlijst opmaken:

Radbout van Dursdael.

Radbout. — Margaretha, Stiftsjuffer te Roermond. — N. van Dursdael. Arnoldus van Duradael.

Theodorious van Dursdael

Jutta van Dursdael, Stiftsjuffer te Roermond. — Radbout van Dursdael stierf a°. 84.

Radbout van Dursdael was a°. 1472 schepen van Roermond.
Uit Sivré Invent. IV, bl. 102 volgt:
N. Dryvener.

Jan Dryvener X Elisa van Reydc.

Catharina Dryvener X Christoffel van Dursdaell a? 1525.

Christoffel v. D. x Catharina Dryvener bezat een griend onder Osen. Christoffel v. D.'s huis te Roermond lag in de Hegstrnat.

Radboud v. D. was gehuwd met Margaretha van Wachtendonck en wordt genoemd in eene oirkonde over Erkelenz in het archief te Dusseldorp; a° 1503 wordt hij in Nowenberg's „Geschiedenis van Grefrath" bl. 30 „der alte" genoemd.

Ook zien wij in de stamlijst der van Bairles (Maasgouw 15 Maart 1901 n°. 5 blz. 20), in verband met Leenaktenhoeken Gelre III 71, met de kwartieren van den grafsteen en Nowenberg's „Geschichte von Dulken", blz. 11:

Radbout van Dursdael × Margaretha van **Wachtendonck** (wapen **glavie**).

Anna van Dursdael † 5 Februari **1514**, × Peter van Baerle, heer van **Overen** bij Roermond, † 30 November 1518.

Christoffel van Dursdael, **6** Febr. 1563 met **Ransberg** te Dulken beleend voor zich en zijne huisvrouw Anna van Nederhoven **genant** Loevenich, doohter van **Goddart.**

Godfried van Cruohten × Maria Behr van **Laer.**

Emout van Baerle × Agnes van Eyll Willemsdochter.

Hendrik van Dursdael.

Johan van Dursdael † 22 **Oct.** 1611. × Elisa van Cruohten † 14 Sept. 1609.

1. Margaretha van Dursdael, geb. 19 Mei 1597 Roermond, doopgetuigen Otto van @alen Uertr. van Dursdael.

2. Maria van Dursdael, geb. 22 Mei 1596 Roermond X **Godfried** von **Steinen.** Zij kreeg paaht van Nederhoven en Ransbergh.

3. Elisabet van Dursdael huwde **Don** Gabriel **d'Ivora,** ritmeester in dienst van den Koning van Spanje.

4. Irmgardis Elisabeth van Dursdael, ged. 14 Juli **1598** Roermond, doopgetuigen **Frederik** Rooyen Agnes v Baerle X **Barthol.** van der Voort.

5. **Christoffel van Dursdael.**

6. Johan van Dursdael, **geb. 16 Sept. 1602 Roermond, doopgetuigen** Dirk van Cruohten Gertrudis van Dursdael.

7. Riohildis Erica van Dursdael, **† voor 1637, huwde** Johan **Adrianus** van **Bijlandt** tot Holtheide, Keizerlijk Overste, † 163'7.

Kinderen te Roermond geboren:

1°.	Felicitas v. **Steinen**	1619.
2°.	Christoffel	1621.
3°.	Christoffel	1622.
4°.	**Godefridus**	1625.
5°.	Joannes	1627.
6°.	Anna Elisabeth	1628.
7°.	Sophia Margaretha	1630.
8°.	Theodorus	1632.
9°.	Theodorus	1637.

× **Agnes** van de Voort.

1°.	Anna Elisabeth	**1664.**
2°.	Maria Felicitas	1662.

Kinderen te Roermond geboren:

1°.	Maria **Gabriel**	1644.
2°.	Anna Catharina	1646.
3°.	Maria Anna	1647.
4°.	**Gabriel** Antonius	1650.
5°.	**Reynerus**	1651.
6°.	Heynaldus Jos.	**1653.**
7°.	Frans Reynoud.	**1655.**
8°.	**Marga.** Agnes	1658.
9°.	Maria Eugenia	1659.
10°.	**Catha.** Elisabeth	1661.
11°.	Anna Barbara	1662.
12°.	Willem	1664.

Kinderen **te** Roermond **geboren:**

1°.	Christoffel van der Voort, **kapitein**	1622.
2°.	Johan Hendrik	1620.
3°.	Elisa	1624.

X Thomas von **Blanck** te Onderleeok **bij** Heinsberg.

Kinderen te Roermond geboren:

1°.	**Joes Henricus**	1628.
2°.	Florentius **Jacobus**	1629.

Ferber zegt in zijne Histor. Notizen pag. 4, dat Frans goed Nederhoven bij Bugden onder de erven van den Arnold van Dursdael 27 Febr. 1677 stierf en met hem Scholtes **Smets** te Maaseyck in het laatst der 18e eeuw de familie uitstierf. Ik trof echter in stukken over het een **jhr.** van Dursdael aan.

Gilkens of de Gilkens.

Johan Gilkens of *de Gilkens,* de stamvader, was gehuwd met Anna *van Kessel* (voerde het Kesselsch ruitenkruis). Zijn zoon ***Godfried de Gilkens*** huwde ***Anna van Meekeren*** uit een Hollandsch geslacht (wapen St. Andrieskruis met de vier schapenscharen). Dezer zoon Leo ***de Gilkens*** was raad der provincie Utrecht en huwde ***Ursula de Geel,*** dochter van **Alexis** de **Geel,** kanselier van Gelderland te Harderwijk, en van Blanche Foppinga

Godefridus de Gilkens, ridder, heer van Hautpollien en St Tonisboom, raadsheer van het **Hof** van **Gelre,** kanselier ***van*** 1556-1620, huwde ***Jacomine van Hecke,*** uit een Vlaamsch geslacht. Hun beider wapen vindt men op den predikstoel in de Kathedraal van Roermond, welke predikstoel afkomstig is uit de Minderbroederskerk, thans Prot. Kerk, waar nog verschillende grafsteenen liggen, in het gedeelte, dat tot magazijn gebruikt wordt. Godfrieds zoon ***Leo de Gilkens*** huwde met Maria van ***Binsfeld*** uit het geslacht van de vrijheeren van Binsfeld. Godfrieds dochter Levina ***Gilkens*** gehuwd met ***Laurens Niddelburgh,*** Heer van Leonis en Bocholt.

1. Godefridus Wiricus, geb. Roermond 5 Dec. 1618.

2. Jacobus, geboren Roermond 13 Oct. 1620, overleden te Roermond 23 April 1681 volgens Register Broederschap O L. Vrouw I U. Licent. Momboir v/h Hof van Gelre te Roermond 1668-1679 huwde met Anna Maria dochter van den Griffier Nicolaas Maen en Cornelia v/d Kerckhove.

3. Joes Conrs geb. Roermond 21 Mei 1622.

4. Ursula Livina geb. Roermond 22 Juni 1624

5. Adamus Laurens geb. Roermond 8 Aug. 1625.

6. Jacoba Margaretha, geb. Roermond 6 Maart 1628 × Roermond 25 Nov. 1647 Ivo Hillebrand de Harsens, Gouverneur van het Kasteel te Namen; getuigen Theodorus Moets en Maria de Binsfeld.

7. Anna Lucia geb. Roermond 22 Oct. 1629.

8. Philippus, geb. Roermond 7 Febr 1632 was in 1654 Vendrig ten dienste Con. Matt. onder den Kolonel Vicomte de Berlijn.

11. Godefridus Theodorus, ged. Roermond 31 Mei 1650.

2. Leo, ged. Roermond 3 Jan. 1652.

3. Laurens Justus, ged. Roermond 18 Maart 1654, schijnt majoor geweest te zijn; 5 Maart 1709 komt eene deeling zijner goederen voor. Zijne vrouw was Anna Maria Huberts, wonende Kruisbroeren behuizing.

Hieron Albertus, ged. Roermond 12 Febr. 1656, overleden te Roermond 14 Aug. 1722, was J. U. L. en advokaat bij het Hof van Gelre; huwde 3 maal: 1°. Maria Eleonora van den Kerckhove overleden Roermond 8 Juni 1705

4. 2°. 4 Sept. 1706 Anna Maria de Marchal.
3°. 1 September 1709 Catharina Theresia Lindtgen. Zij was geb. Roermond 8 Jan. 1681 † Roermond 17 Dec. 1759, dochter van Jan Baptiste Lindtgen, raadsheer in het Hof van Gelre en van Anna Christina van Hillen. Uit het 1e en 3e huwelijk kinderen.

5. Cornelia, ged. Roermond 15 Juni 1658.

6. Henri, ged. Roermond 1 Oct. 1660.

7. Nicolaas Ivo, ged. Roermond 28 Oct. 1662 Kanunnik te Thorn (L.).

8. Jacs. Theods, ged. Roermond 20 April 1665.

9. Gerlach Theods., ged. Roermond 3 Juli 1670.

Anna Maria Wed. Baron de Bousy.

Jacobus Nicolaas Gilkens × Maria Isabella Breitschut.

Maria Gilkens.

Agatha Theresia Gilkens.

de Grammaye.

Het geslacht **Grammaye** was een geslacht van ambtenaren in 's Konirgs dienst, waarvan enkele leden te Roermond verbleven.

Thomas Grammaye werd 8 October 1574 **landrentmeester** ; hij ***was*** rentmeester der **Velu** we en van **Veluwezoom.**

Ido de Grammaie komt voor als landrentmeester ***van*** 1596-1624. De Staten schrijven 9 Jan. 1621 een brief van aanbeveling aan den Hertog voor Ido Grammaie, raad en landmeester-generaal tot het bekomen van 't ambt van commies van financiën. In 1643 wordt gesproken van den rekenmeester Grammaie.

Ivo **de Grammaie, algemeen ontvanger te Roermond** × **Theodora van Heerma van Holwinde.**

1. Ludovicus Adrianus, ged. Roermond 31 Augustus 1613.

2. Ave Lucia, ged. Roermond 15 November 1615

3. Clara Margaretha, ged. Roermond 17 Oct. 1617 × 25 Nov. 1638 Roermond Nobilis Samson de Beaufort.

4. Joanna Cornelia, ged. Roermond 14 December 1619.

5. Joachim Henricus, ged. Roermond 24 October 1621.

6. Joannes Theodorus, ged. Roermond 27 Maart 1624 peter is Joes Bapta Grammaye, praepos: Arnhem.

7. Joannes Baptista, ged. Roermond 27 Januari 1629.

Verder is mij over dit geslacht te Roermond niets bekend.

De Haen.

Wapen : gevierendeeld, 1 en 4 van goud met een rood meerblad, 2 en 3 van groen met drie gouden leeuwenkroppen

(I) ***Martinus de Haen was*** schout van het land van Cuyk. Zijn zoon (II) ***Antoon de Haen*** was schout der stad Grave, commissaris van monstering van Zijne Kon. Maj. Hij had weer drie kinderen : ***a. Martin de Haen,*** † 1649, raad en rekenmeester in 1622 in Brabant, gehuwd met ***Barbara de Smet*** te Aelst, dochter van den burgemeester de Smet; b. ***Aleidis de Haen*** × ***Jan Yuteanus*** ; en c. (111) ***Arnoldus de Haen,*** † ***23*** Juli 1654, begraven in de Kathedraal te Roermond op 0. L. V. koor in 't graf waarin de raadsheer van **Hergraeft** begraven was. Hij was raad en **Koninkl.** momboir in het Hof vau **Gelre,** benoemd 13 Febr. 1620, later kanselier, gehuwd met *Henrica* van ***Steenbergen.*** Dezer kinderen waren : **A.** ***Helena Margaretha de Haen,*** † **Gelder,** Juni 1634, begraven in Nazarethkerk en B (IV) ***Jan Baptist de Haen,*** † 9 Juli 1661, begraven in de Minderbroederkerk in de Nierstraat, gehuwd 22 Januari 1639 met ***Catherine Creyarts,*** † Roermond 19 December 1696, oud 79 jaar. Zij was eene dochter van **Mathias** Creyaerts, burgemeester, en Anna **Bosman.** Kinderen van J. B. de **Haen** en Cath. Creyaerts waren:

1°. ***Hendrik Antoon de Haen,*** geboren te **Gelder** 28 Febr. 1640, † op het huis Brempt 5 Juli 1641, begraven te **Cruchten** op het Hooge koor.

2°. ***Maria Barbara de Haen,*** geboren op het huis Brempt 14 Juni 1641, geestelijke dochter, ongehuwd † Roermond 23 April 1669, komende uit de kerk op straat overleden.

3°. (V) ***Hendrik Antoon de Haen,*** geboren op het huis Brempt 20 Sept 1642, † Roermond 9 Sept. 1'707, oud 64 jaren, was raad van **Gelder** te Roermond, tr. 1°. op 3 Mei 1679 met ***Gertrudis Dorotha van Dul-***

ken, uit de Roermondsche postmeesterafamilie, oud 17 jaren, † Roermond 4 October 1696, oud 34 jaren, begraven bij de Minderbroeders en 2°. 20 December 1703 Maria *Wilhelmina Bordels,* † *23* Januari 1737.

Uit het eerste huwelijk 7 kinderen :

a. Joannes Goswin, geb. Roermond 1 Augustus 1680. Hij was 5 jaar bedlegerig geweest, werd ziek op het huis Ingeraedt en stierf te Venlo 22 Juni 1685.

b. Joanna Dorothca, geb. Roermond 23 augustus 1684, † Roermond 27 Aug. 1684, begraven in de Minderbroederkerk

c. *Joannes Franciscus de Haen*, geb. Roermond 9 Sept. 1686, † Roermond 5 Dec. 1742, tr. 12 Febr. 1719 *Catharina Natalia Ursula Josephuda Partz*, geb. Roermond op 21 Oct. 1693, dochter van Marcus en Agnes Christina Bordels, peter Jos. Ign. Simon, Cathª Natalia de Hembize.

d. *Mathias de Haen*, geb. Roermond 21 Nov. 1687, † 16 Maart 1736; oud 49 jaar, raadsheer in het Hof van Gelre, tr. 's Gravenhage 1734 met *Catharina Maria van Campen,* † Roermond 30 October 1762.

e. Arnoldus Hyacinthus de Haen, geb. Roermond 22 Febr. 1689, kanunnik der Kathedraal, † 17 Maart 1741. Zie over hem Habets, Geschiedenis Bisdom Roermond. Hij is begraven in het graf der familie van Dulcken en van Meysenborch voor de Communiebank in het H. Sacramentskoor der Kathedraal van Roermond.

f. Maria Barbara de Haen, geb. Roermond 4 Sept. 1690, † 23 Mei 1749, tr. 12 Maart 1719 met *Petrus Josephus de Winckel*

g. Josephus Nicolaes de Haen, geb. Roermond 6 Dec 1692, † Roermond 28 Augustus 1700, oud 7 jaren 8 maanden en dagen.

4°. *Gerardus de Haen,* geboren op het buis Brempt 4 Aug. 1645, † aldaar 22 Juli 1646, begraven te Cruchten op 't Hooge Koor

5°. *Mathias de Haen,* geboren 20 Mei 1647, religieus der Societeit Jesu te Halle, was oud 21 jaren en drie maanden, † 11 Aug. 1668

6°. *Jan Baptist de Haen,* geboren te Roermond, op Stᵗ Jan Baptistdag 24 Juni 1649, Minderboeder te Roermond, † aldaar 26 Maart 1711, oud omtrent 62 jaren.

7°. *Martinus de Haen,* geboren te Roermond 5 October 1651, † aldaar on Stᵗ Maria Magdalenadag 22 Juli 1653, begraven in de Minderbroederkerk.

8°. *Dirk Martin de Haen,* geboren te Roermond 26 Maart 1654, kanunnik der kathedr. kerk te Roermond! † 10 Juli 1702, oud 68 jaar 3 maanden en dagen, begraven in de kerk der Minderbroeders.

Bij patent van 6 Juli 1623 werd het wapen verleend aan Antoon de Haen.

Met Johs Franciscus de Haen stierf op 5 Dec. 1742 de familie te Roermond uit.

De familie de Haen had haar familiegraf in de kerk der Minderbroeders te Roermond.

Nota: Sopbia Pijls wed. Johan de Haen, in leven auditeur van de Rekenkamer, verzoekt 1597 aan Hermau Graaf van den Berg, stadhouder, dat haar zoon Arnold de Haen met de prebende van Sint Walburg te Arnhem

moge begiftigd worden, vaceerende door het overlijden van Jacob Gielis. Zij verkeerde in behoeftige omstandigheden, doordien haar man in 1679 door 's Konings vijanden uit Doesburgh verdreven, zijne goederen verloor, die aan predikanten gegeven werden. Zie Sum, Invent. bl. 122.

Kroooenbroeh.

Joannes *Baptista Kroonenbroek,* overleden te Roermond 25 Juli 1713, J. U. L., procureur sedert 28 Maart 1673, werd hij notaris in het vorstendom Gelder op 8 October 1682; bij diploma *van* 21 Juli 1686, gedagteekend uit. Rome, werd hij tot doctor in de rechten benoemd.

Gehuwd te Roermond op 3 October 1687 met *Catharina Segers van Loon,* geb. te Roermond 17 April 1657, † te Roermond 11 Sept 17 11, dochter van Henricus Segers en van Bernardina Cruysbergh. Zij waren de ouders van :

1. *Matthias Martinus Kroonenbroek,* geb. te Roermond, 11 November 1688, doopgetuigen Wilhs Kroonenbroek en Jacoba Segers van Loon, † aldaar 10 Augustus 1749. J. U. L. te Leuven op 9 Febr. 1711, schepen van Roermond 30 Dec. 1713, schout van Dalenbroek, 29 Mei 1718, raadsheer in 't hof van Gelder te Roermond 1737-1749. Gehuwd te Roermond 8 Juli 1711 met *Maria Gertrudis Coppeneur,* geb. te Roermond 12 Juli 1685, † aldaar 2 November 1731, dochter van Rubertus Coppeneur en Agnes Tijssen.

Uit dit huwelijk :

a. *Maria Agnes Kroonenbroek,* ged. te Roermond 30 Juli 1712, doopgetuige Hubertus Coppeneur.

b. *Maria Carolina Kroonenbroek,* ged. te Roermond 2 November 1720, doopgetuigen Christianus Cox, ex-consul, en Jacomina Franssen.

2. *Henricus Kroonenbroek,* ged. te Roermond 14 Januari 1693, doopgetuigen Frans van Wessem, armmeester, en Elisabeth Segers van Loon.

3. *Bernardina Kroonenbroek,* ged. te Roermond 13 Mei 1698, doopgetuigen Joes Ronckers genaamd Lerop en Gertrudis Cox.

van Laer.

De van Laer's stammen van het kasteel Witthem bij Nieuwstadt. Andries Gerard van Laer was van 1708—1730 schepen van Roermond. Het zegel was een gouden kriekelaar op rooden grond.

N. van Laer x *Catharina Ehrens,* geb. 1610, overleden en begraven te Limbricht 13 Juli 1691. Zij hertrouwde na doode van N. van Laer met *Goert Eyssen.*

Hunne kinderen waren : A. *Andries van Laer* ; B. *Cornelia van Laer ; C. Catharina van Laer* ; D. *Jan van Laer,* schout te Nieuwstadt, hij stierf 1 Januari 1720 te Roermond en werd in de kerk der Kruisheeren begraven. Hij was 8 Mei 1665 te Limbricht gehuwd met *Gertrudis Kregers,* dochter van Joachim Kregers en Sophia Driessens. Hare zusters waren Sibilla en Catharina Kregers ; hare zwagers Giel Hilgers en Jan Royen. Gertrudis Kregers stierf 14 November 1694 en werd in de kerk van Nieuwstadt begraven. Zij hadden zeven kinderen :

1°. *Johan wan Laer,* geboren te Witthem 9 Mei 1666.

2°. *Maria Cathª van Laer,* id. id. 15 Dec. 1668, † 16 Oct. 1669.

3°. *Catharina Sophia van Laer*, id. id. 5 Maart 1671, † Sept. 1673.

4°. *Andries Gerard van Laer*, id. 23 Febr. 1673, schepen van Roermond 1708-1730, † 1730. Hij was secretaris van Roermond van 1719-1730. Hij huwde Maria *Elisabeth Eabri*, die 31 Aug. 1724 stierf en begraven werd bij de Begijnen.

Zij hadden twaalf kinderen:

1. *Gertrudis Sibilla*, gedoopt Roermond 25 April 1706, peter Joes van Laer, praetor te Daelenbroek, meter Gertr. Febri.
2. *Maria Helena Sofia*, ged. id., 22 Juni 1709, peter Abel Warmers, meter Maria Magda Vallen.
3. *Joes Jos. Marts*, ged. id., 14 Dec 1710, peter Joes Marts. Bosman J. U. L , meter Anna Elis. Adenau Wagener.
4. *Petrus Andreos*, ged. id., 30 Mei 1712, peter Pieter Buickmans, praetor Swalmen, meter Maria Mecht. Verveers.
5. *Petrus Fredericus*, ged. id., 9 Juli 1713, peter Petrus Nicolaas Fabri en Magd. van Laer, uxor.
6. *Gers. Francs.*, ged. id., 9 Oct. 1714, peter Joes Coolen, schepen, meter Petronella Botquin van Vlodrop.
7. *Christ Jos*, ged. id , 16 Juni 1716, peter Christ. Jac. Dirix, meter Maria Elisabeth v. d. Heyden Meyer
8. *Ludov. Joës*, ged. id., 1 Mrt. 17 18, peter Joes Wilh. Portwick, armmeester, meter Henr. Franc. van Hamme.
9. *Joës Jos* , ged id., 2 Jan. 1720, peter Petrus van Dalen, secr. Swalmen, meter Theod. van Voegt Coolen, uxor.
10. *Joannes*, ged. id., 18 Mrt. 1'721, peter Joes Ger. Sweyns, meter Maria Lucia Fabri.
11. Maria *Jos.*, *ged.* id , 11 Febr. 1723, peter Frans Jos Fabri, meter Maria Clara Charles.
12. *Petrus Mathias*, ged. id., 27 Aug. 1724, peter Petrus Nic Fabri, raad van Thorn, meter Maria Gertr. Coppener.

Nog was Henricus van Laer raadsheer in het Hof. ×

1°. Magdalena van Cuykhoven, geàoopt 23 Aug. 1655.
2°. Judith Soheyven, dochter van Rutger Scheyven en Catharina Bosman.

1°. ex 1.	2ex 1.	3ex 2.	4 ex 2.	5 ex 2.
Gerard, geboren 1 Aug. 1661, peter Winand Cuykhoven meter Gertr. v. Laer. Agnes Moots.	Gertrudis, geboren 5 Aug. 1665, peter Jacob Straetman meter	Catharina, geboren 21 Jan. 1678, peter Mathijs Scheyves meter Marie Verstraelen.	Joës Gerard, geboren 23 Juli 1679, peter Gerard Simon meter Ida Vaeok.	Catharina, Elisa geboren 17 Juni 1682, peter Mathijs Scheyven meter Anna Cath. Raps.

1 Januari 1720. — obiit in platea de Heghstraet Joannes van Laer, praetor Waldebroekensis (Schalbruch?) et Novistadiensis, sepelitur apud Crucigeros (Roermond).

31 Augustus 1724, † Maria Elisabeth Fabri, puerpera uxor N. van Laer, scabinus et secretarius hujus civitatis, eepel. Begijnhof.

De van Laar's te Roosteren stammen van Contelmo en zijn vermoedelijk ook uit Nieuwstad, evenzoo zeker de van Laer's in Heythuizen.

Luytgens.

Kinderen van *Isabella van Wessem*, (dochter van Henricus van Wessem, burgemeester, en Margaretha van der Heyden) en van *Peter Luytgens*. De familie stamt uit de stad Gelder. Het geslacht Luytgens voerde een jongen leeuw bij een ouden loopenden leeuw (sprekend wapen Leu=leeuw, Leutgen=leeuwtje).

Deze echtgenooten hadden één zoon *Henricus Luytgens*, geboren te Gelder 1608. Hij werd burgemeester van Gelder in 1651 en lid der staten van het Overkwartier en huwde 1°. *Marie Kelleman*, 2° te Roermond 17 Januari 1677 *Gertrudis van Vlodrop*, † Roermond 10 Juni 1731.

Kinderen uit het 2e huwelijk waren:

I°. *Isabella Luytgens*, gedoopt 20 Maart 1680.

II°. *Petrus Luytyens*, gedoopt te Roermond 2 September 1678, † Roermond 13 November 1750, was organist, weesmeester en kerkmeester, en gehuwd met *Maria Adriana Janssens*, gedoopt Roermond 17 December 1676, dochter van Willem Janssens en Helena Cox.

Zij hadden 10 kinderen:

1. *Henricus Jos. Luytgens*, gedoopt te Roermond 12 Maart 1712, peter Leons Cox en meter Glertr. van Vlodrop.
2. *Maria Anna Luytgens*, gedoopt id. 16 Februari 1714, peter Stephanus van Vlodrop, meter Anna Sophia Janssens, rcligieuse, overste der Penitenten, † 21 Februari 1792 Roermond.
3. *Maria Helena Luytgens*, gedoopt id. 25 Maart 1716, peter Stephanus van Vlodrop, ontvanger v. h. kapittel, meter Anna Catharina Cocx.
4. *Henr. Franc. Luytgens*, gedoopt id. 8 Maart 1718, peter Joes Cox, meter Aa. Sophia Janssens, † Roermond 17 Aug. 1780, schepen van 1762-1789, tr. 1°. Rmd. 2 Maart 1750 *Harbara Bernards*, † Rmd. 18 December 1754, 2°. Roermond 20 Febr. 1757 *Maria Agnes Petersen van den Grave.*
5. *Ants. Jacobus Luytgens*, gedoopt id. 19 Januari 1720, † Roermond 14 Augustus 1747, was protomedicus.
6. *Wilh. Jos. Luytgens*, gedoopt id. 27 Februari 1722, peter Joes Strijdthagen, meter Adriana Janssens, schepen van Roermond 1750-1756, advokaat bij 't Hof van Gelre te Roermond 1748, raadslid 1750, kanselier 1779, tr. *Theresin van der Kun*, † Roermond *27* October 175 1; hij † te Westzaan 27 Juli 1802.
7. *Math. Christ. Luytgens*, gedoopt id. 12 Februari 1724, peter Petrus Ignatius Janssens en meter Maria Elis. Cox
8. *Thomas Luytgens*, gedoopt id. 10 Mei 1726, leefde nog in 1793 als priester van de Kruisheeren, supprior van het gesupprimeerde klooster.
9. *Isabella Josepha Luytgens*, gedoopt id., † 7 Juni 1757, tr. *Joes Haex*, secretaris van Daelenbroek, zoon van Severin Haex en Maria Vogels. Uit dit huwelijk vier kinderen, van wie Maria Louisa Haex huwde met Jacobus Petrus Geradts, burgemeester van Roermond.
10. *Joha. Gertrs. Luytgens*, gedoopt 1 Augustus 1732, tr. 29 September 1776 *Joes Reiner Du Prée*, geb. Roermond, † Roermond 18 October 1787.

Kinderen van Henricus Franciscus Luytgens en 1°. Barbara Bernards en 2°. Maria Marga. Petersen van den Grave.

Uit het 1e huwelijk :

1. *Petrus Josephus Luytgens,* gedoopt Roermond 1 September 1750, peter Petrus Luytgens, grootvader, meter Isabella Josa. Luytgens, tante.
2. *Maria Josepha Luytgena,* gedoopt Roermond 24 September 1751, peter Leonard Janssens, meter Maria Adriana Janssens, grootmoeder.
3. *Petrus Wilhelmus Luytgens ,* gedoopt Roermond 22 Maart 1753, peter Willem Jos Luytgens, oom ; meter Isabella Josa. Luytgens, tante.
4. *Johannes Josephus Luytgens,* gedoopt Roermond 7 December 1754, peter Joes Jos. Janssens, meter Joha. Gertrudes Luytgens, tante.

Uit het 2e huwelijk:

5. *Antoinette* Burhara *Luytgens,* gedoopt Roermond 29 Dec. 1757, peter Joes Bapt. Haex, meter Anta. Petroa. v/d. Boogaart, † Roermond 7 Maart 1843, tr. te Roermond 1788 met *doannes Franciscus Mertz,* licentiaat in de medicijnen, geboren te Nijmegen.
6. *Franciscus Josephus Gisbertus Luytgens,* gedoopt Roermond 12 October 1759, peter Joes Franciscus Stuers, meter Maria Adriana Janssens.
7. *Antonius Gijsbertus Luy tgens,* gedoopt Roermond 28 December 1761, peter Willem Jos. Luytgens, oom, en Anna Maria Peters, tante, was secretarie der stad Roermond van 1789-1795, tr. 1o. *Maria Theresia Quisthoudt,* gedoopt te Roermond 9 December 1756, † aldaar 5 Ventose jaar VII (23 Febr. 1798) dochter van Ferdinand Quisthoudt en Maria Elisabeth Cox ; 2o. te Roermond 22 Sept. 1806 met *Anna Isabella* Chanoine, gedoopt Roermond 3 Juli 1764, dochter van Hernard en Frederica Maes. Zij hadden vijf kinderen :
   a. *Ludovica Antoinetta Luytgens,* gedoopt Roermond 11 October 1791.
   b. *Josepha Wilhelma. Christ. Luytgens* , gedoopt 3 Januari 1793, † Roermond 8 Floreal IX.
   c. *Franciscus Johs. Hubs. Luytgens,* gedoopt Roermond 29 November 1794.
   d. *Maria Antoinetta Alexandrina Luytgens,* gedoopl Roermond 10 Juli 1796.
   e. *Joannes Jacs. Hubs. Luytgens,* gedoopt Roermond 25 Dec. 1797, verdronken 1812.
8. *Joes Franciscus Xaverius Luy tgens,* gedoopt Roermond 5 Juli 1763, peter Joes Bapt. Albers, meter Jna. Gert. Luytgens, † 5 April 1831, tr. *Anna* Ma& *Koopmans.*

(Wordt vervolgd.)

Huwelijken te Bataviw in den Compagniestijd,

medegedeeld door

W. Wijnaendts van Resandt.

(*Vervolg van kolom* 21).(1)

1773.

7 Januari 1773.

Leo *van den* Berghe, van Stropen, opperstuurman, met Johanna Anthonia *Schrijver,* van Siam, weduwe van den boekhouder Johannes Henricus *Blaasberg.*

(1) In jaargang 1904 leze men in kolom *279, regel 6 van* onder, en kolom 281, regel 20 van boven, *Frans* in plaats van *Trans.*

21 Januari 1773.

Frans Hendrik Vroom, van Utrecht, koopman en eerste administrateur in de medicinale winkel, met Johanna Elisabeth *Rahsche,* van Batavia.

28 Januari 1773.

Johannes David *Jacquet, van* de Brielle, medicinae docter en tweede practizijn in Comps binnen-hospitaal, met Maria Catharina Helena *Calmeyer,* van Cabo de Goede Hoop.

30 Januari 1773.

Georgius *Theoheeren,* van Groningen, tweede opperkoopman deses Casteels, met Maria Barbara *Beynon,* van Amsterdam, weduwe van den sabandhaer Fredrik Willem Hendrik van *Blijdenberg.*

18 Februari 1773.

Andries *Teisseire,* van Legoor, burger, weduwnaar van Catharina Elisabeth *Oenen,* met Anna Catharina *Kok,*. van Batavia.

1 April 1773.

Hendrik *Bach,* van 's Gravenhage, sergiant. met Maria Clara *van Gangel,* weduwe van den burger Johannea Jacobus *Dihler.*

24 April 1773.

Mr. Jan Anthony *Thierens,* van Tagal, scheepen, koopman en eerste administrateur in 't kleede-pakhuys, weduwnaar van Cornelia *van Rhede van Oudtshoorn,* met Petronella Maria *Hooreman,* van 's Hage, weduwe van het oud-ordinair lid in de agtbaren Raad van Justitie deses Casteels, en advocaat-fiscaal van Nederlands-India. Mr. Hendrik Adriaan *Lokman.*

13 Mei 1773.

Jacobus *Houbraken,* van Amsterdam, bode van 't eerwaarde collegie van Heercn scheepenen, weduwnaar van Elisabeth Esther *Ditmars,* met Petronella Maria Meerman, van Joana, weduwe van den bode van voornoemd collegie Pieter *de* Vries.

15 Mei 1773.

Hermanns *Teering,* van Ridderkerk, predicant van de Nedercluitsche gemeente, met Cornelia Geertruida *Oldenzeel,* van Waalwijk.

21 Mei 1773.

Johan George *Ernst,* van Canton Bern, sous-lieutenant. van het korps dragonder lijfwacht, weduwnaar van Cornelia Philippina *Smit,* met Catharina Magdalena *Verbeek,* van Cabo de Goede Hoop, weduwe van den koopman en eerste administrateur in de medicinale winkel Louis *Relian.*

19 Juni 1773.

Willem Vincent Helvetius *van Riemsdijk,* van Batavia, koopman en eerste administrateur ten eilande Onrust. mei de jonge juffrouw Catharina Margaretha *Craan,* mede van Batavia.

24 Juni 1773.

Johannes *Greving,* van Batavia, ordinair klerk ter generale secretarije, met Janette Elisabeth *Asmus,* van Amsterdam.

26 Juni 1773.

Arnoldus Constant@ *Mom,* van Wijk te Duurstede, onderkoopman en tweede administrateur in 't provisie magazijn, met de jonge juffrouw Catharina Louisa *van Riemsdijk,* van Batavia.

10 Juli 1773.

Hendrik *ter Pelkwijk,* van Groningen, onderkoopman en tweede administrateur in de pakhuysen aan de Westzijde, met Catharina Geertruida van *Ravesteyn,* van Batavia.

29 Juli 1773.

Jan Sijbrandus Braak, van Collum, lidt in 't college van boedelmeesteren, met Margaretha *Ittema*, van Buren, weduwe van den eerete practizijn in Comps hospitaal Reynier **Bouschut.**

26 Augustus 1773.

Jan Gijsbertus *Hodenpeyl*, van Schiedam, burger, met Rochina Magdalena ***Kircher, van*** Batavia, weduwe van den burger en diacon der Luytersche gemeente Johan George *Weyman.*

1 September 1773.

Hendrik Pieter *Bangeman*, van Batavia, boekhouder, met Johanna Maria *Coortsen*, mede van Batavia.

4 September 1773.

Johannes Carel ***Biesenbroek,*** van Vendelo, capitein van de artbillerij, weduwnaar van Antonia van *Huys*, met Maria Johanna ***van Tongeren,*** van IJpere in Vlanderen, weduwe van den onderkoopman en scriba te Sourabaya Christiaan Ernst *Eckhard.*

16 September 1773.

Michael *Engelberts*, van Delft, onderkoopman, met Helena Christina *Leuftink*, van Breda.

7 October 1773.

Abraham ***de Waal,*** van Batavia, provisioneel assistent, met Carlita Leeulinda de *Wit*, mede van Batavia.

27 November 1773.

Jacob Dirk *Cremers*, van 's Hertogenbosch, burgerlid in 't college van huwelijksche en kleine gerechtszaken, met Maria Catharina Christina *Scharleman*, van Batavia.

1774.

8 Januari 1774.

Barend ***van Neukirchen en*** *Nijvenheim*, van Cleef, onderkoopman en tweede administrateur ten eilande Onrust, met de jonge juffrouw Jacoba Anthonia Mom, van Wijk te Duurstede.

13 Januari 1774.

Jan Jacob *Swanevelder*, van Uytregt, lieutenant van de burger-cavallerije, weduwnaar van Susanna van ***Diepenbroek,*** met Justina Henrietta *Hofman*, van Cabo de Goede Hoop, weduwe van den chirurg@-majoor Otto Willem *Reyts.*

27 Januari 1774.

Willem *Bellingwout*, van Amsterdam, bode van 't eerwaerde college van heeren Scheepenen deser steede, weduwnaar van Hendrika ***Wekenkamp,*** met Wilhelmina *Coop à* Groen, van Batavia.

10 Februari 1774.

Greorgius Everhardus ***Munnik,*** van Batavia, onderkoopman en overdrager van de equipage-werff, met Zoetje Adriana ***de Koster,*** meeda van Batavia, weduwe van den burger Alexander ***Dhiel.***

Jan *Nijland*, van Amsterdam, binnen-regent van 't armhuys, weduwnaar van Maria Frederika *Caspersz*, met Alida Maria ***Brandt,*** meede van Amsterdam, weduwe vau den koopman en Ambon's fiscaal Wijnand de ***Bonvoust.***

19 Februari 1774.

Daniël Adriaan ***Beekman***, van Veere, onderkoopman en secretaris van 't eerwaarde college van Heemraden der Bataviase Ommelanden, met Sara Dorothea *Kreps*, van Batavia.

3 Maart 1774.

Johan ***Schreuder,*** van Berlijn, burger alhier, met Carolina ***Retting***, van Batavia.

10 Maart 1774.

Johan Hendrik ***Klein,*** van Oetingen, geëligeert oppermeester van 't casteel te Malacca, met Maria Jacoba ***Pau,*** van Leyden (getrouwd 16 Maart d. a. v.)

12 Maart 1774.

De Edele Heer Jeremias ***van Riemsdijk,*** van Utrecht, Eerste Raad en Directeur-generaal van Nederlands-India, laast weduwnaar van vrouwe Adriana Louisa ***Helvetiue,*** met Vrouwe Theodora ***Rotgers,*** van Batavia, douarière wijlen den Edele Heer Raad extra-ordinair van Nederlands-India Mr. hl aurits Theodorus *Hilgers* (getrouwd 16 Maart d. a v.)

17 Maart 1774.

Joseph ***Bosschart***, van Batavia, boekhouder, met Agatha Maria ***hruger,*** van Batavia.

19 Maart 1774.

Andries *van Vessem*, van Waalwijk, vice-praesis van 't Eerwaarde college van weesmeesteren deser steede, weduwnaar van Elizabeth ***Hellendaal,*** met Anna Appolonia ***de Geus,*** van Batavin, weduwe van den oud-scheepen en vice-praesis van eerstgenoemd college Arnolclus *Jens.*

7 April 1774.

Cornelis ***Mannekus, van*** Vlissingen, voorlezer van de Hospitaalskerk, weduwnaar van Geertruida *Cramer*, met Rosina ***Ankersteyn,*** van Batavia, weduwe van den boekhouder Pieter *Eelders.*

16 April 1774.

Mr. Gijsbertus *Maas*, van Leerdam, ordinair lid van de agtbare raad van justitie deses casteels, met Jacoba Elisabeth ***Fabre,*** van Batavia, weduwe van den predikant der portugeesche gemeente alhier Gerardus Klein.

21 April 1774.

Andreas Bernardus *Uyterstad*, van Groll, binnen-regent van 't moorsche hospitaal, weduwnaar van Adriana ***Paneel,*** met Maria Helena ***Ritter***, van Batavia, weduwe van den voorlezer van den Hollandschen kerk Jan ***Nederbosch.***

23 Juni 1774.

Gerrit ***van Groll***, van Cabo de Goede Hoop, extractfactuurhouder op 't negotie-comptoir, met Aletta Maria ***Rahsche,*** van Batavia.

30 Juli 1774.

Mr. Jan Etzardus Jeremias ***Verklocke***, van Batavia, onderkoopman en dagregisterhouder ter generale secretarije, met Petronella Magdalena Elizabeth *Wentingh*, van Batavia.

11 Augustus 1774.

David ***Taillefert,*** van Middelburg in Zeeland, onderkoopman, gezwooren klerk en boekhouder van 't eerwaarde oollegie van Heeren weesmeesteren alhier, weduwnaar van Jacoba Theodora ***Brouwer,*** met Jacoba Adriana ***Asmus***, van Amsterdam.

18 Augustus 1774.

Simon ***Both,*** van Enkhuysen, schipper, met Aurelia *Columba*, van Ouderschoot in Vriesland.

Willem *Bellinger*, van d'Elmina, bookhouder, met Anna Johanna *Oenen*, van Batavia.

Frederik ***van Baaten***, van Utrecht, burger, met Johanna Christina *Koenders*, van Macasser, weduwe modo-burger Andries ***Menhorn.***

24 Augustus 1774.

Mr. Samuel Jan ***Abeleven, van*** Batavia, onderkoopman en cassier der kostpenningen, met de jonge juffrouw Pieternella Gerarda ***Alting,*** meede van Batavia.

24 September 1774.

Adriaan van, ***Haef ten, van*** Utrecht, koopman, mitsgaders boekhouder, pandbewaarder van d'Bank Courant en Bank van leening alhier, weduwnaar van Maria Barbara *Krag* gen^d. ***Scharken,*** met Wilhelmina Johanna *Soual*, van Batavia.

20 October 1774.

Johannes *Nijland*, van Batavia, assistent, met Elisabeth ***van den Berg,*** van Siam.

27 October 1774.

Justinus *Kock*, van Batavia, pl. assistent, met Maria Elisabeth van ***Oosten,*** van Batavia.

12 November 1774.

Jan Jacob *Meyer*, van Colombo, ordinair leeraar in de nederduitsche gemeente, weduwnaar van Fetta *Qualenbrink*, met Christina Bastiana Schreuder, van Batavia, weduwe van den koopman en tweede administrateur in het provisie-magazijn Jean George Daniël ***Hasselaar.***

29 November 1774.

Mr. Floris van *Stijrum*, van Haarlem, onderkoopman, met Jonkvrouwe Johanna Maria *Meyer*, van Batavia.

1 December 1774.

Johannes Balthssar *Keurvorst*, van Antwerpen, eerste apothecar in d'medicinale winkel, met Maria ***Tauben,*** van Batavia, weduwe van den geweesen vijfde practisijn van Comp^s binnen-hospitaal Hendrik *Gerrewijn*.

8 December 1774.

Bernardus Jacobus *Biezenbroek*, van Delft, ordinair luytenant in de arthillerije, weduwnaar van Henrica Elizabeth *Teekenburg*, met Anna Elizabeth ***Bouschut,*** van Batavia.

Hermanus hdrianus *van* der ***Geugten***, van Amsterdam, ordinair klerk ter generale secretarije, met Johanna Dorothea *Walburg*, van Batavia.

15 December 1774.

Jan Diederi k *Schrijver*, van Caupang, assistent, met Susanna *Ludolph*, ***van*** Batavia, weduwe van den burger Laurens *Meynohl*.

Dirk *Oostwalt*, van Batavia, militair schrijver, met Anna Catharina ***Wilkens,*** van Batavia.

1775.

7 Januari 1775.

Fredericus ***Montanus, van*** Breda, ordinair leeraar in de Nederduitsche gemeente alhier, weduwnaar van Maria Geertruida Sus, met Anna Maria ***Platteur,*** van Nagapatnam.

19 Januari 1775.

Willem Harmen Caaff, van Batavia, provisioneel assistent ter generale secretarije, met Leonora Catharina *Quinix,* van Colombo.

2 Maart 1775.

Johan Frederik ***Stierko,*** **van** Spandouw, meester-knegt der huystimmerlieden, met Engeltina *Anthonijs*, van Batavia.

18 Maart 1775.

De Edele Heer Mr. Thomas ***Schippers,*** van Berkel, ***raad*** extra-ordinair van Nederlands India, president in de agtbaren Raad van Justitie descs casteels, weduwnaar van mejuffrouw Maria Elisabeth *Goon*, met vrouwe Catharina Cornelia ***van Mijlendonk***, van Saparoea, douarière van den Edele Heer Raad Ordinair van Nederlands India Willem Hendrik van ***Ossenberch.***

6 April 1775.

Jacob Anthonij ***Beyvanck,*** van Iperen, opziender der steenhouwerswinkel in 's Comp^s ambachts-quartier, met Anna Elisabeth *Houtman*.

Frederik ***Schouwmnn,*** van Langenzen, opperchirurgijn, met Anna Cornelia *Ambrosius*, van St. Monnike.

7 April 1775.

Johannes Theodorus ***van de Werth,*** van Gennep, bedienaar des goddelijken woords te Malacca, weduwnaar van Maria Hendrika *Blanckenberg*, met Johanna Maria Jacoba ***Kragt,*** van Batavia, weduwe van den scheepen Roeloff *Kroese.*

20 April 1775.

Jacob Frederik *Linck*, van Nietlingen, burger alhier, met Oeertruida *Steffaert*, van Vlissingen, weduwe van den constabelsmaat Christoffel Frederik ***Lausbach.***

22 April 1775.

Mr. Joachim *Wicherts*, van Wageningen, ordinair lid in de achtbare raad van justitie. met de jonge juffrouw Elisabeth Fockelina *Alting*, **van** Batavia.

Johan J ustus *Grunebosch*, van Celle, onderkoopman en eerste suppoost op 't comptoir van de generale directie, weduwnaar van Sarah Alida ***van der Burgh,*** met Adriana Wilhelmina Petronella *Albinus*, van Batavia, **weduwe van** den koopman en resident van Grissee Jacobus Nicolaas ***van Putkammer.***

27 April 1775.

Willem Gijsbert ***de Beaufort*** (1), **van** Veere,, koopman en administrateur van Bantam, met Johauna Louisa ***Specht,*** van Samarang, weduwe van don burger-capitain Jacobus *Paludanus.*

6 Mei 1775.

Nicolaas ***Versteeg,*** van Rotterdam, onderkoopman, met Judith Margaretha ***Specht,*** van Sourabaya, weduwe van den schipper Hendrik ***Warmenhuysen.***

3 Juni 1775.

Gerhardus *Roghe*, van Amsterdam, boekhouder, met Charlotta Florentina Louisa ***Feith,*** van Utrecht.

8 Juni 1775.

Martinus Leonardus *Gaaswijk*, van Westsouburg, onderkoopman en ontvanger der domainen en klein cassier te Samarang, met Wilhelmina Geertruida *Feylner*, van Batavia.

Jacobus ***du Moulin,*** **van** Middelburg in Zeeland, vijfde practizijn in comp. binnen hospitaal, weduwnaar van Anna Magdalena ***Siewertz***, met Anna Cornelia Arnolda ***Springer,*** meede van Middelburg, weduwe van den assistent Jan Jacob Otto *Elsnerus.*

22 Juni 1775.

Willem *Ponsart*, van Delft, derde practizijn in Comp, binnen hospitaal, met Johanna Dorothea *Walburg*, van Batavia, weduwe van den ordinair klerk ter generale secretarije Hermanus Adrianus ***van der Geugten.***

6 Juli 1775.

Jurgen Frederik van der ***Clock***, van Batavia, burger, met Magdalena *Elias*, van Batavia.

13 Juli 1775.

Pieter ***van den Broek*** Junr, van Amsterdam, onderkoopman, met Anna Philomina ***Symons,*** van Amboina

Johan Frederik Willem ***Leypziger***, van Saltsen, cornet

(1) Hij komt, evenmin als zijne dochter en hare 3 echtgenooten, niet voor in de genealogie van het geslacht de Beaufort, in Adelsarchief 1902; ik houd hem voor een zoon van den op bl. 225 f.v.a. p. vermelden H, 1, en dan genoemd naar zijn grootvader Willem Gijsbert de B.

onder het corps dragonders lijfwacht, met Clasina ***Hulsthoff, van*** Rembang, weduwe van den burger **Johannes** *Schoemaker.*

3 Augustus 1775.

Pieter *Duvelaar van Citters*, van Middelburg in Zeeland, onderkoopman en geëligeert tweede administrateur van Padang, met Philippa Elisabeth ***Weeseman,*** van Neu-Saarwerclen in Lotharingen.

14 September 1775.

Abraham ***Vink,*** van Batavia, derde chirurgijn, met Maria Elisabeth *Penning*, van Batavia.

28 September 1775.

Nicolaas *Maas*, van Amsterdam, burger, weduwnaar van Hillegooda *Prinse*, met Magclalena Henriëtta *Oudenhoorn,* vau Amersfoort.

5 October 1775.

Dirk *Wolff*, van Cochin, adsistent, met Camela ***Stopkeerb***, van Batavia.

2 November 1775.

Johan Daniël *Leonhardy*, van 's Hage, onderkoopman, met Ama Louisa *Feith*, van Cochin.

30 December 1775.

Mr. Jan *Wichers* Jansz., van Groningen, ordinair lid in den agtbare Raad van Justitie deses casteels, met Maria Petronella ***Hooreman,*** van 's Hage, weduwe van den koopman Mr. Jan Anthony ***Thierens.***

1776.

6 Januari 1776.

Pieter ***Vermasen,*** van Venlo, capitein der arthillerije, weduwnaar van Ida Hendrica ***Holleman,*** met Anna *Neelen*, van Purmerend.

22 Februari 1776.

Barend *van Meurs*, van Amsterdam, vlaggemansmaat op de equipagewerf, met Christina Filida *Fockes*, van Batavia.

24 Februari 1776.

Johannnes ***Huysinga,*** van Amsterdam, onderkoopman en hospitaalsboekhouder, weduwnaar van Elisabeth Magtilda ***de Wijs,*** met Anna Elisabeth ***Braun***, van Trincomale, weduwe van den luytenant-collonel Pieter ***Robertson.***

29 Februari 1776.

Pieter Jacobus Donker, van Batavia, provisioneel assistent, met Lidia Cornelia ***van Vlierden***, van Batavia.

16 Maart 1776.

Dirk Willem Hendrik ***Smissaert,*** van Rheenen, onderkoopman, met Johanna Anthonia ***Dormieux,*** van Batavia.

21 Maart 1776.

Johannes *Nijland*, van Batavia, assistent, weduwnaar van Elisabeth van ***den Bergh,*** met Johanna Wilhelmina ***Coop à Groen,*** van Batavia, weduwe van den geregtsbode Willem ***Bellingwout.*** (Gestuit de geboden van bovengenoemde personen 29 Maart d.a.v.)

28 Maart 1776.

Hendricus ***Pot,*** van Groningen, aclsistent, met Geertruida Wilhelmina ***Wasbcek,*** van Batavia.

13 April 1776.

Adriaan ***de*** *Bock*, van 's Hertogenbosch, koopman en eerste gezworen klerk ter generale secretarije, met Anthonia Pctronella ***de Wit,*** van Batavia. weduwe van den predikant in de lutersche gemeente Thomas Alhertus *Tieleman*.

20 April 1776.

François *Tierens*, van Naarden, onderkoopman en geëligeert secretaris van Malacca, weduwnaar van Helena Elizabeth *Boudewijns*, met Geertruida Frederica *Houtman* van Batavia (getrouwd 24 April d.a.v.)

25 April 1776.

David *Taillefert*, van Middelburg, onderkoopman en gesworen clerq mitsg. kamerboekhouder van Heeren weesmeesteren deser steede, weduwnaar van Jacoba Aclriana *Asmus*, met Amarentia Magdalena *Luzak*, van Samarang.

2 Mei 1776.

Johannes Paul *Guyot*, van Stendel, hurger, met Johanna Elisabeth *Schindelhauwer*, van Batavia.

25 Mei 1776.

d'E. Ewaldus ***Rijnvaan,*** van Middelburg in Zeeland, lid in 't eerwaarde college van Heeren Heemraden der Bataviasche ommelanden, weduwnaar van Magclalena *Flemming*, met Cornelia Geertruida *Oldenzeel*, van Waalwijk, weduwe van den predikant der gereformeerde gemeente Hermanus *Teering.*

13 Juni 1776.

Ralthasar *Smissaert*, van Rheenen, onderkoopman, met Wilhelmina Johanna *Soual*, van Batavia, wtduwe van Adriaan ***van Haeften,*** in leven onderkoopman en pandbewaarder van de Bank van Leening en Bank-Courant.

15 Juni 1776.

Den WelEdeleGestrenge Heer Mr. Willem Arnold *Alting*, van Groningen, Raad ordinair van Nederlands India, mitsg. ontvanger-generaal, weduwnaar van vrouwe Hendrina Maria *Knabe*, met vrouwe Susanna Maria *Grebel*, van Batavia, douarièrc van wijlen den Wel Edele Gestrenge Heer Huybert ***van Bazel,*** in sijn WelEdeles leven Raad ordinair van Nederlands-India en collonel der Bataviasche Burgerije (getrouwd 19 Juni d.a.v.)

6 Juli 1776.

Johannes *Sieberg* [lees *Siberg*], van Rotterdam, opperkoopman en geëligeert gezaghebber van Sumatra's Westkust, met Petronella Gerarclina ***Alting,*** van Batavia, weduwe van den koopman en geweezen eerste administrateur in de pakhuizen aan en bezijden de Waterpoort Mr. Samuel Jan *Abeleven*

8 Augustus 1776.

Pieter Seena, van Amsterdam, burger te Macasser, vecluwnaar van Petronella ***Voll,*** met Rosina ***Ankerstijn,*** weduwe van Cornelis *Mannekens*.

10 Augustus 1776.

Willeboord Peusens, van hliddelburg, schipper, gesepareerd man van Johanna *van Velton*, met Helena ***Thornton,*** van Batavia, weduwe van den baas zeylmaker alhier Casper ***Traphoff.***

15 Augustus 1776.

Hendrik *Bemolt*, van Dordregt, tweede bode van het college van weesmeesteren alhier, met Jacomina ***Swart,*** van Batavia, weduwe van den sergiant Wobbe Jansze *Klijnenbergh*.

12 September 1776.

Pieter ***van der*** *Burgh*, van Batavia, kaart- en compassenaker, met Jacoba Drosiana ***Fok,*** meede van Batavia.

19 September 1776.

Barend Jansz. ***Valk,*** van Amsterdam, opperchirurgijn, net Christina Dorothea Margaretha ***Trappe,*** van Batavia.

26 September 1776.

Johan George ***Schindelaar,*** van Cabo de Goede Hoop, koopman en factuurhouder, met Jacoba Elisabeth ***Moltrecht,*** van Batavia.

Carel Frederik *Engel, van* Berlijn, oud-burger-vaandrig alhier, met Feytje *van der Steen, vau* Amsterdam, weduwe van wijlen den koster van de Hollandsche kerk Hendrik *van Mourik.*

Jan Diederik *Schrijver,* van Coupang, boekhouder, weduwnaar van Susanna *Ludolff*, met Anna Lnurentia *Pruymers,* van Batavia, weduwe van den oppermeester Lucas *de Vries.*

Balthasar van Vliet, van Batavia, adsistent, met Egenia Anthonia *Ommers,* meede van Batavia.

24 October 1776.

Jan Pieter *Bareslorsky,* van Batavia, scheepssoldij-boekhouder, weduwnaar van Anna *Fredrik*, met Catharina *Willems*, van Ternaten, weduwe van den luytenant-militair Johan Samuel *Schuylenburgh.*

2 November 1776.

Den Edele Heer Dirk *Goetbloed, van* Amsterdam, tweede secretaris der Edele Hooge Indische Regeering, weduwnaar van Hendrina *van* Doorn, met Anna Elisabeth *Bierens*, van Batavia, weduwe van den opperkoopman en sabandhaar Jan Willem van *Blijdenberg.*

28 November 1776.

Willem *Baron,* van Sourabaya, burger alhier, met Elisabeth *Michiels*, van Batavia.

7 December 1776

Johannes Paulus *Hoffman,* van Doesburg, medicinae doctor en stadsapothecar, weduwnaar van Carolina Adolphina *Brouwer*, met Jacomina *Verhaage,* van Middelburg, weduwe van den koopman Dirk *Houttuyn.*

19 December 1776.

Daniël Dirk van Haak, van Batavia, onderkoopman en adjunct eerste gesworen klerk ter generale secretarije, met Susanna Elisabeth Wilhelmina *Pinket,* meede van Batavia.

(Wordt vervolgd.)

Usurpatie van adellijke titels of praedicaten in officieele akten.

Onbegrijpelijkerwijze schijnt het tegenwoordig niet zelden voor te komen. dat in akten van aangifte voor den burgerlijken stand, adellijke praedicaten worden opgegeven, waarop de in die akten genoemde personen geen recht hebben, terwijl deze praedicaten, niettegenstaande de te dien aanzien bestaande voorschriften, in de minuut-akte worden opgenomen.

Meestal komt zoo iets niet spoedig aan den dag, omdat niet altijd de oorspronkelijke aangiften worden geraadpleegd, welke dikwijls afwijken van de mededeelingen in de couranten.

Wie weet dus hoeveel dergelijke usurpaties in offioieele akten zijn binnengesloopen ?

Ik laat hier drie voorbeelden volgen uit den *allerlaatsten* tijd.

1. Den 7 Augustus 1904 had te 's Gravenhage de eerste huwelijks-afkondiging plaats van *Mr. Cornelis Johannes* Prins, geb. te 's Gravenhage, zoon van Cornelis en *Elisabeth Johanna de Leu,* en JONKVROUW (sic) *Emma Nicolina Constance Adèle Sickinghe*, dochter van JONKHEER (sic) *Willem Frederik George Lodewijk Sickinghe en Geertruida Agatha Johanna van der Chijs.*

De praedicaten in deze akte genoemd zijn eenvoudig geueurpeerd, daar beide personen niet behooren tot den adellijken tak der familie Sickinghe.

Bovengenoemde afkondiging werd den 22 Augustus gevolgd door het huwelijk te Watergraafsmeer.

Ook de particuliere advertentie vermeldde het praedicaat *Jonkvrouw.*

2. In „Het Vaderland" vau Zaterdag 11 Febr. 1905 kon men onder de familieberichten lezen, dat overleden is L. R. Wentholt, echtgenoot van JONKVR. (sic) C. J. B. van Rhijn.

Op een desbetreffende aanvraag aan het bureel van den burgerlijken stand alhier gericht, ontving ik den 16 Febr. d a.v. tot antwoord, dat werkelijk in de doodakte het praedicaat is vermeld, *overeenkomstig het biljet van* aangifte.

En de voorschriften dan ??

Uenoemde mevrouw ***Catharina Johanna Barbaru Wentholt,*** geb. van *Rhijn* is geboren te Dalfsen [als dochter van ***Dirk Nicolaas van Rhijn*** en van ***Antonefta van Bommel].***

Noch haar vader noch zij hebben ooit behoord tot den Nederlandschen adel.

3. De „Nieuwe Courant" van den 21 Februari 11. vermeldt onder de familieberichten uit de Indische bladen, dat gehuwd zijn te (Cheribon) Soekaboemi, *E. K. Burger* met JONKVROUW *H. Holzschuer von Harrlach.* Deze familie behoort tot de *freiherrliche Häuser*, doch werd niet in den Neclerlandschen adel ingelijfd of erkend. Het praedicaat mag dus in officieele akten niet worden gebezigd. (1)

Ieder, die meerdere voorbeelden kent van dusdanige usurpatie, zal goed doen deze voor het zwarte bord in ons Maandblad te brengen.

M. G. WILDEMAN.

---

(1) Ter beoordeeling van dit derde voorbeeld schijnt het onsnoodig te weten, of de bedoelde dama, vóór haar huwelijk den staat van Nederlander bezat. Mocht dit niet het geval zijn, dan schijnt ons het gebruik van het woord „Jonkvrouw" voor een lid van een als adellijk bekend staand geslaoht, althans in een dagbladadvertentie, niet als „usurpatie" te mogen worden gebrandmerkt.

Red.

Geslacht Uhlenbeck.

(Corrigenda et Addenda).

Kol. 3. De geboorte-datum van Maria *Wilhelmina Gildemeester* is 23 Mei 1757. In de aanteekeningen betreffende hare voorouders is door den zetter een regel overgeslagen. Men leze aldus : „Hans Gildemeister, geb. omstreeks 1580, was bij N. N. de vader van Johann Gildemeister, geb. te Rheda omstreeks 1620, gehuwd met Wachthold Wenneber, uit welken echt o. a. Hendrich Qildemeister, geb. te Rheda 1648, overl. 1704, burgemeester in zijne geboortestad, gehuwd met Margaretha Schwenger."

Kol. 4. De tweede echtgenoot van G. *F. W. Uhlenbeck* heet van *Bunge.*

Kol. 5. Men leze: Christian Elisa. — Ten slotte kan ik nog vermelden, dat in 1904 uit het huwelijk van *Olke Arnoldus Uhlenbeck*, thans referendaris te Buitenzorg, en Maria *Berbera Visser* een zoon *Christian Elisa Olke* is geboren.

Leiden. C. C. UHLENBECK.

Eene curieuse ontdekking in zake het wapen der familie Motman.

In verband met het in dit tijdschrift gepubliceerde over het wapen der familie Motman, schijnt het niet van belang ontbloot, ook het onderstaande in het licht te geven.

Het document waarvan een woordelijk afschrift hier volgt, berust (in afschrift) op de Koninklijke Bibliotheek te Brussel, Afdeeling handschriften, Repertoire Goethals, portefeuille 1052. Het luidt als volgt :

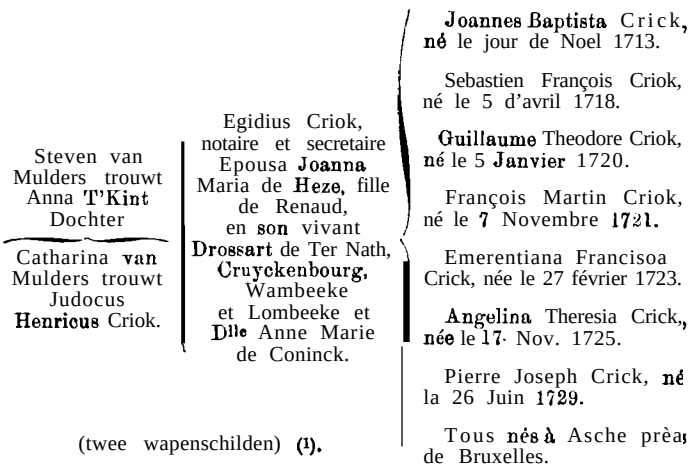

(twee wapenschilden) (1).

Nous soussignés conseiller de l'Empereur et Roi, exercant l'état de premier Roi d'armes, dit Toison d'or, en ces Pays Bas et de Bourgogne, et André François Jaerens, Ecuyer, Roi et Heraut d'Armes ordinaire de sa Majesté Impériale et Catholique en ces dits Pays-Bas, à tous présents et à venir , certifions et déclarons que les armes ci-dessus figurées qui à dextre un Ccu écartelé au premier et quatrième de Van Mulders, au deuxième et troisième de T'Kint et eur le tout celles de Crick ; et à senestre un écu chargé d'une aigle couronnée, parti charge' de trois fusées en fasce, et coupé, chnrgé d'un triangle etisché et renversé qui sont celle de la famille de De Heze, desquelles deux familles sont légitimement descendus Gillis Crick, Notaire et secretaire, fils legitime de Josse Henri et de Catherine van Mulders, fille d'Etienne et de Anne T'Kint ; et de Jeanne Marie de Heze, fille de Renaud, en son vivant Drossart de ter Nath, Cruyckenbourg, Wambeke et Lombeke, et de Anne Marie de Coninck, épouse au dit Gillis Crick ; lesqueles armes tellement figurécs, peuvent être portées, mise8 et taillées sur des sépultures, verrieres et partout ailleurs, sans en ce contrevenir aux Placcarts et Ordonnances heraldiques de sa Majesté. En témoin de la vérité nous avons dépêché cette à la requisition du dessus nommé, Gilles Crick et Jeanne Marie de Heze son épouse, et de leurs enfants et postérité, signées de nos seings manuels et munie de nos cachets. Fait en la ville de COUP de Bruxelles ce trentième jour du mois de mars de l'an mil sept cent trente trois.

(*etait signé*) Joseph van der Leeuw.
A. F. Jaerens.

Concordantiam attestor
(*signé*) P. N. van der Cammen. Nots.

De familie de Heze voert dus, blijkens dit attest, hetzelfde wapen als het geslacht Motman. Aan toevallige overeenkomst kan bij een zoo ingewikkeld wapen bezwaarlijk gedacht worden. De vraag doet zich dus voor: staan de families Motman en de Heze op eenigerlei wijze tot elkander in betrekking?

Brussel. D. G. V. E.

(1) Het mannelijk sohild gevierendeeld: 1 en 4 in blauw een gekanteelde en tegen-gekanteelde dwarsbalk, van boven vergezeld van 2 kroontjes, van onderen van een ster (5), alles van goud; 2 en 3 als 't Kint v. Roodenbeeke (zie *Arm.* Gen. I, p. 1093). Hartsohild: in blauw een hamer, ter rechter zijde van den steel vergezeld van een wassende maan, ter linkerzijde van een ster (6), alles van goud.

BOEKBEOORDEELING.

De Vroedschap van Amsterdam 1578-1795, door Johan E. Elias, Tweede deel (Haarlem 1905). — Indien ooit met verlangen naar een aangekondigd werk op genealogisch gebied werd uitgezien, dan is het zeker wel naar het tweede deel van Elias' Amsterdamsche vroedschap. Na hetgeen wij reeds na het verschijnen van het eerste deel omtrent dit werk hebben geschreven, zou het opnoemen van de goede hoedanigheden waardoor het wordt gekenmerkt slechts eene herhaling zijn, welke te minder nut zou hebben, omdat wel niemaud in waardeering voor den reuzenarbeid van ons hooggeacht medelid zal te kort schieten. Hoofd voor hoofd worden hier de leden van het Amsterdamsche patriciaat behandeld, met hunne ad- en descendenten, en wordt ons medegedeeld al wat het archief der hoofdstad omtrent hunne uiterlijke levensomstandigheden voor wetenswaardigs bevat. Waar het tweede deel in hoofdzaak de regenten van de 18de eeuw behandelt, zal het niet in die mate als het eerste deel de aandacht der genealogen trekken. Immers, het karakter van het patriciaat bracht mede, dat slechts weinig nieuwe familiën op het kussen kwamen; de oorsprong van de meeste der Amsterdamsche regenten-geslachten wordt dan ook reeds in het eerste deel medegedeeld. Ten bewijze echter, dat ook het tweede deel een kostelijken schat gegevens bevat, noemen wij van de daarin behandelde familiën hier slechts: van den Bempden, Berewout, Calkoen, Clifford, van Collen, Commelin, Coymans, Deutz, van Eys, Hartsinck, de Hochepied, Hop, van Lennep, Munter, van der Oudermeulen, Pels, Rutgers, Sautijn, de Smeth, Temminck, Trip.

Ook de historicus zal dit werk onmogelijk kunnen ontberen en daarin tallooze bouwstoffen vinden voor de geschiedenis van het maatschappelijk en economisch leven onzer regenten-aristocratie. In appendix B zijn bovendien opgenomen zeer belangrijke aanteekeningen betreffende financieele en zedengeschiedenis, waarin de heer Elias ons onder meer een blik gunt in de geschiedenis der voornaamste Amsterdamsche handelshuizen.

In appendix C worden de wapens beschreven van de Amsterdamsche vroedschappen over 1578-1795, eene beschrijving, welker waarde aanmerkelijk wordt verhoogd door de daarbij gevoegde aanteekeningen omtrent de

bronnen welke door den schrijver zijn gebezigd en de varianten welke hij heeft aangetroffen.

Appendix D geeft een register op de in den tekst vermelde namen van huizen en buitenplaatsen, appendix E een register op de in het werk voorkomende namen *van* handelsfirma's, terwijl het werk besloten wordt door een 250 bladzijden omvattend, practisch ingericht algemeen naamregister. Men behoeft dit naamregister slechts even in te zien om tot de overtuiging te komen, dat ook voor tal van niet-Amsterdamsche geslachten de arbeid van den heer Elias veel heeft aan het licht gebracht wat tot dusver onbekend was. „De Vroedschap van Amsterdam" is een standaardwerk, dat door niemand die belang stelt in de geschiedenis van de Republiek der Vereenigde Nederlanden en van de geslachten die daarin een rol speelden, kan worden gemist

Die Familie Rendtorff, zusammengestellt von Julius Rendtorff (Kiel 1904) — De schrijver van deze belangrijke familiegeschiedenis is er niet in geslaagd den gemeenschappelijken stamvader op te sporen van de geslachten die in Hamburg, Lüneburg, Nederland en Oldenburg onder de namen Rendtorff, Rentorp, Rendorp en Rendorfl voorkomen. Wel blijkt het echter, dat stamverwantschap hier mag worden aangenomen en dat het Lüneburgsche voor de bakermat der verschillende familiën mag worden gehouden. De, ook nog in Elias' Vroedschap van Amsterdam, T., blz. 456, als niet onwaarschijnlijk vermelde familieoverlevering, als zouden de Rendorps afkomstig zijn uit de Zuidelijke Nederlanden en met het uitbreken van den 80jarigen oorlog vandaar zijn uitgeweken, is in elk geval geheel onjuist gebleken; immers, reeds in 1527 komt een Herman Rendorp te Lüneburg voor, waar hij tot het gilde der kramers behoorde.

De heer Rendtorff behandelt overigens, na een overzicht van de gelijknamige familiën, alleen uitvoerig zijne eigene familie, afstammende van Hermann Rentorp, die makelaar was en in 1613 het Hamburgsche burgerrecht verkreeg. Van deze familie wordt echter eene van veel bronnenstudie getuigende geschiedenis geleverd, welke in verscheidene opzichten als een voorbeeld van dergelijken arbeid mag worden geroemd. (1)

Nevens tal van andere bijlagen bevat het werk een duidelijk tabellarisch overzicht en eeue door Prof. A. Hildebrandt te Berlijn fraai geteekende wapenaf beelding van het Hamburgsche koopmansgeslacht: gedeeld, *a.* in rood een omgewend zilver-gevleugeld gouden arendsbeen ; *b.* in blauw een rood getongde en genagelde gouden leeuw; helmteeken: de leeuw, uitkomende tusschen een zilveren vlucht; dekkleeden: rechts, zilver en rood ; links, goud en blauw.

(1) In dit opzicht staat „Die Familie Rendtorff", ook al kunnen wij ons niet ten volle met de daarbij gevolgde wijze van bewerking vereenigen, verre boven de „Geslachtslijst der familie Boissevain" door ons in het vorig nummer van het Maandblad besproken. Me betrekking tot dit laatste werk kunnen wij nog mededeelen, dat onze onderstelling, dat de taak van den „medewerker" D. G. van Epen beperkt is gebleven tot het versohaffen van genealogisch materiaal juist is gebleken; genoemde medewerker verzocht ons er de aandaoh op te vestigen, dat de uitgave van het werk niet door hem is bezorgd

VRAGEN EN ANTWOORDEN.

Blanckert — van Vredsnburch. — Iedere aanvulling of verbetering op onderstaand fragment zal mij bijzonder welkom zijn.

1. Gerard ***Blanckert,*** geb. ...., raad in de vroedschap van Rotterdam 1615-1618, st. ...., zoon van ***Jan Blanckert en*** ....., huwde te. ..... ***Lidewij Prins.*** Hieruit sproten 2 kinderen, Adriana en Eeuwout, die volgen. Nog meer kinderen?

IIA. ***Adriana Blanckert,*** geb. ...., st. ...., tr. .... Mr. ***Jacob van Vredenburch, geb.*** ....., st. ....., schepen van Rotterdam 1668, zoon van ***Willem van Vredenburch*** en ***Maria van Walenburch.*** Hieruit sproten:

1. ***Maria van Vradenburch,*** geb. ...., st. .....
2. ***Willem van Vredenburch,*** geb. 17 Maart 1653, st. .....
3. Mr. Gerard van ***Vredenburch,*** geb ...., kapitein der burgerij te Rotterdam 1666, schepen 1670, raad 1671, 1672, gec. in de Staten-Generaal 1671-1672, st. . , . , tr. . . . . ***Maria*** van ***Couwenhoven,*** geb....., st....., dochter van ..... Kinderen uit dit huwelijk ?
4. ***Lydia van Vredenburch,*** geb. ....., st. ...., tr.. ... Mr. ***Cornelis van Arckenbout,*** geb. ...., st....., zoon van ***Nicolaas van Arckenbout en Agatha van der Horst.*** Hieruit sproten:
   a. Mr ***Nicolaas van Arckenbout,*** geb.. ..., st. 3 Aug. 1717, tr. 1 Juli 1697 ***Maria de Lange,*** geb.. ..., st. 3 April 1720, dochter van ***Adriaan de Lange*** en ***Sophia van Walenburch.*** Hieruit : (nog meer kinderen ?)
      α. *Cornelis* v. ***Arckenbout,*** geb. 7 Dec. 1700, raad en burgemeester van Gouda, st. 18 Feb. 1755, tr. 14 Juli 1713 ***Henriette van der Lanen,*** geb. ...., st. 22 Juni 1759, dochter van .... Kinderen?
   b. *Jacob van* ***Arckenbout van Vredenburch,*** geb.. ..., st. 6 Febr. 1703.
   c. ***Agatha Maria van*** *Arckenbout,* geb. ..., st. ..., tr. 1°. 12 Aug. 1692 Mr. ***Hieronymus van der Marck, geb. 18*** Feb. 167 1, schout van Leiderdorp, st. 10 Aug. 1697, zoon van Dr. ***Johan*** en ***Theodora van Leeuwen.*** Hieruit: (nog meer kinderen ?)
      α. Theodora v. d. Marck x Th. C. Nobel.
      β. Mr. *Johan v.* ***d. Marck x A. M. Wittevn.*** (Kinderen?)
      γ. Mr. Cornelis v. ***d. Marck × A. C.*** van ***Assendelft.***
   d. *Cornelia* van ***Arckenbout, geb..*** ..., st.. ..., tr.. ... ***Pieter van Couwenhown,*** geb. ..., st. ..., zoon van .... Kinderen P

IIB. Mr. ***Eeuwout Blanckert,*** Heer van 's Gravenambacht, geb. ...., schepen te Rotterdam 1664, raad 1666, gec. in de Staten-Generaal, enz., st. 6 Nov. 1685, tr. . . . . ***Petronella van Eyck,*** geb. ...., st. ...., dochter van .... Hieruit :

1. ***Lydia Blanckert,*** geb. ...., tr. . . . . ***1684 Philip Sebastiaan Diodati,*** geb. Leiden 3 Dec. 1656, st. 9 Feb, 1710, zoon van ***Philipp Diodati*** en ***Elisabeth Francken.*** Hieruit sproten:
   a. Petronella Diodati, geb. ...., st. 1 Dec. 1757.

b. Eeuwout Diodati, tr. ***Geertruyd Cornelia Levingstone.*** (Vgl. Elias, „De Vroedschap van Amsterdam", II, blz. 560), ouders van:

α. Sara ***Lydia Diodati,*** geb. 11 Dec. 1723, st. Maart 1766, tr. .... 1740 ***Dirk Huybert*** graaf *Verelst*, geb. Veere .... 17 17, gec. in den Raad van State 1737, gezant enz, st. 24 Jan. 1774. zoon van Jean Louis *Verelst*, burgemeester van Veere, en. ..... Uit dit huwelijk slechts (?): ***Jean Louis Verelst***, drost van Buren, st. ongehuwd? .... 1761.

2. *Petronella Blanckert*, geb. ..., st. ..., tr. .... ***Jacob van Casteren***, geb. ..., st. ...., zoon van.. ... Kinderen ?

3. ***Johnn Blanckert,*** geb. ..., st. ....

4 *Gerard Blanckert*, geb. ..., st ...., tr. .... ***Wilhelmina Henrietta*** *Moleschott*, geb. ...., st. ...., dr. van ....? Hieruit : (nog meer kinderen 2)

α. Johanna ***Louise Blanckert,*** geb. ...., huwde *Govert van Persijn*, baljuw van Monster.

β. Cornelis ***Blanckert,*** burgemeester van Tholen,

5. ***Janneton Blanckert,*** geb. ...., st. ....

6. *Maria* ***Blanckert,*** geb. ...., st. ....

E W. v. H.

Bourssse, — Twee geslachten van dezen naam, zoo niet meer, waren destijds in ons land gevestigd, het eene meer speciaal te Amsterdam, het andere in Zeeland.

Op grond der mij dienaangaande gedane mededeelingen heb ik altijd gemeend dat ze stamverwant waren, vernneem echter thans, dat het Amsterdamsche geslacht hel; voor Bourse in Artois beschreven wapen met de beurzen van zilver in een rooden rechterschuinbalk op gouden veld voerde, terwijl het Zeeuwsche geslacht de beurzen rood in goud en vergezellende een rooden keper had.

Van het Amsterdamsche geslacht vindt men eenige leden in de genealogie ***Walraven,*** door den heer L. Calkoen gegeven op bl. 121 van „De Wapenheraut" 1901. Het stierf, als ik mij niet zeer vergis, uit met Mr. ***Jacob Boursse,*** heer van Heemsmade, die den 19den December 1838 stierf zonder kinderen na te laten bij zijne vrouw ***Agatha ten Bosch.*** Van der Aa zegt dat Heemsmade (in 1844) van de erven van dezen was, noemt die erven echter niet. Gaarne vernam ik, aan wie deze hofstede daarop is gevallen, en zag ik mijn vermoeden bevestigd, dat deze Mr. ***Jacob Boursse*** een zoon was van den t.a.p. vermelden ***Anthony Boursse*** en ***Sara Cornelia van der Meer,*** dan wel nader medegedeeld wie zijne ouders waren.

Wie was nu echter *Willem* Boursse, die volgens „De Wapenheraut" 1903, bl. 167, op 12 Juni 1856 (1656?) te Amsterdam (Sloterdijk) ***Dorothea Wilhelmina Toussaint*** huwde? Behoorde deze nog tot het Amsterdamsche geslacht en is dat dus misschien nog niet uitgestorven?

Tot het Zeeuwsche geslacht behoorden ***Hendrik Boursse*** (Ned. Leeuw XXII, kol. 150), Agneta(Annuaire gén. 1874, bl. 75) en Anna (Alg. Ned. Familieblad 11, bl. 13 en 14).

Zooals wij Ned. Leeuw XVII, kol. 74, zien, huwde deze laatste 1o. Mr. ***Hendrik de Kuyzer*** (*Kuyser* met een s is waarschijnlijk beter) en na diens overlijden ***de Freyn,*** nl. ***Hendricus de Freyn***, predikant te Middelburg († aldaar 11 Januari 1747), weduwnaar eerst van ***Johanna*** Munninck, daarna van ***Susanna van der Poelen*** (eerder weduwe van

Jacob Munninck), vervolgens van Sara *Fruytier* en laatstelijk van ***Johanna Maria van Dusseldorp,*** die eene dochter was van ***Dirk van Dusseldorp*** en ***Johanna Merseman*** en weduwe van ***Pieter Macaré*** († 17 14); zie den kwartierstaat Macaré in de serie Wildeman.

De moeder nu van dezen ***Pieter Macaré, Jacoha Sandra,*** was na het overlijden van haar eersten man ***Jacobus Macaré,*** zoon van ***Pieter*** en ***Elisabeth Nachtegaal,*** hertrouwd met ***Jacob Wils*** (getuigen ***Hendrik Becius*** en ***Jncoba Walleran),*** bij wien verscheidene kinderen, waarvan slechts een, met name ***Jacob*** (gedoopt in de Duitsche kerk te Middelburg 5 October 1692, getuigen: Jean Walleran Sandra, Catharina Michiels, huisvrouw van Pieter van Essen, en Margaretha Sandra), huwde, nl. op 20 Februari 1715 te Middelburg met ***Elisabeth de Waal.***

Bij deze verwekte hij onder meer Mr. ***Jacob Wils,*** geb. 24 December 1715 en op 19 Juli 1741 getrouwd met *Susanna Maria Boursse.*

Veel genoegen zou het mij nu doen te mogen vernemen, van wie deze eene dochter ***was,*** subsidiair ook wie de ouders waren van haar mans grootvader, den hier eerst genoemden ***Jacob Wils,*** en van haar schoonmoeder ***Elisabeth de Waal.***

Zij moet in het nauwste verband staan tot de bovengenoemde Anna ***Boursse,*** wier schoonzuster *Susanna Maria* ***de Kuyser,*** vrouw van *Galenus Trezel* (Alg Ned. Familieblad II, bl. 13) getuige was op 30 September 1706 bij den doop van ***Dirk Macaré,*** zoon van ***Pieter*** en ***Johanna Maria van Dusseldorp***, (Annuaire gén. 1874, bl. 89) evenals ***Galenus Trezel*** dit den 3den Augustus 1705 geweest was bij den doop van diens broeder, den jong overleden ***Jacobus Ga lenus Macaré.***

Daar haar zoon *Hendrik*, de eenige die huwde, den naam ***Boursse*** aan den zijnen toevoegde, veronderstel ik, dat met haar vader, dan wel een ongehuwd gebleven broeder, ook dit Zeeuwsche geslacht Boursse uitstierf. Eene *Jacoba* ***Bernardina Boursse*** (hare zuster ?) was echter 11 September 1753 nog te Middelburg als weduwe van ***Johan Anthonij Radaeus*** in het huwelijk getreden met den med. dr. ***Philippus Bouw,*** geb. te Middelburg 13 Maart 1714 en zoon van bl*. ***Jacob*** bij ***Cathorina Ker.***

Hendrik Boursse Wils werd later (1791) bij ***Catharinq Johanna Sandra,*** dochter van ***Joachim*** en ***Catharina Johanna Bentle,*** weder vader van ***Hendrik Abraham*** (ht. *Sophia Wilhelmina Radermacher*) in kol. 263 van Ned. Leeuw XXII.

C. S. B. B.

van Braam (XXI, 15, 126, 157). — De volgende gegevens zijn ontleend aan eene genealogie van Braam, opgemaakt door Jhr. Mr. van der Lely van Oudewater.

1. ***Aegidius van Braam,*** schout van Benschop, was een zoon van ***Abraham*** en ***Aletta van Schie.***

De kwartieren van dezen Abraham zijn: v. Braam x Dammert, van Wijn x van Effen. Die van Aletta v. Schie worden niet vermeld.

Ook volgens mijne genealogie de Bije werd hij in 1701 geboren. Ik stelde daarnevens 1698, waarschijnlijk omdat dit jaartal door de geneologie van Jhr. Mr. van der Lely werd gegeven, waaruit ook de kwartieren zijn getrokken. In 1723 huwde hij, zonder dat ik nader kan preciseeren waar en wanneer, ***Elisabeth Jacoba van Campen,*** dochter

van Abraham Jacob en van Anna Maria *de Bije* (1) wier kwartieren waren: v. Campen x Saam (Sem ?), de Bije x v. Teylingen.

Zij was geb. te Gorinchem in Maart ***1703*** ; sterfplaats en datum onbekend. Hij stierf (waar onbekend) 10 Februari ***1741.*** na de volgende kinderen te verwekt :

1. ***Abraham,*** geb. 11 Januari 1726 te .....
2. ***Elisabeth Jacoba (volgens*** van der Lely ***Jacoba Maria)*** geb. te ..... ***27*** Augustus 1727, st. 1782, tr. te Gorinchem 6 Oct. 1749 ***Pieter Goetzee,*** st. 1787, waarvan kinderen.
3. ***Abraham Jacob,*** geb. te Gorinchem 17 Maart 1730, die volgt onder II.
4. ***Johan Belianus,*** geb. te ..... 25 Februari 1731,
5. ***Anna Aletta*** (*Aletta Maria* volgens van der Lely), geb. te Gorinchem 17 Juli 1733, st. 3 Juli 1766, tr. 24 Sept. 1754 ***Johannes Meys*** (*Mijs* ?), predikant te Oosterhout, waarvan kinderen.
6. ***Everardus,*** geb. te ..... 20 Februari 1736, die volgt onder II*bis*.

11. ***Abraham Jacob van Braam*** overleed 12 November 1789 en was 18 April 1758 gehuwd met ***Ida Cornelia van der Sleyden,*** dochter van Simon en ***Magdalena Penning,*** geb. 21 October 1736, st. 26 Augustus (October ?) 1768. Hare kwartieren waren :

van der Sleyden	Penning
Amsterdam	suyst
Versteegh	van der Horst
Doncker	'Vergelo.

Zij waren de ouders van :

1. *Magdalena* van ***Braam,*** geb. te Gorinchem 28 Maart; (4 Februari?) 1761, tr. 5 Juli 1789 met ***Simon Daniël*** *Corné*, geb. 15 April 1754.
2. ***Elisabeth Jacoba van Braam,*** geb. te Gorinchem 4 Februari 1763, tr. 5 Juli 1789 met ***Bastiaan Moerkerk,*** geb. 23 September 1750.
3. ***Aegidius Jacob van*** Braam, geb. te ..... 27 September 1759 en overleden 19 Januari 1760 d.a.v.

II*bis*. ***Everardus van Braam*** overleed 4 Januari 1812, na van 1789-1805 lid der provinciale rekenkamer van Holland te zijn geweest Hij tr. 1° op 4 October 1757 ***Aletta Cornelia van der Sleyden,*** eene volle zuster van Ida Cornelia vd, geb. 20 September 1729, st. 28 Mei 1767 ; 2° in September 1768 ***Dina Jacoba*** van ***Braam,*** dochter van ***Thomas*** en ***Maria Helena van*** *Rijssel*, geb. 3 October1724 (2), st. 13 Juni 1813. Harekwartieren waren:

van Braam	van Rijssel
Houckgeest	van der Graaf
van Wijn	de Grace
de Rouck	van Winteroy.

Uit dit laatste huwelijk sproten geene kinderen; maar uit het late :

1. ***Aegidius van Braam,*** geb. te Gorinchem 30 Juli 1758, die volgt onder III.
2. ***Magdalena van Braam,*** geb. te Gorinchem 22 Januari 1760, overleden 31 December 1795, gehuwd 13 Maart 1787 met Dr. ***Adrianus Sanderus van der Boon Mesch,*** raad en schepen te Delft, zoon van ***George*** *Henricus* en van ***Johanna van der Schalk,*** geboren te ..... 16 Juli 1762, overleden ..... Zijne kwartieren waren :

van der Boon	van der Schalk
Mesch	van der Kemp
's Gravenpolder (Overgaauw ?)	van Leent
Romp	.....

3. ***Elisabeth Jacoba van Braam*** geb. te Gorinchem 8 Juli 1764, overleden 8 April 1807 en gehuwd 8 Mei 1785 met ***Hendrik*** Carel van ***der Boon Mesch,*** apotheker te Delft, vollen broeder van den voorgaande, geboren te ..... 26 Mei 1760, overleden te ..... Waarschijnlijk waren zij de ouders van:
   a. ***Adrianus*** *Leonardus*, geb. te Delft 29 September 1793.
   b. ***Hendrik Carel,*** geb. te Delft 6 April 1795,
   c. ***A.*** ..... ***H*** ....., hoogleeraar te Leiden, in voce in degeillustreerde encyclopaedie van Winkler Prins vermeld.

Ik houd mij beleefd aanbevolen voor eene nadere opgave en trouwens ook voor eene vervollediging der bovengegeven aanteekeningen , waar daarbij plaatsen en data van geboorten on overlijden ontbreken.

111. *Aegidius* ***van Braam,*** de vice-admiraal, in 1816 in den Nederlandschen adelstand verheven met het praedicaat van Jonkheer, stierf te Delft en huwde te ..... 11 Maart 1783.

Zijne vrouw was eene dochter van ***Jan Anthony Thierens*** (zoon van ***Jan*** *Anthony Jacobsz.* ***Thierens*** en ***Margaretha Catharina Lastdrager)*** en van Cornelia ***van*** *Reede* van ***Oudshoorn en*** werd geboren te ..... 30 Mei 1767. Sterfdatum en plaats bij van der Lely oningevuld (zie echter Mbl. XXI, kol. 157). Kwartieren (volgens mijne aanteekeningen) :

Thierens	van Reede
Lastdrager	Boesses
Thierens	van Eys
. ...*.	de Knuyt.

Ook mijne aanteekeningen vermelden 9 kinderen, doch zwijgen over hun geboorteplaatsen. Zooals men zal weten, huwden de beide oudste dochters ***Willem v. Blommestein,*** de vierde diens broeder ***Hermanus,*** de derde ***Jan Jeremias van Steel;*** de vijfde stierf jong.

Geen der vier zonen huwde immers3 Waar en wanneer overleden ze ? Van den oudsten, ***Louis Paulus Cornelis,*** weet ik alleen dat dit plaats vond te Demerary in 1817.

Jan Jeremias van Steel huwde, naar men zal weten, 2°. ***Anna Cornelia Moerkerk,*** eene dochter van ***Bnstiaan*** en ***Elisabeth Jacoba van*** Braam bgd. Hun zoon mr. Cornelis

---

(1) Desverlangd kan ik ook het een en ander mededeelen omtrent de andere drie kinderen van Abraham Jaoob van Campen en Anna Maria de Bije.

(2) Haar vader was *Frans Thomas van* Braam, schout van Werkhoven, eerst gehuwd met Maria Helena *van Rijssel*, daarna met *Everharáa Catharina van Nimwegen.* Het doopboek der herv. gemeente te W erkhoven vermeldt :

Uit het eerste huwelijk:

1. *Helena*, **ged. 9 Juni 1'726.**
2. ***Willem,*** ged. ***28 Maart 1728.***
3. *Arnolda* ***Jenetta,*** **ged, 14 Aug. 1729.**
4. ***Willem***, **ged. 16 Nov. 1732.**

Uit het tweede huwelijk:

5. ***Hendrik*** *Carel*, **ged. *20* Mei 1736 (als getuyge stond Graav Maurits van Naasauw in plaatze van Graav Hendrik Carel van Nassauw).**
6. *Jacob* ***Pieter,*** **ged. *3* Nov. *1737.***
7. ***Andreas Everhardus,*** **ged. 1 Nov. 1139.**
8. *Gillis*, **ged. *31* Maart 1741, dood.**
9. ***Gillis,*** **ged. 24 Juni 1742, dood.**

Red.

Bastiaan Adrianus van Steel, geboren te Amersfoort 2 Mei 1827, nam den naam *Moerkerk* bij den zijnen aan en quartileerde zijn wapen met dat van Moerkerk.

De wapens van van Braam, van Campcn, van der Sleyden, van der Boon Mesch, van Blommestein veronderstel ik bekend. Het wapen ***van Wijn*** is gelijk aan dat van de Bije.

Goetzee voert : in zilver twee verlaagde groene golvende dwarsbalken, waarboven twee gekruiste drietanden en drie daartusschen verkeerd geplaatste sterren, alles van zwart.

Moerkerk : in groen drie zilveren schapen, de beide bovenste naar elkander toegewend.

van ***Steel:*** in goud een aan den schildvoet dwarsgelegde natuurlijke tak, waaruit drie groengebladerde stengels oprijzen, welke elk een roode bloem dragen.

De wapens Meys eu Corné weet ik zelf niet. Dat van Thierens is zeker het bij Rictstap beschrevene.

C. S. B. B.

Canaeas (XXI, 2). — Uit het trouwboek van Batavia van 1616—1657 blijkt:

Ondertrouw op Vrijdag den 31 Januari 1648 Mr. Johan ***Cunaeus,*** van Leyden, bailliu dezer stede Batavia, j.m., met juffr. *Susanna Calandrin*, van Amsterdam, j.d. Getrouwd op 20 Februari 1648.

Behalve den doop van *Philippus* en ***Petrus Cunaeus*** op 1 Maart 1654 en 4 Mei 1 657, reeds door mij opgegeven, vond ik alleen nog dien vau *Maria* Cunaeus, op 9 Dec. 1655; van andere kinderen niets.

W. W. v. R.

van Druten (XIX, 46, 64, XXI, **207).** — ***Dirk van Druten*** tr. ***Hillegond*** dochter wijlen ***Jans Wijchmans,*** die in eene Bosscbe schepenacte van 1529 als zijne weduwe voorkomt.

Agnees dochter ***Aeibrechts van Druten*** geeft **8 Nov. 1531** voor schepenen van 's Hertogenbosch volmacht aan eenige procureurs (Vgl. XXI, 207).

Peter genaamd *van Drueten,* zoon wijlen Goyarts, wordt vermeld in een Bossche schepenacte van 1531.

B. v. B.

van Gellicum. — In Mbl. XXII, kol, 305, wordt melding gemaakt van het huwelijk van den Engelschen edelman ***Edward Carpenter*** met ***Lijsbet van Gellecom.*** Kan iemand mij mededeelen, wie de ouders dezer dame waren ?

E. W. v. H.

van Hoorn. — Omstreeks 1745 moet te Middelburg geboren zijn ***Gustaaf Willem van Hoorn,*** zoon van ***Pieter*** en ***Jacoba Johanna van*** Campen. Gaarne zou ik den datum van geboorte of doop vernemen.

W. W. v. R.

van Iddekinge. — Kan iemand onderstaand staatje aanvullen ?

Mr. ***Scato François van Iddekinge,*** zoon van ..... en van ....., geboren te .... den ....., overleden te ..... den ....., huwde 1e te ..... den.. .... ***Maria Jacoba Veldtman*** (dochter van ***Assuerus Johan*** en ***Etta Catharina Emmen),*** geboren te ..... den.. ...,

overleden te ..... den ....., huwde 2e te.. ..... den ..... *Catharina* ***Graafland*** (dochter **van** *Joan* **en** *Hester* ***Hooft),*** geboren te ..... 12 April 1765, overleden te Utrecht 22 Juni 1805.

C. J. P.

Nederlandsche familiën in vorstelijke kwartierstaten. — In een der laatste afleveringen van De Maasgouw vond ik, dat ***Hendrik*** graaf *Reuss* in 1752 als eenige erfgenaam van *Philips* graaf ***van*** *Flodorf Wartensleben*, baron van Leuth, met Vlodorp beleend werd.

Ten zelfden jare erfde hij ook (van dezen ?) de heerlijkheid Dorth, oudtijds van het beroemde geslacht van dien naam, in Gelderland-Overijssel.

Deze heerlijkheid was door het huwelijk van *Isabella* ***van Dorth*** met *Adriaen Balthasar* graaf *van Flodorp,* heer van Leuth en Well, in 1613 gesloten, aan dat geslacht gekomen en werd nu achtereenvolgens bezeten door ***Willem Adriaen Frederik*** graaf *van Flodorp*, door diens broeder ***Adriaan Gustaaf Joost*** († 1708) en door diens zuster *Odiliana*, kinderlooze weduwe van ***Gerrit*** van *Ewssum*, die 17 17 stierf (zie Bannerheeren en Ridderschap van Zutphen, blz. 103 en 123)

Hoe kwam nu echter Dorth, en, zooals men boven ziet, ook Leuth en Vlodorp aan het huis van Wartensleben ?

En hoe bestond Hendrik graaf Reuss bovengenoemd aan Philips, graaf van Flodorf Wartensleben?

Ongetwijfeld wordt bier ***Hendrik 1X*** graaf ***Reuss*** bedoeld, die volgens de in 1903 uitgekomen „Genealogie des Gesamthausea Reuss" van Berthold Schmidt, een jongere zoon was van ***Hendrik XXIV Reuss*** graaf en heer van Plauen, te Köstritz, en Marie *Eleonore Emelie* vrijin *von* ***Promnitx*** *Dittersbach*. K. Preussisch Oberhofmarschall, Staatsminister, Landschaftsdirektor der Kurmark enz., bezitter der Herrachaft Primskenau en der Güter Burkersdorf, Dittersbach, Trcbscheo, Kadewisch, Padligar en Ostritz, was deze 15 September 1711 te Köstritz geboren en stierf hij 16 September 1780 te Berlijn, na den 7 Juni 1743 te Dorth te zijn gehuwd met *Amalie Espérance* gravin ***van*** *Wartensleben* en ***Flodorf,*** geboren te Dorth 17 Maart 1715 en overleden te Berlijn 22 April 1787, eene dochter van ***Karel*** graaf van ***Wartensleben en Flodorf*** bij ***Jeannette Margaretha Huyssen van Kattendijke.***

Ook ***Adriaan Gustaaf Joost*** graaf van *Flodorf*, heer van Dorth, bgd, was met eene ***Huyssen,*** nl. ***Margaretha,*** vrouwe van Stavenisse, dr. v. ***Johannes,*** hr. tot Godschalksoirt en Kattendijke, en ***Margaretha de Knuyt,*** vrouwe tot Vosmeer († 10 Nov. 1710), gehuwd.

Hoe bestonden deze beide vrouwen elkander; liever nog, welke waren hare kwartieren?

Ze zijn daarom interessant, omdat ***Hendrik IX*** graaf ***Reuss,*** de vader van ***Hendrik XLIV*** († ***1832)*** en deze laatste weder de vader van ***Hendrik LXIII*** († 1841) vorst ***Reuss was,*** wiens dochter ***Auguste Mathilde Wilhelmine*** in 1849 de eerste vrouw werd van ***Frederik Frans II,*** groothertog van ***Mecklenburg Schwerin,*** zoodat ze later Deo favente aan een Duitschen Keizer zullen behooren.

Tot die voorouders behoort thans reeds, behalve de erfgename ***van*** *Pallandt Culenborg,* nog eene Nederlandsche vrouw, nl. ***Maria van Eycken,*** dr. van ***Jacob (Joost)*** *van Eycken,* gouverneur van Breda en hofmaarschalk van

den Prins van Oranje (volgens de genealogie van het Gesammthaus Baden), die markgraaf *Eduard Fortunat* († 1600) van *Baden Rodemachern*, *later* Baden-Baden, huwde en in 1636 overleed, na hem o. a. markgraaf *Willem te* hebben gebaard, over- bet-overgrootvader van *Sophie*, prinses van Wurtemberg, gemalin van Keizer Paul *I* van Rusland. Weet men ook soms wie de moeder dezer vrouw was? In Duitschland schijnt men dat niet te weten.

Behalve de Duitsche Keizer stammen nog vele andere vorsten van haar af, zoo ook H. M. Koningin Wilhelmina.

C. S. B. B.

van **Oostrum** (XXII, 223, 317). — Kan iemand mij ook zeggen, of *Justus van Oostrum* van Heemstede, die in het laatst der 17de eeuw huwde met *Elisabeth Pinckeveer*, tot de bekende Stichtsche familie van Oostrum behoorde ?

E. W. v. EI.

Ter aanvulling van het op kolom 317 e. v. medegedeelde kan dienen:

III. Dirk van Oostrum is geb. 28 Sept. 1509, hij st. 29 Oct. 1603 (oud 94 j. 1 m. 1 d.) en ligt begraven te Wijk-bij-Duurstede.

IV. Johan v. 0. overleed te Wijk-bij-Duurstede.

V. Willem v 0. beschreven met Broekhuizen in de ridd. v. Utrecht 10 Febr. 1629, was ook nog commissaris van de monstering; hij huwde te Wijk bij Duurstede. Zijn vrouw ligt in de Domkerk te Utrecht begraven.

De onder Va genoemde zoon is mij niet bekend evenmin Ve.

Vd, bij wien 't vraagteeken kan vervallen, was luitenant; hij sneuvelt 25 Maart 1635 en ligt te W. b. D. begraven.

Vb. Maria Elisabeth † 16 Sept. 1648. Zij huwde in Febr. 1640 Anselm Bolle van Hamersfeld, die — steeds volgens 't mns. — in 1644 hertrouwt. Zijn huwelijk is dus ontbonden of wel de sterfdatum van M. E. v. 0. is foutief.

(Ontleend aan mijn mns. De Ridderschap van Utrecht).

D. G. v. E.

Ram van **Schalkwijk** (XXII, 319) — *Eduard Josephus Ram van Schalkwijk*, heer van Weerdesteyn, geb. op het huis Oudegein 3 Maart, gedoopt te IJsselstein 4 Maart, 1690, ov. in 1766, heeft in 1751 eene memorie aan den opperhoutvester van Utrecht gericht om aan te toonen de qualificatie van adeldom ; hij was zoon van *Allard Ram*, heer van Tull en 't Waal en daarna van Schalkwijk, ex *Tiemp Maria van Burmania*, en huwde, als weduwnaar van *Magdalena Haneman, 2* Juni 1726 (ondertr. 9 Mei d.a.v.) *Anna Mechteld van Borssele, † 6* Mei 1746.

Meerdere data zijn wellicht te vinden in de kerkboeken van buiten Wittevrouwen te Utrecht, want o. a. werd daar geboren hun zoon *Allardus Petrus* den 10 Mei 1730. Hun zoon *Eduard Pieter Ram van Schalkwijk*, heer van Weerdesteyn, werd geboren 26 Februari 1735, was ook heer van Oudenrijn en Heicop. Hij st. 1775, naar ik vind.

B. v. T. P.

de Roman (XXIII, 29). — Le 26 novembre 1748 monsieur Jean Bogislaus de Roman, jeune homme natif de Stargard en Pomeranie, et Capitaine au Regiment du Général de Cronstrom d'une part, et Mad^lle^ Marie Elisabeth Jacob, jeune fille, née à Maestricht d'autre part ont été mariez, après les trois proclsmations ordinaires ils ont reçus la bénediction nuptiale par mr. Barbin pasteur. (Letterlijk afschrift Trouwboek Waalsche gemeente te Maastricht).

Uit dit huwelijk werden geboren :

1. Maastricht 17 Nov. 1749 (ged. Walenk. 18 Nov.), Alexander Sigismond.
2. Namen 1752 (ged. Walenkerk 8 Oct.), Susanne Eleonore.
3. Maastricht 20 April 1754 [ged. Walenk. 25 April), Jeanne Henriette.
4. Maastricht 1757 (ged. Geref K. 13 Juli), Samuel. (Getuigen : Matheus Samuel Jacob en Johanna Maria Jacob).
5. Naastricht 4 Mei 1758 (ged. Walenk. 7 Mei), Jeanne Louise
6. Maastricht 25 Febr. 1760 (ged. Walenk. 26 Febr.), Josinne Françoise.
7. Maastricht 12 Juli 1761 (ged. Walenk. 14 Juli), Marie Louise Willemine.

De onder 3 genoemde Jeanne Henriette huwde Jhr. Adriaan van den Santheuvel. (Zie d'Ablaing, de Ridderschappen p 182).

De onder 7 genoemde Marie Louise Willemine huwde B^n^ Forstner de Dambenoy.

Alexander Sigismund de Roman werd vaandrig 2 April 1766, luitenant 30 Juli 1774, kapitein 4 Oct. 1779, gepensionneerd 1797.

Freiherr von Roman, Rittergutsbezitzer u. Major, te Kitzingen (Beieren), kan voorzeker meer over deze — zijne — familie mededeelen en zal stellig hiertoe bereid worden gevonden.

v. E.

Het eenige wat mij van deze familie bekend: is, is, dat ik als de vierde vrouw van mijnen oudoom Jhr. *Adriaan van den Santheuvel* vermeld vind *Jeanne Henriette* baronesse *de Roman*, geb. 20 April 1754 en gestorven 10 Juni 1834, met wie hij den 20sten Sept. 1802 huwde. Hij was laatstelijk directeur der directe belastingen in Limburg en overleed te Maastricht 5 April 1845. Bij zijn vierde huwelijk was hij weduwnaar van *Francina Lucretia Ferrand*, *Lucia Benigna* van *Sandick* en *Geertruida Wilhelmina. Adriana van Hogendorp*, nicht van de vorige. Hij was 18 October 1756 geboren uit het huwelijk van *Antonij Christiaan van den* Santheuvel en *Catharina Lepage*.

MB. H. W. VAN SANDICK.

Specht van Eyck. — Wie waren de ouders en de vier grootouders van *Geertruid Johanna Specht van Eyk*, die trouwde met *Willem* van der *Pot*, heer van Groeneveld. Uit den k nartierstadt, voorkomende in Mbl. XXII, kol. 28, blijkt, dat haar moeder *Ravesteyn* heette. De geboorte-, trouw- en sterfdata, benevens de wapens der boven gevraagde personen (Specht van Eyk bekend; Ravesteyn misschien : van blauw met 3 gouden zonnen) zullen zeer welkom zijn.

HOFFMAN.

van Soestdijk van Cloon — **de Wijs** (XXI, 10). — Naar aanleiding van de vraag van den heer W. P. Veeren om

aanvullingen op zijne genealogie van **Orsoy**, kan ik het volgende mededeelen, op mijn beurt mij beleefd voor aanvullingen aanbevolen houdende.

Steven van Soestdijk,
geb. te . . . . . .
st. te . . . . . .
tr. te . . . . . .

Johanna *Quint*,
geb. te . . . . . .
st. te. . . . . .

Philippus Jacobus van Cloon,
geb. te Amsterdam 24 Oct. 1664.
st. te Rotterdam 10 Jan. 1738,
raad en burgemr. van Schiedam,
tr. te . . . . . .

Agneta van de Walle,
geb. te. . . . . .
st. te . . . . . .

Jan de Wijs,
geb. te . . . . . .
st. te . . . . . .
tr. te . . . . . .

Cornelia *Knijff*,
geb. te . . . . . .
st. te. . . . . .

Johann Gerhard von Weiler,
geb. te . . . . . .
st. te Utrecht 14 Febr. 1706,
tr. te Groningen 1 Aug. 1673

Anna Wastelier,
geb. te 1650,
st. te. . . . . Juni 1786.

Hendrik van Soestdijk,
geb. te .... 26 Aug. 1672, st te .... 30 Maart 1743,
hoofdofficier en burgemeester van Utrecht,
tr. te . . . . 20 Juli 1713
Maria van Cloon,
geb. te .... Juni 1689, st. te .... 30 Juli 1760.

Nr. Pieter de Wijs,
geb. te .... 11 Juli 1676, st. te ...14 Juli 1739.
ordinaris raad in den hovo van Utrecht,
tr. te . . . . . .
Maria von Weiler,
geb. te ....., st. te .... 29 Oct. 1759.

Philippus Jacobus Hendrik van Soestdijk van Cloon.
geb. te .... 3 Oct. 1715, st. te . . . 1767, raad en schepen te Utrecht, tr. te Utrecht 19 Jan. 1739
Anna Agneta de Wijs,
geb. te Utrecht 5 Mei 1717, st. te Nijmegen 17 Maart 1756;
na *van* haar eersten man gescheiden te zijn, trouwde zij met *Théodore de Pepin* Baron *du Cayla*, kolonel van een regiment in Nederlandschen dienst.

E. W. v. H.

Strijen (XXI, 160). — Eene geschiedenis van dit oude gewest, dat zijn naam ontleende aan de Striene, vindt — in zoover zij nog met eenige zekerheid is te leveren, — beter haar plaats in een historisch tijdschrift, en wordt dan ook niet verlangd.

Men kan over hetgeen vroeger te dien aanzien werd aangenomen, het Aardrijkskundig Woordenboek van van der Aa in voce raadplegen, beter nog de Beschrijving der Stadt en Lande van Breda van Th. E. van Goor, waaruit van der Aa hoofdzakelijk te dezen opzichte schijnt te hebben geput.

In het in 1902 uitgekomen werk van den Brusselschen professor Léon van der Rindere „La formation territoriale des priocipautés Belges au Moyen-Age", deel II, bl. 121, wordt gezegd, dat dit noordwestelijk deel der gouw Taxandrië nooit een bepaald afzonderlijk graafschap is geweest en later dan ook slechts een gewone heerlijkheid heeft gevormd. Sedert omstreeks 1190 komen in het Oirkondenboek van mr. L. Ph. C. van den Bergh verscheidene zulke heeren van Strijen voor.

Van der Kindere geeft toe, dat de historische stichtster der abdij van Thorn, ***Hilswinde,*** vrouw van ***Ansfried,*** graaf van Taxandrië en Teisterbant, den lateren bisschop van Utrecht (cf. Witkamp 11, bl. 512) oirkondelijk als „gravin van Strijen" voorkomt, zooals men dan ook zien kan bij lezing van oirkonde 67 in het boven aangehaald Oirkondenboek, mede afgedrukt op bl. 6 van het Iste deel der Archieven van het Kapittel der hoogadellijke Rijksabdij Thorn, uitgegeven door den Limburgschen archivaris Josef Habets, doch herinnert er aan, dat deze oirkonde alle kenteekenen van authenticiteit mist. Er is veel hierover geschreven, het uitvoerigst wel door den heer Habets vd (zie bl. XII van het Iste deel van zijn aangehaald werk).

Raginer zou dus nimmer ***graaf vau*** Strijen geweest zijn. Als hij zelf al als een geschiedkundig vaststaand persoon mag worden aangemerkt, kan hij daar echter goederen bezeten hebben.

Zelf heb ik hem oirkondelijk nergens aangetroffen. Volgens bl. 79 van den Annuaire généalogique 1875 zou bij zijne goederen onder zijne zonen verdeeld hebben in bijzijn van den Utrechtschen bisschop ***Bernulf*** en zou deze verdeeling in 1039 door Keizer Koenraad 11 zijn goedgekeurd.

Aldue ook van Goor, die op bl. 12 van zijn Beschrijving zegt, dat zijn oudste zoon ***Lambrecht*** daarbij Strijen, de jongere ***Hendrik*** Breda zou hebben gekregen.

De vraag is nu, of van deze verdeeling dan wel van hare goedkeuring door den Keizer, in wiens laatste regeeringsdagen ze dan waarschijnlijk is gevallen (zie Witkamp 11, bl. 516), eene oirkonde is opgemaakt en dat wel eene oirkonde, die niet evenals de bovengenoemde aan zooveel bedenking onderhevig is.

Stond de goedkeuring oirkondelijk vast, dan zou men overhellen tot de meening, dat Strijen dan toch in elk geval wat meer was dan een hloote heerlijkheid, voor welker verdeeling ze wel niet vereischt was.

Maar van Goor maakt geen melding van eenige oirkonde en schijnt zijn wetenschap slechts uit de Bredasche Kronijken te hebben. Al wat zulke chronieken vermelden, is nu natuurlijk niet per se onwaar; worden hare verhalen echter niet op een of andere wijze gesterkt, dan is het bedenkelijk ze voor geheel juist aan te nemen. Ze blijven dan altijd meer of min legendarisch en als zoodanig zal dan ook wel moeten worden aangezien, wat van Goor, en op diens voetspoor van der Aa, verder omtrent Raginer mededeelt, namelijk dat hij de Strijensche goederen, in zoover niet door Hilswinde weggeschonken, zou hebben verkregen doordien zijne moeder ***Reinhilde*** eene zuster van deze laatste was, wier eenig kind ***Benedicta*** zich mede in het klooster van Thorn had teruggetrokken.

Van Goor zwijgt er ten eencnmale over, wie Raginer's vader zou zijn geweest, en zegt ook, niet te hebben kunnen vinden met wie hij gehuwd is geweest. Geheel onaannemelijk is wel, dat zijne vrouw zekere ***Rieburgis,*** dochter van een ***Walcher,*** graaf van Teisterbant, zou zijn geweest, zooals in den Annuaire wordt vermeld.

Was echter Raginer een historisch vaststaand persoon, dan ligt, met het oog op zijn naam en die zijner zonen, de gissing voor de hand, dat hij een tot nog toe onbekend gebleven zoon van ***Lambert,*** den eersten graaf van Leuven, kan geweest zijn. Zooals men weet, was deze een zoon

van *Reinier* (Raginer) III, graaf van Henegouwen, die, in 958 van zijne goederen beroofd, omstreeks 973 als banneling in den vreemde overleed. Na 977 had Lambert met zijn ouderen broeder *Reinier I V* hun vaderlijke goederen, althans grootendcels, van den keizer teruggekregen en was hij in het huwelijk getreden met *Gerberga*, eene dochter van *Karel*, hertog van Lotharingen, die hem daarbij Brussel en omstreken aanbracht, of nadat haar broeder, hertog Otto, in 1005 zonder oir was gestorven, van dezen erfde. In 1003 treedt Lambert het eerst oirkondelijk als graaf van Leuven op; hij sneuvelt 1015 bij Plorennes en werd opgevolgd door zijn zoon *Hendrik*. Nadat ook deze in 1038 en zijn zoon ***Otto*** in 1039, althans vóór 1041, was overleden, werd een andere zoon van Lambert I, nl. *Lambert Balderik*, graaf van Leuven, die, in of kort na 1062 gestorven, ook weder een zoon en opvolger ***Hendrik,*** nevens een zoon *Reinier*, die omstreeks 1073 voorkomt, had. Onze Raginer van Strijen, zoo al zijn bestaan vaststaat, kan nu zeer goed een nog jongere zoon van Lambert I geweest zijn uit een tweede huwelijk van dezen, ***wiens*** vrouw ***Gerberga*** in 1008 moet zijn gestorven (zie Stokvis Manuel, hoofdstuk X, tabel nº 1), een huwelijk nl. met de besproken ***Reinhilde,*** waardoor hij voor dien zoon aan Strijensche goederen kwam, welke later aan diens zonen Lambert en Hendrik vervielen.

Reinhilde kan bij het sluiten van dat huwelijk wel niet jong meer geweest zijn, doch Lambert was dat omstreeks 1008 evenmin. Het verzekeren van een rijke erfeuis voor zijn huis kan hier ook eenig gewicht in de schaal gelegd hebben. Reinhilde, in tegenspraak met van Goor, voor de vrouw van Raginer en dus voor de bovenvermelde Rieburgis te houden, zou meer bezwaar hebben.

Herhalende, dat van een 2de huwelijk van Lambert, graaf van Leuven, tot nu toe al evenmin als van een zoon Raginer, dien hij nog zou hebben verwekt, iets is gebleken, merk ik nog op, dat van der Kindere de veronderstelling uitspreekt, dat Reinier III, Lamberts vader, met de zuster van graaf Ansfried, den lateren bisschop van Utrecht (±1010), gehuwd geweest is en dat deze Ansfried, over wiens afkomst veel is gestreden (zie ook over hem Witkamp II, bl. 293 j⁰ 512) een zoon was van een vroeger voorkomenden graaf Lambert.

Zoo, vooronderstelt bij, kwam de naam Lambert in het geslacht; die van Hendrik echter door Gerberga wier gelijknamige grootmoeder eene dochter was van Hendrik den Vogelaar. Ik wil hierover verder niet uitweiden, doch liever naar het IIde deel van zijn aangehaald werk verwijzen.

Een geheele rij van ascendenten van Hilswinde en hare zuster Reinhilde, van oudere graven van Strijen, is, uit de Bredasche Kronijk getrokken, bij van Goor of van der Aa te vinden.

De stichting van het slot te Breda wordt daar eenigszins anders opgegeven en vroeger gesteld dan in 1039.

C. S. B. B.

des Tombe. — Wie heeft de goedheid onderstaande kwartieren van ***François Jan Jacob des Tombe*** (1793-**1824)** aan te vullen:

des Tombe	de Bons
Drakenborgh	Kamp
van Teylingen	.....
de Bane	.....

C. S. B. B.

Verhaven-Crayvanger. — Wie wil zoo vriendelijk zijn mij omtrent het onderstaande nadere inlichtingen te geven ?

Maria *Speelman*, geb. 3, st. ?, tr. ? ***Dirk Verhaven,*** geb. ? t. ?, zn. van ? Zij tr. 2⁰. - ***Bernard*** *Crayvanger*, geb. ?, t. P, predikant en doctor in de medicijnen, zoon van ?

Uit het 1e huwelijk sproten:

1. *Hadewij Verhaven*, geb. ?, st ? tr. ? *Cornelis Vinck*, geb. ?, st. ?, zoon van ?
   Hieruit :
   A. Mr. ***Cornelis Vinck,*** geb. ?, st. ?, procureur bij het Hof en Hoogen Raad van Holland.
   B. Gerard *Vinck*, geb. P, st ?
2. *Cornelis Verhaven*, geb. ?, st. *27* Dec. 1711 zonder nakomelingen.
3. ***Jan*** *Verhaven*, geb. te Rotterdam 1 Sept. 1659, st in Oost Indië zonder nakomelingen.

Uit het 2e huwelijk sproten:

1. ***Bernard Crayvanger,*** geb. ?, st. ?
2. Mr. ***Dirk Crayvanger,*** geb. P, st ?, wethouder van Monnikendam, tr. 1⁰. ? (ondertr. Brielle 3 Sept. 1690) ***Maria Molewater,*** geb. ?, st. P, dr. van ***Harper*** *Molewater*, vroedschap en schepen te Brielle, en ? Hij tr. 1⁰ (ondertr. Monnikendam Maart 1693) ***Margaretha Teding van Bsrkhout,*** geb. te Monnikendam P, st. P, dr. van *Gerbrand*, burgemeester en pensionnaris van Monnikendam, en *Maria van der Gracht.*

Uit 1e huwelijk geen kinderen - het 2e (nog meer ?): ***Bernard Crayvanger,*** geb. ?, st P kinderloos.

E. W. v. H.

van der Voort. — Wie waren de ouders van *Joan* ***Abraham van der Voort,*** die in 1769—'74 gouverneur van Ambon was ? Wanneer werd hij te Utrecht geboren ? Hij moet na 1776 hier te lande overleden zijn ; kan men mij den juisten datum noemen?

W. W. v. R.

INHOUD **1905, No. 2 en 3.**

Tot lid zijn benoemd. — Adreswijziging. — Hinloopcniana, door M. G. Wildeman. — Kwartieren van C. J. J. S. Heyligers—Esser, medegedeeld door Jhr. M. A. S. — 64 Kwartieren der kinderen van Jacob Neomagus en van Reinira Charlotte van Randwijck, medegedeeld door W. M. C. Regt. — Genealogisohe opgaven omtrent eenige families van Roermondschen oorsprong of van families die te Roermond verbleven, door A.F. van Beurden. (Vervolg van kolom 16.) — Huwelijken te Batavia in den Compagniestijd, medegedeeld door W. Wijnaendts van Resandt. (Vervolg van kolom 21.) — Usurpatie van adellijke titels of praedioaten in officieele akten, door M. G. Wildeman. — Geslacht Uhlenbeok (oorrigenda et addenda), door C. C. Uhlenbeck. — Eene curieuse ontdekking in zake het wapen der familie Motman, door D. G. V. E. — Boekbeoordeeling. — Vragen en antwoorden: Blanokert — van Vredenburch. — Bourse. — van Braam (XXI, 15, 126, 157). — Cnnaeus (XXI, 2). — van Druten (XIX, 46, 64; XXI, 207). — van Gellicum. — van Hoorn. — van Iddekinge. — Nederlandsche familiën in vorstelijke kwartierstaten. — van Oostrum (XXII, 223, 317) — Ram van Schalkwijk (XXII, 319). — de Roman (XXIII, 29). — Specht van Eyck. — van Soestdijk van Cloon-de Wijs (XXI, 10) — Strijen (XXI, 160) — des 'Tombe. — Verhaven-Crayvanger. — van der Voort.

Gedrukt bij Gcbrs. J. & H. van Langenhuysen te 's-Gravenhage.

MAANDBLAD

VAN HET

Genealogisch-heraldiek Genootschap „De Nederlands& Leeuw."

Dit blad verschijnt maandelijks en wordt alleen aan de leden van het Genootschap gezonden. Bijdragen en correspondentie betreffende de redactie en verzending van het Maandblad zijn te richten aan den redacteur, Jhr. Mr. F. BEELAERTS VAN BLOKLAND, 62 *Koninginnegracht*, te *'s Gravenhage*. **Aanvragen om exemplaren van vroeger verschenen Maandbladen** zijn te zenden aan den heer W. Baron SNOUCKAERT VAN SCHAUBURG, 96 *Jan van* Nassaustraat, te *'s Gravenhage*.

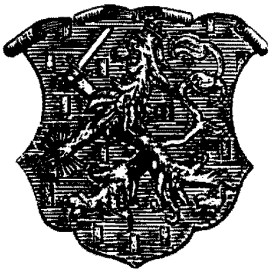

Brieven, aanvragen, enz., betrefiende het Genootschap te richten aan den secretaris, Jhr. Mr. E. B. F. F. WITTERT VAN HOOGLAND, 25 *Jan van Nassaustraat*. die betreffende de bibliotheek aan den bibliothecaris, Nr. P. C. BLOYS VAN TRESLONG PRINS, 3 *Sweelinckplein*, beiden te *'s Gravenhage*. — Contributiën enz. aan den penningmeester, C.F. GIJSBERTI HODENPIJL te *Vrijenban* bij *Delft*. — Leden te 's Gravenhage betalen per jaar *f* 10.— contributie, zij die buiten 's Gravenhage wonen *f* 6.—.

De redactie van het Maandblad wijst er nadrukkelijk op, dat zij niet aansprakelijk is voor de strekking of den inhoud der onderteekende stukken.

No. 4. **XXIIIe Jaargang.** **1905.**

Eet geslacht Canneman,

door

M. A. VAN RHEDE VAN DER KLOOT.

Het geslacht Canneman is vermoedelijk uit de stad Kampen herkomstig.

Van dezen naam zijn onder de studenten, ingeschreven aan de Academie te Utrecht, vermeld gevonden : in 1650 Lambertus Canneman, Campensis. en in 1684 Guiljelmus Canneman, Transisulanus. De laatstgenoemde was waarschijnlijk Willem Canneman, hieronder nader vermeld, die op den 27 Januari 1661 te Hasselt werd gedoopt.

Uit eene nota, afkomstig vau den heer Ebbinge W ubben, notaris te Staphorst, is nog het volgende nopens de familie Cannemnn gebleken :

dat Lucas Canneman en Catrijna Boydemans te Hasselt verwekten de navolgende kinderen :

Jan,	gedoopt	den 24	Januari	1658 ;
Niesien,	„	„ 27	Juni	1659 ;
Willem,	„	„ 27	Januari	1661 ;
Marta,	„	„ 14	December	1662 ;
Peter,	„	„ 4	December	1664;
Peter,	„	„ 15	Juli	1666 ;
Elisabeth,	„	„ 15	Maart	1668 ;
Catrijna,	„	24	November	1669 ;

dat na dien tijd te Hasselt geen geboorten der familie Canneman zijn vermeld gevonden ;

dat in een register der afgegeven obligatiën om te te voorkomen het wegvoeren van ostagiërs ten tijde van de evacuatie van de Keulsche en Bisschoppelijke troepen, opgemaakt den 14 Juni 1675, 2de kwartier, voorkomt : Canneman's weduwe, 3 gulden en 3 stuivers ; en in het 4de kwartier : Lucas Canneman, 75 gulden ;

dat in een Provisioneel register van den 500sten en 1000sten penning, opgemaakt 1703, in het 4de kwartier voorkomt : erfgenamen Burgemeester Lucas Canneman, tot eene bezitting van 3000 gulden; en

dat in een gelijksoortig register van den jare 1757 de naam Canneman niet meer wordt aangetroffen.

Het wapen van de familie Canneman is in blauw een zilveren rijksappel, met kruis en omgording van goud. De kleur van het veld was vroeger rood, want aldus komt dat wapen, met twee rood-getongde bruine leeuwen als schilhouders, voor op een glasruit, tevens bevattende de namen van Johan Canueman, Niesien Canneman, Wilhelmus Canneman, Catharina Cannemau en Janna Canneman, met het jaartal 1689 Die glasruit, vermoedelijk afkomstig van het huis van den meergenoemden burgemeester Lucas Canneman, zal zijn geschilderd door Krijn Janssen Muis, die in gemeld jaar glasschrijver der stad Hasselt was, en met die qualiteit vermeld staat op een met zijn wapen beschilderde glasruit. Beide glasruiten zijn in het bezit van den heer E A. Canneman alhier. De oorzaak, waaraan de verandering van kleur van het veld in het eerstgemeld wapen moet worden toegeschreven, is tot heden niet kunnen worden opgespoord.

1. ***Jan Canneman,*** ook ***Kanneman,*** die tot de onderwerpelij ke familie behoorde, geb. omstreeks 17 10, woonde te Kampen en huwde ***Hilligjen van der Kamp.***

Zij hadden een zoon ***Gerrit,*** die volgt II.

11. ***Gerrit Cannneman***, ook ***Kanneman,*** geb te Kampen 16 Maart 1741 en 19 dier maand in de St Nicolaas- of Bovenkerk gedoopt, huwde te Steenwijk 23 Mei 1774 Gesina *Alida* ***van der Souw***, geb. te Steenwijk 17 Mei 1755, dochter van Ds ***Elias van der Souw***, predikant te Zwartsluis en daarna te Steenwijk, en van ***Lydia ten Hoven.***

Hij stierf te Amsterdam 27 Oct. 1784 en werd 3 Nov. d.a.v. te Kampen begraven; zij stierf te de Bilt 9 Oct. 1830.

Hadden vijf kinderen :

1. ***Hilletje Canneman,*** geb. te Amsterdam 21 Aug. 1775, huwde te Amersfoort 25 Dec. 1815 ***Johannes Bouman,*** geb. 1747, zoon van *Egbertus* ***Bouman.***
   Hij stierf op'den huize Rhijnsoever, bij Bunnik, 16 Aug. 1824; zij stierf te Maarssen 28 Aug. 1855,
2. ***Elias Canneman,*** volgt III.
3. ***Lydia Catharina Canneman,*** geb. te Amsterdam 12 Oct. 1779, huwde te Amsterdam *Christophorus*

Nolthenius van Elsbroek, geb. te Nijmegen 28 Juli 1778, ontvanger der directe belastingen te 's Gravenhage, zoon van *Matthijs van Elsbroek en* van *Elizabeth Johanna Nolthenius.*

Hij stierf te 's Gravenhage 29 Jan. 1846 ; zij stierf te de Meern bij Utrecht.

4. *Johanna Canneman,* geb. te Amsterdam 21 Maart 1781, huwde te Amsterdam 6 Oct. 1801 *Johannes van Bemmel, geb.* te Amsterdam 21 Maart 1779.

Hij stierf te Amsterdam 26 Juli 1822 ; zij stierf aldaar 3 April 1826.

5. *Johannes Canneman, geb. 15* Jan. 1784, stierf Juni 1785.

III. *Elias Canneman,* zoon van *Gerrit Canneman,* ook *Ranneman,* en van *Gesina Alida* van der *Souw*, geb. te Amsterdam 25 Jan. 1777, werd, ofschoon bestemd voor het notariaat, 30 Juni 1795 adj.-secretaris bij de Algem. Beleenbank voor de prov. Holland, 22 Maart 1798 chef van het bureau van expedie bij het Departement van Financiën, 17 Aug. 1802 griffier van het college van Thesaurier Generaal en Raden van Financiën, 30 April 1805 secretaris bij het Departt van Financiën, 1 Jan. 1811 secrétaire général de l'Intendance générale des Finances et du Trésor public en Hollande, 9 Nov. 1811 directeur des contributions directes dans le Départt des Bouches de la Meuse, 29 Nov. 1813 commissaris generaal tot de zaken der Financiën, 6 April 1814 lid van den Raad van State, 25 April 1814 president der Commissie van liquidatie voor den Franschen achterstand, 2 Sept. 1815 lid van de Tweede Kamer der Staten-Generaal, 16 Sept. 1816 buitengewoon lid van den Raad van State, 29 Juli 1819 op zijn verzoek eervol onslagen. Hij was ook lid van den Raad der stad 's Gravenhage en medebestuurder der Maatschappij Diligentia, benevens Heer van de Mijl, commandeur der orde van den Ned. Leeuw, en van de Leopoldsorde van Oostenrijk, grootkruis der orde van de Eikenkroon, en lid van de Maatschappij der Nederlandsche Letterkunde te Leiden. Hij huwde te Maarssen 10 Nov. 1799 *Geertruy Antonia van Vloten,* geb. te Amsterdam 26 November 1773, dochter van *Abraham van Vloten* en van *Anna Maria Metelerkamp.*

Hij stierf op den huize Hartestein, te Oosterbeek, 6 Oct. 1861 ; zij stierf te 's Gravenhage 27 Aug. 1827.

Hare kwartieren zijn:

van Vloten	Metelerkamp
van der Schilden	Creyghton
N.	van Donselaer
N.	van der Waayen.

Uit dit huwelijk negen kinderen:

1. Mr. *Gerrit Abraham Canneman,* volgt IV.
2. *Abraham Canneman,* volgt IV*bis.*
3. *Anna Maria Canneman*, geb. te 's Gravenhage 24 Maart 1806, huwde aldaar 24 Juni 1829 Mr. *Abraham François Jean Romswinckel, geb.* te Leiden 25 Maart 1789, referendaris bij het Departement van Justitie, ridder der orde van den Ned. Leeuw, zoon van Mr. *Joost Romswinckel* en van *Henriëtfa Geertruida Verster.*

Hij stierf te 's Gravenhage 1 Juli 1844; zij stierf te Wageningen 16 Jan. 1885.

Zijne kwartieren zijn :

Romswinckel	Verster
Marcus	van W oerkom
Henrix	Gast
van Hoogenhouck	van der Horst.

4. *Antony Elias* Canneman, geb. te 's Gravenhage 4 Febr. 1808, stierf te Utrecht 3 Juni 1821.
5. Yr. *Dirk Wernard* Canneman, geb. te Amsterdam 16 Aug. 1811, stierf te Maarssen 16 Dec. 1845.
6. *Lidia Christine Adelaïde Canneman,* geb. te 's Gravenhage 7 Febr. 1813, huwde aldaar 27 Mei 1835 Mr. *Johannes Dijckmeester,* geb. te Tiel 29 Juli 1808, werd 1834 substituut-officier bij de Arrond.-Rechtbank te Gorinchem, en 1838 advocaat-generaal bij het Provinc. Gerechtshof van Gelderland, zoon van Mr. *Herman Jacob Dijckmeester* en *van* Anna *Elsabé van Omphal.*

Hij stierf te 's Gravenhage 10 Juni 1850 ; zij stierf aldaar 1 Juni 1881.

Zijne kwartieren zijn:

Dijckmeester	van Omphal.
van Suchtelen	van IJsseldijk
van Altena	van Alden burgh
In de Betouw	Noordbeek.

7. *Geertruy Antonia* Canneman, geb. te 's Gravenhage 1 Oct. 1815, huwde aldaar 24 Dec. 1845 *Marinus Clarinus Jan Piepers,* geb. te 's Gravenhage 7 Jan. 1817, thans oud-voorzitter van den Raad van Toezicht op de Spoorwegdiensten, zoon van *Willem Johannes Piepers* en van *Clara Hendrika* Haringman.

Zij stierf te 's Gravenhage 10 Oct. 1867.

8. *Willem Canneman,* geb. te 's Gravenhage 19 Maart 1817, laatstelijk inspecteur der cultures in de 2de afdeeling op Java.

Ongehuwd overleden te Arnhem 3 Sept. 1881.

9. *Gabriëlle Theodora Johanna* Canneman, geb. te 's Gravenhage 23 Juli 1818, huwde aldaar 9 Nov. 1842 *Frederik Wilhelm Fabius,* geb. te Amsterdam 27 Juni 1810, notaris, lid van den gemeenteraad en majoor bij de schutterij te Amsterdam, ridder der orde van den Ned. Leeuw, zoon van Mr. *Jan Fabius* en van Anna Maria *Heemskerk.*

Hij stierf te Amsterdam 14 Mei 1863; zij stierf te Arnhem 29 Jan. 1867.

Zijne kwartieren zijn :

Fabius	Heemskerk
Bibericher	Bijsterus
Eckelboom	Hardewil
N.	N.

IV. Mr. Gerrit *Abraham Canneman,* zoon van Elias *Canneman* en van *Geertruy Antonia van Vloten,* geb. te 's Gravenhage 31 Juli 1800, was 1831 rechter in ds Arrond. Rechtbank te Alkmaar, en van 1833 tot zijn overlijden rechter in de Arrond. Rechtbank te 's Gravenhage, huwde aldaar 29 Juni 1831 *Maria Cornelia Philipse,* geb. te Middelburg 12 Oct. 1801, dochter van Mr. *Anthoni Willem Philipse* en van Anna *Johanna van Lemzeele.*

Hij stierf te 's Gravenhage 25 Febr. 1855; zij stierf aldaar 25 Aug. 1891.

Hare kwartieren zijn :

Philipse	van Lemzeele
Fournier	Nègre
Angillis	N.
van Dam	N.

Uit dit huwelijk vijf kinderen:

1. *Geertruy Antonia Canneman,* geb. te Alkmaar 20 Nov. 1832.

2. *Jacoba Maria* Canneman, geb. te 's Gravenhage 21 April 1834, overl. aldaar 28 April 1862.
3. ***Elias Anthony Canneman,*** volgt V.
4. Maria ***Johanna Canneman, geb.*** te 's Gravenhage 7 Maart 1840.
5. ***Willem Cornelis Canneman,*** geb te 's Gravenhage 10 Dec. 1843, overl. aldaar 25 Juni 1847.

IV*bis*. ***Abraham Canneman, zoon*** **van Elias Canneman en van** ***Geettruy Antonia van Vloten,*** geb te 's Gravenhage 2 Dec. 1804, kapitein-ingenieur, huwde 1°. ***Petronella Johanna van Hoek,*** geb. 22 Mei 1817, over1 te Oostburg 24 Juli 1839. dochter van ***Christiaan Marinus van Roek*** en van **Maria** ***Catharina van Valkenburg;*** luwde 2°. ***Catharina Gerardina van Hoek,*** geb. 5 Jan. 1826, overl. te Middelburg 29 Dec. 1873, mede een dochter van de voornoemden.

Hij stierf te Arnhem 9 Febr. 1867.

Uit het eerste huwelijk een kind:

1. Elzas *Canneman*, geb. te Oostburg 24 Juli 1839, oud-officier van administratie bij de zeemacht.

Uit het tweede huwelijk vier kinderen:

2. ***Chrisliaan Marinus Canneman,*** geb 23 Aug. 1850, stierf 20 Sept. 1851.
3. ***Willem Abraham Canneman,*** geb. te Hellevoetsluie 6 Nov. 1853.
4. ***Rerman Frederik Canneman,*** geboren te Hellevoetsluis 27 Juli 1855, stierf te Leiden 3 Mei 1880.
5. *Maria Catherina Canneman,* geboren te Venlo 10 Febr. 1861, huwde te Middelburg 28 April 1884 ***Lodewijk Willem van Hoek,*** geb. te Amsterdam 20 Aug. 1851, thans luitenant-kolonel bij het 8ste regiment Infanterie te Arnhem, zoon van *Sander* ***Adrianus van Hoek*** en van ***Louisa Petronella van den Broecke.***

V. ***Elias Anthony Canneman,*** zoon van Mr. Gerrit ***Abraham Canneman*** en van Maria ***Cornelia Philipse,*** geb. te 's Gravenhage 6 April 1837, thans oud-hoofd-commies bij het Departement van Financiën, huwde 1°. te Arnhem 18 Oct. 1866 met zijne nicht ***Geertruida Antonia Dijckmeester,*** geb te Gorinchem 10 Febr. 1838, overleden te 's Gravenhage 21 Aug. 1886, dochter van Mr. ***Johannes Dijckmeester*** en van ***Lidia Christine Adelaïde Canneman.*** Hij huwde 2°. te Tiel 9 Mei 1888 ***Geertruida*** **Anna** ***Adrinna Rasselman,*** geb. te Buitenzorg (eiland Java) 24 Dec. 1840, dochter van ***Johannes Jerphaas Hasselman*** en van *Katharina* ***Johanna*** Sleyn Parvé.

Uit het eerste huweliik drie kinderen:

1. Gerrit ***Abraham*** *Canneman*, geb. te 's Gravenhage 11 Aug. 1868, stierf aldaar 18 Aug. 1868.
2. ***Elias Canneman,*** volgt VI.
3. **Maria Cornelia** ***Canneman,*** geb. te 's Gravenhage 2 Oct. 1874, huwde aldaar 16 Febr. 1899 ***Willem Rasselman,*** geb. te Tiel 3 Oct. 1870, thans administrateur van de suikerfabriek „Ketanen" bij Modjokerto (eiland Java), zoon van ***Benjamin Richard Ponninch Hasselman*** en van ***Gertrude Jeanne Marie Tijdeman.***

VI. ***Elias Canneman,*** zoon van ***Elias Anthony Canneman*** en van ***Geertruida Antonia Dijckmeester,*** geb te 's Gravenhage 6 Juli 1872, thans adjunct-commies bij het Departement van Binnenl. Zaken, huwde te Tiel 23 Nov. 1899

Cathérine Jeannette Françoise Charlotte Hasselman, geb. te Tiel 8 Jan. 1872, dochter van Benjamin ***Richard Ponninch Hasselman*** en van ***Gertrude Jeanne Marie Tijdeman.***

Uit dit huwelijk:

1. ***Gertrude Cathérine Canneman,*** geb te Scheveningen 5 Mei 1901.
2. ***Maria Cornelia Canneman,*** geb. te Scheveningen 3 Aug. 1902.

Rijdragen tot de genealogie Gael

(Rotterdam, Delft, 's-Gravenhage, Leiden)

door

Jhr. H. H. RÖELL.

A. ***Johan Gael,*** zoon van ***Nicolaas Jansz. Gael*** en van ***Cornelia Hieronymusdr. Bruynzeels,*** geboren te Delft 3 Augustus 1609, ingeschreven als student te Leiden 2 Juni 1627, regent van het weeshuis te Rotterdam 1649, 1650, 1651, 1652, 1653, 1654, overleden te Rotterdam 2 November, begraven aldaar in de Groote kerk 1-7 November 1665, (1) huwde te Rotterdam 28 December 1636 ***Anna van Berckel,*** dochter van ***Gerard Pietersz. van Berckel*** en van ***Cornelia Jacobsdr. Roos,*** geboren 15 Augustus 1616, overleden te Rotterdam 18 Mei, begraven aldaar in de Groote kerk 22 Mei 1645.

De kinderen uit dit huwelijk volgen onder B.

B. Kinderen van Johan ***Nicolaasz. Gael*** en *Anna Gerardsdr. van Berckel.*

1°. Nicolaas ***Gael,*** geboren te Rotterdam 9 Februari, gedoopt aldaar in de Groote kerk 14 Februari 1638, als kind overleden.

2°. Mr. ***Gerard Gael,*** geboren te Rotterdam 29 December 1639, gedoopt aldaar aan huis 3 Januari 1640, ingeschreven als student te Leiden 14 Mei 1658 en 30 Juni 1662, vroedschap der stad Rotterdam 1667, 1668, 1669, 1670, 1671, 1672, schepen 1667, 1668, burgemeester 1669, 1670,gedeputeerde ten dagvaart 1669, 1671, fabrijkmeester 1671, 1672, boonheer 1672, poorter der stad Delft 11 Dec. 1694, veertigraad 1700, weesmeester 1702, 1703, 1708, gedeputeerde ten dagvaart 1707, overleden te Delft 12 Juni, begraven aldaar in de Oude kerk 17 Juni 1712, (2) huwde 1°. te Rotterdam 23 Mei 1666 (aangeteekend aldaar 9 Mei): ***Adriana van Berckel,*** dochter van ***Johan Engelbertsz van Berckel*** en van *Geertruid Philipsdr.* ***Ram,*** overloden te Rotterdam 11 Januari, begraven aldaar in de Groote kerk 12— 19 Januari 1670.

Hij huwde 2°. 18 Mei 1671 : *Maria* ***Sonmans,*** dochter van ***Jacob Pietersz.*** *Sonmans* en van ***Henriette Adriaansdr.*** *Vroesen*, geboren te Rotterdam 6 Februari, gedoopt aldaar 11 Februari 1654, overleden 4 Mei 1680 (haar huwelijk en begraven niet te Rotterdam, noch te Delft gevonden).

De kinderen uit dit huwelijk volgen onder C.

---

(1) Hij woonde op de Nieuwe Haven „in de Twee Meelbalen".
(2) Hij woonde te Rotterdam op de Leuvehaven.

Hij huwde 3°. 23 April 1684 (aangeteekend te Delft 8 April, te Rotterdam 9 April, van Delft en van Rotterdam naar elders geattesteerd 23 April) : ***Maria van de Merwede wan Muylwijck,*** weduwe van Mr. ***Paulus Hallincq***, dochter van ***Boudewijn Willemsz. van de Merwede van Muylwijck*** en van ***Adriana Françoisdr. van Santen,*** overleden te Delft 1 Augustus, begraven aldaar in de Oude kerk 4 Augustus 1716.

3% Mr. ***Jacob Gael***, geboren te Rotterdam 14 April, gedoopt aldaar aan huis 17 April 1642, ingeschreven als student te Leiden 30 Juni 1660, schepen der stad Rotterdam 1671, 1672, secretaris van het waterrecht, ongehuwd overleden.

4°. Cornelia *Gael*, geboren te Rotterdam 24 Maart, gedoopt aldaar in de Groote kerk 30 Maart 1645, overleden te Rotterdam 25 April 1645, begraven aldaar in de Groote kerk.

C. kinderen van Mr. Gerard ***Johansx. Gael*** en ***Maria Jacobsdr. Sonmans.***

1°. Mr. ***Johan Gael***, geboren te Rotterdam 27 Februari,, gedoopt aldaar in de Groote kerk 1 Maart 1672,, ingeschreven als student te Harderwijk 3 April 1693, raad in den Souvereinen Raad en Leenhove van Brabant 1703, overleden te 's-Gravenhage 16 Maart, uitgevoerd naar Delft 19 Maart, begraven aldaar in de Oude Kerk 20 Maart 1731,, huwde 1°. in 1708. ***Catharina Sluysken,*** dochter van Mr. ***Frederik Sluysken,*** Heer van de Horst, en van ***Susanna de Neufville.***

Hare kwartieren waren :

Sluysken.	***de Neufville.***
van der Waeyen.	***Beckx.***
Canis.	***Mertens.***
Spiegel.	***de Smeth.***

Uit dit huwelijk geen kinderen.

Hij huwde 2°. te Delft 18 Juli 1717 (aangeteekend aldaar 3 Juli, afgekondigd te 's-Gravenhage 4 Juli) : ***Josina van Vredenburch,*** dochter van Mr. ***Jacob van Vredenburch van Adrichem*** en van Catalina van ***der Goes,*** geboren te Delft 12 Juli, gedoopt aldaar in de Oude kerk 14 Juli 1686, overleden to 's-Gravenhage 21 April, uitgevoerd naar Delft 25 April, begraven aldaar in de Oude kerk 27 April 1763.

Hare kwartieren waren :

van Vredenburcl.	***van der Goes.***
van der Graeff.	***van Foreest.***
van Walenburch.	***van der Burch.***
van Beresteyn.	***van Segwaert.***

De kinderen uit dit huwelijk volgen onder D.

2°. ***Henrietta Gael***, geboren 5 December 1679, overleden te Delft 24 November, begraven aldaar in de Oude kerk 30 November 1753, huwde te Delft 4 Januari 1707 (aangeteekend aldaar 18 December,, afgekondigd te 's-Gravenhage 19 December 1706) : Mr. ***Adriaan van Vredenburch,*** zoon van Mr. ***Jacob van Vredenburch van Adrichem*** en van ***Catalina van der Goes,*** geboren te Delft 18 Januari, gedoopt aldaar in de Nieuwe kerk 19 Januari 1680, ingeschreven als student te Leiden 9 Maart 1697, veertigraad der stad Delft 1714, havenmeester op Delfshaven 1715, 1716, 1717, schepen 1718, 1719,, 1720, 1721, 1722, 1723, 1724, 1725, gedeputeerde ten dagvaart 1726. 1736., 1'740, 1747, weesmeester 1727, gecommitteerde ter Admiraliteit op de Maze 1729, 1730, 1731, burgemeester 1734, 1735, 1738, 1739, 1745, 1746, meesterknaap van Holland en West-Friesland 1740, gecommitteerde raad 1741, bewindhebber der O. 1. C., overleden te Delft. 5 November, begraven aldaar in de Oude kerk 10 November 1759.

Zijne kwartieren waren :

van Vredenburch.	***van der Goes***
van der Graeff	***van Foreest.***
van Walenburch.	***van der Burgh.***
van Beresteyn.	***van Segwaert.***

D. kinderen van Mr. ***Johan Gael*** en ***Josina van Vredenburch.***

1°. Gerard ***Gael***, geboren 6 September 1718 (zijn doop noch te 's-Gravenhage, noch te Delft gevonden), overleden te 's-Gravenhage 22 Februari, uitgevoerd naar Delft 24 Februari, begraven aldaar in de Oude kerk 26 Februari 1731.

2°. Mr. ***Jacob Gael***, geboren te 's-Gravenhage 16 April, gedoopt aldaar in de Groote kerk 17 April 1720, ingeschreven als student te Leiden 6 September 1736, veertigraad der stad Delft 1751, havenmeester binnen en buiten 1751, 1752, schepen 1753, 1754, 1755, 1756, 1'757, 1758, 1762, gedeputeerde ten dagvaart 1763, 1772, burgemeester 1766, 1767, 1770, 1771, 1777, gecommitteerde raad 1773, 1774, 1775, gecommitteerde ter Admiraliteit op de Maze 1778, 1779, 1780, hoogheemraad van Delfland 1776, overleden te Delft 30 Augustus, begraven aldaar in de Oude kerk 4 September 1780, huwde te 's-Gravenhage 27 September 1743 (afgekondigd aldaar 11 Augustus) : ***Cornelia Jacoba van Schuylenburch,*** dochter van Mr. ***Willem Hendrik*** van ***Schuylenburch*** en van ***Aletta Johanna van Heemskerck***, geboren te 's-Gravenhage 12 Maart, gedoopt aldaar in de Kloosterkerk 14 Maart 1727, overleden te 's-Gravenhage 17 November, uitgevoerd naar Delft 20 November, begraven aldaar in de Oude kerk 23 November 1795,

Hare kwartieren waren :

van ***Schuylenburch.***	***van Heemskerck.***
van ***der Wielen.***	***Pauw.***
van ***der Vliet.***	***van Beuningen.***
van der Camer.	***van Hoven.***

De kinderen uit dit huwelijk volgen onder E.

E. Kinderen van Mr. ***Jacob Gael*** en Cornelia ***Jacoba van Schuylenburch.***

1°. Mr. ***Johan Gael***, geboren te 's-Gravenhage 27 Februari? gedoopt aldaar in de Groote Kerk 28 Februari 1745, ingeschreven als student te Leiden 24 April 1761 en honoris causa 1 Maart 1795, veertigraad der stad Leiden 3 April 1775, schepen 25 Juli 1783,. vroedschap 1784, burgemeester 10 November 1788, lid der provisioneele regeering der stad Leiden 23 November 1813, overleden te Leiden 11 Juni 1818, huwde te Leiden 25 Augustus 1765 (aangeteekend aldaar 8 Augustus, te Delft 10 Augustus,. van Delft naar Leiden geattesteerd 25 Augustus): ***Françoise Johanna van Leyden,*** dochter van Mr.

Pieter Cornelis van Leyden, Heer van Vlaardingen en Vlaardingerambacht en van ***Agneta Emerentia van Lanschot,*** geboren te Leiden 4 December, gedoopt aldaar in de Pieterskerk 5 December 1745, overleden te Leiden 13 Januari 1813,

Hare kwartieren waren :

van Leyden.	van *Lanschot.*
de Rovere.	***Meerman.***
van *Ruytenburg.*	***van Pesaneveldt.***
Meerman.	***Arckenbout.***

De kinderen uit dit huwelijk volgen onder F.

2°. ***Aletta Johanna Gael,*** geboren te 's-Gravenhage 26 Mei, gedoopt aldaar in do Kloosterkerk 28 Mei 1747, overleden in 1802, huwde te Delft 25 Augustus 1766 (aangetcekend te Leiden 8 Augustus, te Delft 9 Augustus, van Leiden naar Delft geattesteerd 24 Auguetus): Mr. ***Diederik van Leyden,*** Heer van Vlaardingen en Vlaardingerambacht, zoon van Mr. ***Pieter Cornelis van Leyden,*** Heer van Vlaardingen en Vlaardingerambacht, en van ***Agneta Emcrentia van Lanschot,*** geboren te Leiden 16 Maart, gedoopt aldaar in de Hooglandsche kerk 19 Maart 1744, ingeschreven als student te Leiden 7 Maart 1755, veertigraad der stad Leiden 15 April 177 1, schepen 25 Juli 1781, vroedschap 1783, kolonel der schutterij, overleden in Februari 1810 (hun beider overlijden en begraven niet te gevonden tc Leiden, Delft, Vlaardingen en Warmond)

Zijne kwartieren waren :

van Leyden.	***van Lanschot.***
de Rovere.	***Meerman.***
van Ruytenburg.	***van Vesaneveldt.***
Meerman	***Arckenbout.***

3°. Mr. ***Willem Hendrik Gael,*** geboren te Delft 11 December, gedoopt aldaar in de Oude kerk 15 December 1748, ingeschreven als student te Leiden 23 Januari 1765, commies bij de Thesaurie der Generaliteit, overleden te 's-Gravenhage 12 December, uitgevoerd naar Delft 15 December, begraven aldaar in de Oude kerk 17 December 1803, huwde 1°. te Haarlem 16 Augustus 1772 (aangeteekend te Delft 1 Augustus, te Haarlem 2 Augustus) : ***Johanna Catharina van Dam,*** dochter van Mr. ***Christoffel Jan van Dan*** en van ***Elisabeth Reynst,*** geboren te Haarlem 29 November, gedoopt aldaar 3 December 1749, overleden te 's-Gravenhage 11 Juni, uitgevoerd naar Delft 15 Juni, begraven aldaar in de Oude kerk 16 Juni 1775.

Hare kwartieren waren :

van Dam.	***Reynst.***
van Vladeracken	***Clifford.***
Seullins.	***Hasevelf.***
Rosterman.	***Lijnslager.***

De kinderen uit dit huwelijk volgen onder **G¹.**

Hij huwde 2°. te 's-Qravenhage in de Hoogduitsche kerk 21 September 1779 (afgekondigd aldaar 5 September) : ***Anna Martina*** van ***Kretschmar,*** dochter van ***Jacob*** van ***Kretschmar,*** Heer van Wijk, Veen en Aalburg, en van ***Charlotta Alida Vlaerdingerwout,*** geboren te 's-Gravenhage 22 Februari, gedoopt aldaar in de Groote kerk 24 Februari 1751, overleden te 's-Gravenhage 14 Januari 1832. Zij hertrouwde met Mr. ***Apollonius Jan Cornelis*** baron ***Lampsins,*** Heer van Swieten.

Hare kwartieren waren :

van ***Kretschmar.***	***Vlaerdingerwout.***
Raamburgh.	***van Baerle.***
de Vernatti.	Couwenhoven.
Verburgh	***Viglius.***

De dochter uit dit huwelijk volgt onder **G².**

4°. ***Cornelia Hillegonda Gael,*** geboren te Delft 5 Januari, gedoopt aldaar in de Oude kerk 10 Januari 1751, overleden te Delft 17 April, begraven aldaar in de Oude kerk 24 April 1760

F. Kinderen van Mr. Johan ***Gael*** en ***Frangoise Johanna van Leyden.***

1°. ***Jacob François Gael,*** geboren te Leiden 5 September, gedoopt aldaar in de Hooglandsche kerk 8 September 1768, ingeschreven als student te Leiden 16 Maart 178 1 en 6 Maart 1784, overleden te Leiden, begraven aldaar in de Pieterskerk 17-24 October 1789.

2°. ***Pieter Cornelis Gael,*** geboren te Leiden, gedoopt aldaar in de Pieterskerk 14 Februari 1770, als kind overleden.

3°. ***Willem Hendrik Johan Gael,*** geboren te Leiden, gedoopt aldaar in de Hooglandsche kerk 4 April 1771, als kind overleden.

4°. Mr. ***Diederik*** van ***Leyden Gael,*** Heer van Vlaardingen en Vlaardingernmbacht (welke heerlijkheden hij in 1829 aan de stad Vlaardingen verkocht), geboren te Leiden 28 Augustus, gedoopt aldaar in de Pieterskerk 1 September 1775, ingeschreven als student te Leiden honoris causa 3 September 1788 en 10 September 1790, provisioneel raad in de vroedschap der stad Leiden 23 November 1813, lid van den Leidschen gemeenteraad, ridder in de orde van den Nederlandschen Leeuw, overleden aldaar 24 September 1846, huwde te Leiden 24 Februari 1819 : ***Johanna van der Hoop,*** dochter van ***Adriaan Salomon van der Hoop*** en van ***Maria Anna Cock,*** geboren te Beverwijk 20 Juli, gedoopt aldaar 9 November 1783, overleden te Leiden 30 October 1862

Hare kwartieren waren :

van der Hoop.	*Cock.*
Dedel.	***van der Hoop.***
Hartley.	***van Arnhem.***
van de Blocquery.	van ***der Putte.***

Uit dit huwelijk geen kinderen.

5°. ***Agneta Emerentia Gael,*** geboren te Leiden 7 Maart, gedoopt aldaar in de Hooglandsche kerk 9 Maart 1777, overleden te Leiden 28 Juli, begraven aldaar in de Pieterskerk 1 Augustus 1808, ongehuwd.

G¹. Kinderen van Mr. ***Willem Hendrik Gael en Johanna Catharina van Dam.***

1°. ***Cornelia Jacoba Gael,*** geboren te Delft 17 Mei, gedoopt aldaar in de Oude Kerk 23 Mei 1773, overleden te 's-Gravenhage 20 Maart, uitgevoerd naar Delft 24 Maart, begraven aldaar in de Oude Kerk 25 Maart 1800, huwde te 's-Gravenhage in de Hoogduitsche Kerk 29 April 1794 (afgekondigd aldaar 13 April): Mr. ***Cornelis van der Does,*** zoon van Mr. ***Johan Hendrik van der Does en*** van ***Jacoba Prins,*** geboren te Rotterdam 11 November, gedoopt aldaar 17 November 1765, ingeschreven als student te Leiden 16 September 1783, drossaard van de

stad en het graafschap Buren, overleden 7 April 1805 (zijn begraven niet gevonden te 's-Gravenhage, Delft, Rotterdam en Buren).

Zijne kwartieren waren :

van der Does.	*Prins.*
van der Heim.	*Schepers.*
van der Dussen.	*de Groot.*
van Bocholt.	*Timmers.*

2°. ***Johanna Catharina Gael,*** geboren te 's-Gravenhage 11 Juni, gedoopt aldaar in de Groote kerk 18 Juni 1775, overleden te Leiden 25 Februari 1812, huwde te 's-Gravenhage 23 April 1799 (afgekondigd aldaar 7 April, van Leiden naar 's-Gravenhage geattesteerd 20 April): Mr. ***Petrus Cunæus,*** zoon van Mr. ***Joan Andreas Cunæus*** en van ***Arnolda Wilhelma*** Brantsen, geboren te Leiden 28 April, gedoopt aldaar in de Hooglandsche kerk 1 Mei 1777, ingeschreven als student te Leiden 5 December 1792, raad en wethouder der stad Leiden 1803, kolonel der gewapende burgermacht 1807, raad in de vroedschap 1808, ridder in de orde van de Unie, overleden te Leiden 25 December 1839. Hij hertrouwde met ***Anna Catharina de Kruyff.***

Zijne kwartieren waren :

Cunæus.	*Brantsen.*
Velters.	*Tulleken.*
Saagmans.	*Everwijn.*
Schorer.	*Brantsen.*

G². dochter van Mr. ***Willem Hendrik Gael*** en ***Anna Martina van Kretschmar.***

3°. ***Charlotta Alida Gael,*** geboren te 's-Gravenhage, gedoopt aldaar in de Groote kerk 8 October 1780, overleden te 'a-Gravenhage 25 Maart, uitgevoerd naar Delft 29 Maart, begraven aldaar in de Oude kerk 31 Maart 1802, huwde te 's-Gravenhage in de Hoogduitsche kerk 12 Mei 1801 (afgekondigd aldaar 26 April): ***Coenraad Carel Vincent*** baron ***van den Boetzelaer van Dubbeldam,*** zoon van ***Christiaan Willem*** van ***den Roetzelaer,*** baron der H. R. R., en van ***Aletta Johanna le Leu de Wilhem,*** geboren te 's-Gravenhage 6 Juni, gedoopt aldaar in de Kloosterkerk 9 Juni 1776, brigadier (met den rang van ritmeester) bij de Gardes du Corps 11 Januari 1794, adjunct-ontvanger-generaal van Holland 1814, kamerheer des Konings i. b. d., benoemd in de ridderschap van Zuid-Holland bij Org. B. van 28 Aug. 1814, no. 14, baron met al zijn wettige afstammelingen bij K. B. van 18 Jul 1819, no. 4, ridder in de orde van den Nederlandschen Leeuw, overleden te 's-Gravenhage 26 December 1845. Hij hertrouwde met ***Theodore*** Cornelia ***Elsabé van Voorst,*** daarna met ***Wilhelmine Louisa Christina von Schlaubusch,*** weduwe van ***Carel Quirijn*** van ***der Goes.***

Zijne kwartieren waren :

van den Boetxelaer.	*le Leu de Wilhem.*
de Raet.	*van Schuylenburch.*
de Jonge.	*Backer.*
Hulshout.	*van Heemskerck.*

Genealogische opgaven 'omtrent eenige families van Roermondschen oorsprong of van families die te Roermond verbleven,

door

A. F. VAN BEURDEN,
Landmeter van het kadaster te Roermond.

(Vervolg van kolom 55.)

Mertz.

De familie Mertz stamt uit Nijmegen.

1. ***Willem Mertz,*** huwde met ***Johanna Bosman,*** geboren te Malden in 1691, st. te Nijmegen 8 April 1769. In 1e huwelijk trouwde zij met ***Hendrik Hamer,*** die met 5 Mei 1795 te Nijmegen overleed, oud 93 jaren 2 maanden.

II. Hun zoon ***Joannes Bernardus Mertx,*** geboren in 728, gest. te Roermond 6 Brumaire an XI (28 October 802). tr. te Nijmegen bij de Paters der Sociëteit Jesu op 3 Februari 1751 met ***Henrietta van Raay,*** geb. in 1727, gest. te Grubbenvorst 28 Januari 1812. Zij hadden 8 kinderen :

1. *Hermina Mertz,* geb. 5 Nov. 1751, st. 13 Nov. 1758.
2. ***Wilhelmus Mertx,*** die volgt onder III.
3. ***Joannes Mertz,*** geb. te Nijmegen 9 Maart 1756, st. 29 November 1758.
4. ***Hermina Mertx,*** geb. te Nijmegen 25 Dec. 1758, st. te Roermond 4 October 1822, tr. aldaar 23 Oct. 1805 ***Gregoire Augustin Ambroise,*** van Dunghen, geboren te Roermond 7 December 1740, aldaar 21 Januari 1807, weduwnaar van Joanna Cloot.
5. ***Jan Frans Mertz,*** die volgt onder IIIbis.
6. ***Joanna Aloysia Mertz,*** geb. te Nijmegen 4 Nov. 1763, st. 7 Jan. 1769.
7. ***Maria Xaveria Mertz,*** geb. 3 April 1767, st. 8 Februari 1769.
8. ***Jacob Mertz,*** geboren 25 Juli 1769, st. te Roermond 10 November 1853, tr. te Roermond 5 Juli 1805 met ***Maria Aldegondis Thomassen,*** geboren te Roermond 27 Januari 1768, st. aldaar 6 April 1832, dochter van Antoon Thomassen en Maria Agatha Boursy.

II. ***Wilhelmus Mertz,*** geboren te Nijmegen 21 October 1753, overl. te Roermond 2 Aug. 1818, tr. te Roermond 29 Sept. 1777 met ***Ida Catharina Beckers,*** geboren te Roermond 27 Maart 1756, st. te Roermond 7 April 1823, dochter van Renerus Beckers, ontvanger der stad, en Maria Sophia Janssens. Hunne elf kinderen waren :

1. ***Maria Sophia Aloysia Mertz,*** geboren te Roermond 21 Juni 1781 st. te Roermond 22 Sept. 1816, tr. te Roermond 31 Mei 1805 met ***Josephus Renerus Specken,*** geboren te Roermond 20 Januari 1775, st. op den Gietstap te Vlodrop 29 October 1847. Zij hadden elf kinderen:
   - *a.* Catharina Wilhelmina Hubertina Specken, geb. Roermond 18 Maart 1806, tr. Mattheus Jos. Burghoff, geb. 30 October 1800, st. 24 Maart 1836.
   - *b.* Willem Jos. Hub. Specken, geb. te Roermond 15 Maart 1808.
   - *c.* Leonard Jos. Hub. Specken, geb. te Roermond 23 April 1810.
   - *d.* Maria Henrietta Hubertina Specken, geb. te Roermond 30 Juni 1812.

e. Maria Christina Hubertina Specken, geb. te Roermoud 26 Augustus 1814.

f. Hubert Guillaume Louis Specken, geb. te Roermond 5 Sept. 1816.

2. *Maria Henrica Mertz*, geb te Roermond 27 Dec. 1782, st. te Wijler 16 Januari 1849, tr. ***Joannes van der Heyden,*** geb. te 's Hertogenbosch 5 April 1781, st. te Wijler 28 Febr. 1865.
3. ***Leonardus Ignatius Hubertus Mertz,*** geb. te Roermond 1 Aug. 1784, st. te Nijmegen 21 November 1869, tr. te Roermond 10 Juni 1811 *Maria* Agnes *Lambermont*, van wie een zoon:

   Wilh. Bern. Hub. Mertz, geb. te Nijmegen in 1815, st. te Nijmegen 13 Aug. 1854.
4. *Joannes Josephus Hubertus Mertz*, geb. te Roermond 28 Sept 1786, st aldaar 22 November 1788.
5. ***Anna Ludovica Josepha Mertz,*** geb. te Roermond 24 Juli 1789, tr. *Petrus* Marius *Verwins*, st. 18 April 1848, oud 60 jaren ; van wie : a. Jacques, *b.* Hubertine, c. Gustave, ***d.*** Louise, e. Frans en *f.* Albert Verwins, de laatste gehuwd met Sophia Berger.
6. *Leopoldus Henricus Antonius Huhertus Mertz*, geb. te Roermond 11 Aug. 1791, st. sld. 10 Sept. 1791.
7. ***Ida Ludovica Nertz,*** geb. te Roermond 21 Augustus 1792, st. 3 Juni 1876, tr. *Petrus Josephus Berger*, geb. *2* Oct 1798, st. te Venlo 15 Dec. 1865. Uit dit huwelijk: ***a.*** Willem, *b.* Robert, c. Louis, ***d.*** Thercsia, *e.* Jozeph, *f.* Emilie Berger.
8. ***Johanna Hermina Mertz,*** geb te Roermond 21 Aug. 1792, st. te Amsterdam 1 Jan. 1868, tr. ***Albertus Antonius Theodorus Haerten,*** st. te Amsterdam 27 Oct. 1865. Uit dit huwelijk: *a.* Theodorus, *b.* Antoinetta, c. Willem, d. Marie, e. Frederik, *f.* Theresia, *g.* Louis, ***h.*** Sophia, *i.* Winand, geb. 1832, at. te Katwijk 18 Mei 1860.
9. ***Maria Theresia Sophia Mertz,*** geb. te Roermond 27 Augustus 1794, st. te Roermond 19 Oct. 1871, tr. ***Joannes Reimigius Berger,*** geb. 18 Sept. 1794, st. 2 Juli 1838. Uit dit huwelijk: a. Maria, ***b.*** Willem, *c.* Frederik, d. Maria Anna, *e.* Sophia,/. Jean Berger.
10. Anna ***Maria Nertz,*** geb. te Roermond 16 Juni 1796, tr. ***Frederik Jos. Gerard Haerten,*** geb. 2 Sept. 1782, st. 22 Oct 1850. Uit dit huwelijk: Joh*a*. Antoinetta Hubertina Haerten, geb. te Venlo in 1832, st. te Maastricht 4 Dec. 1850.
11. ***Regnier Jacques Hub. Mertz,*** geb. te Roermond 7 Febr. 1799, † te Roermond 1 Juli 1803.

III*bis*. ***Jan Frans Mertz,*** geb. Nijmegen 27 Juni 1761,, at. te Roermond 24 Dec. 1844, tr. te Roermond 3 Juni 1788 ***Antoinetta Barbara Luytgens,*** geb. te Roermond 29 Dec. 1757, st, te Roermond 7 Maart 1843, dochter van Henricus Franciscus Luytgens en van Maria Margaretha Petersen.

Zij hadden vijf kinderen:

1. ***Henricus Gijsbertus Ludovicus Hubertus Nertz,*** geb 30 Maart 1789 te Roermond, st. te Ghlain 23 Dec. 1864.
2. *Joes* ***Bernardus Antonius Hubertus Mertz,*** geb te Roermond.20 Febr. 1791, st. aldaar 30 Aug. 1792.
3. ***Wilhelmus Jos. Nertz,*** geb. te Roermond. 1 Sept. 1793, st. aldaar 25 November 1796.
4. ***Wilhelmus Jos. Hub. Mertz,*** die volgt onder, IV.
5. *Antonius Jos. Hub. Mertz*, geb. te Roermond 8 Dec. 1799, st. te Roermond 18 Sept. 1885, tr. te Roermond 21 Sept. 1865 ***Anna Maria Antoinetta Weichmans,*** geb. te Roermond 26 Febr. 1818, st. 21 Aug. 1886.

IV. ***Wilhelmus Josephus Hub. Mertz,*** geb. te Roermond 3 Juli 1797, st. te Roermond 27 Mei 1879, tr. te Roermond 8 October 1827 met ***Isabella Clara Henrica Beltjens,*** geb. te Roermond 29 April 1797, † 31 Maart 1870, dochter van Hermanus Henricus Beltjens en van Joanna Naus.

Hunne drie kinderen waren:

1. ***Johanna Julia Hubertina Mertz,*** geb. 6 Sept. 1828, tr. ***Herman Guillaume Jansen,*** geb. 17 Januar i 1816, van wie a. Theresia, ***b.*** Henri.
2. ***Victor Frans Hubert Mertz,*** geb. ***28*** Aug. 1830, Rijksbctaalmeester, tr. ***Anna Maria Hubertina Carolina*** Burghoff, geb. te Roermond 16 Maart 1829, † 5 November 1867

   Uit dit huwelijk zes kinderen :

   a. Maria Wilhelmina Isabella Hubertina Mertz, geb. te Venlo 20 Mei 1869.

   b. Anna Wilhelmina Isabella Hubertina Mertz, geb. 18 Juni 1860.

   c. ***Carolina Mertz,*** geb. 14 Juli 1863, † 3 Aug. 1863.

   d. ***Victorina Nertz,*** geb. 14 Juli 1863, † 9 Aug. 1863.

   e. Charles Mertz, geb. 14 Juni 1866, † 14 Juni 1866.

   f. ***Carolina Josephina Maria Hubertina Mertz,*** geb. *5* November 1867.
3. ***Maria Gertrudis Hubertinn Mertz.***

van Meysenborgh.

Hef geslacht wan *Meysenborgh* voert een sprekend wapen: een mees, zittende op de tinnen van een toren of borg. Zoo staat het op een wapen van een grafzerk in de Kathedraal van Sint Christoffel. Het wapen is gedeeld: rechts een dwarsbalk, vergezeld boven van een wassenaar, beneden van een vijfblad; links de toren en de mees. Het opschrift van dien steen heeft veel gegeden: „15 .... 1616 starf Niklas ..... Goodt wilt der Sielen ....."

Het huis der van Meysenborgh's lag aan de Markt tusschen Hal en Eenhoorn ; het was het tweede huis van het raadhuis af gerekend. In 1550 was het huis reeds in handen van ***Andries van Neysenborgh,*** gehuwd met ***Anna Cremers.*** De akten in het Overdrachtsregister I blz. 28, 28 verso, 29, 70 geven de familieverhouding van Andries van Meysenborgh en de familie Cremers aan.

Goossen Cremers.

..... Cremers
x
Hupte van Bunde.

Elisabeth Cremers
x
Stoffel van Elmpt.

Anna Cremers
×
Andries van Meysenborgh.

Aleydis Cremers
×
Geert van Hasselt
(broeder van Herman).

Agnes Cremers
×
Gaert Graes.

Arent Cremers
x
Elisabeth. ....

Peter van Bunde
Bela Elisabeth van Bunde.
Aleydis van Bunde.

Arnold *van Meysenborgh* was 1601 wijnhandelaar (Handelingen Magistraat blz. 35). Hij was gehuwd met *Geerte* van *Dulcken*.

Agnes van Meysenborgh, zuster van Arnold, was gehuwd -met *Goessen* of ***Goetxen van Dulcken.*** Overdrachten II, folio 144 verso.

Reiner van Meysenborgh, kerkmeester, overlijdt 15 Sept. 1629 (Zie Handelingen Magistr. blz. 94.), verwant aan de vorigen, was gehuwd met Margaretha van Berckeler. Zij hadden zeven kinderen :

1°. *Godefridus*, gedoopt te Roermond 1 December 1613, getuigen Gosw. van Dulcken en Lijsb. v. Berckeler.
2°. *Christiaan*, gedoopt te Roermond 15 Maart 16 15, getuigen Joes Wolfs en Margª. Poulssen. Hij was in 1663 kerkmeester (Zie Handeling Magistr. blz. 147).
3°. *Gertrudis,* gedoopt te Roermond 19 Juni 1618, getuigen Arnª. van Meysenborgh en Theod. in de Maen.
4°. *Arnold,* gedoopt te Roermond 17 Mei 1620, getuigen Arnold Pollart en Margaretha van Meysenborgh.
5°. *Godfried*, gedoopt te Roermond 26 Jan. 1622, getuigen Ger. Puyl, Anna van Strasborgh
6°. *Maria,* gedoopt te Roermond 20 Juni 1623, getuigen Gertr. van der Smitzen.
7° *Godfried*, gedoopt te Roermond 12 Maart 1625, getuigen Joost v. Oest, Maria uxor P. Paulssen.

Griet Meysenborgh was gehuwd met *Nicolaas Pauwels* of *Paulssen*. Zij bezaten goederen op het Spik onder Maasniel. 'Overdrachten II, bl. 41 verso, 1595.

Margriet van Meysenborgh, weduwe, komt voor in Handelingen Magistraat bl. 82, 113 — Aº 1621 en 1647.

Godfried van *Meysenborgh* was gehuwd met *Gertrudis* Tilvorens. Hunne dochter *Gertrudis* werd 4 Nov. 1620 te Roermond gedoopt, getuige Agnes van Dulcken.

Een voorzaat van dezen Godfried, ook *Godart* of *Godfried* geheeten, was volgens de Chroniek der stad Roermond 1562-1638, van Nettesheim, in 1569 burgemeester van Roermond, in 1574, 1577.

Het familiegraf der van *Meysenborgh's* lag, evenals dat der *van Dulcken's*, in het H. Sacramentskoor der Roermondsche Kathedraal voor de Communiebank.

van Mulbracht.

In de Minderbroederskerk, thans magazijn, ligt een steen met het volgende opschrift „1627 den 27 .... bris starf. (Gerardus) van Mulbracht, der Seel sij Gott gnadig Inde Ummel van Asselt sein hausfrau Starf Aº. 16 .."

Het wapen vertoont een huismerk, bestaande uit een 4 met gestreepten en geschoorden steel, vergezeld van de letters G en B (Gerard van Bracht). De familie werd namelijk in de wandeling ook van Bracht genoemd, Hier zij herinnerd, dat ook het dorp Mulbracht in Roermond dikwijls Bracht heet.

18 Nov. 1610 werd *Gerardt van Bracht* werkmeester van het gewantmakers gild, 1616 tienman van dat gild, 1619 vendrig van het Spaansche Kwartier, 1624 kapitein van het Spaansche Kwartier.

Gerard van *Bracht* en *Emmelina van Asselt* waren de ouders van :

1. *Katharina van Bracht* of *van Mulbracht,* geb. *25* Oct. 1594, peter Peter Timmermans, meter Johª. van Assel t.
2. *Johanna,* geb. 30 *Nov.* 1597, peter Jac. @ouwels, meter Aletgen Vorsterman.

Goirt van Bracht, geb. 17 April 1601. 1641 wordt Jan Deneken armmeester in plaats van G. van Bracht. Hij tr. 1°. *Mechtildis Solemakers*, 2°. *Anna* Prieskens vóór 1637. Hij had de volgende kinderen:

1. ***Catharina van Mulbracht,*** ged. 4 Mrt. 1631, peter Joes vau Bracht, meter Elis. Maes.
2. *Gerardus* van *Mulbracht,* ged. *5* Dec. 1637, peter Joes v. Lerep, met er Cathar. Steen.
3. *Maria van Mulbracht,* ged. 18 Nov. 1640, peter Joh. Ever. Huberts, meter Cathª. Raps.

Gerardus van *Mulbracht,* ontv. Eeiz Majt, en *Cathª.* Odilia *Vorsterman* waren de ouders van:

1. **Anna *Gertrudis van Mulbracht,*** ged. 26 Juli 17 13, peter Petrus Jos. de Wiuckel, meter Gertr. El. Nelissen.
2. ***Joes Antª.*** *van Mulbracht, ged. 23* Juni 1718, peter Reiner Vorsterman, meter Gertr. v. Mulbracht.
3. Gosw. *Frans van Mulbracht,* ged. 14 Nov. 1720, peter Gers Vorsterman, meter Cornª. v. Sybrich, wed. van Blitterswijck.

Yerten van Mulbracht der alde was 15 Februari 1592 (Zie Overdrachten II Rijksarchief Maastricht) glazenmaker.

(*Wordt vervolgd).*

Huwelijken te Batavia in den Compagniestijd,

medegedeeld door

W. WIJNAENDTS VAN RESANDT.

*(Vervolg van **kolom 63.**)*

1777.

4 Januari 1777.

Johan *Wichers* Wicherszoon, van Groningen, onderkoopman en eerste suppoost op 't Comptoir van de generale directie, met Catharina Machtilda van Groenenberg, van Batavia (getr. 12 Jan. d.a.v.)

Pieter *van Tonningen,* van Amsterdam, commissaris van huwelijksche en kleine gerechtszaken, weduwnaar van Anna Christina Elisabeth *Schrader*, met Philippa Jasinta *Colombijn*, van Batavia.

9 Januari 1777.

Jan Hendrik ***Duirvelt,*** van Samarang, oud-ordinair klerk ter generale secretarije, met Anna Anthonia *Swart*, van Batavia.

Gerrit *Kool,* van Batavia, adsistent, met Cornelia Martina *Brandis*, meede van Batavia.

6 Februari 1777.

Jacobus *van Vliet*, van Batavia, adsistent, met Johanna van *Reynwijk*, mede van Batavia, weduwe van den boekhouder en boomwagter Alexander *Diederik.*

27 Maart 1777.

Cyprianus Jacobus *Carels,* van Batavia, boekhouder en boomwagter, weduwnaar van Rebecca ***Donker,*** met Alida *Coster,* mede van Batavia, weduwe van den geweesene opperchirurgiju Petrus *Alma.*

3 April 1777.

Gerrit Jacobus *Sleufhaas,* van Batavia, wagtmeester van de oostzijdsche burgerij, met Anna Christina *Schreuder,* van Batavia.

5 April 1777.

De Heer Jan *Vermeulen*, van Moordregt, boekhouder-

generaal, weduwnaar van Anna Petronella *Spiesser*, met mejuffrouw Maria Catharina *Fabre*, van Batavia, weduwe van den g'eligeert Malaks gouverneur Pierre Jean Louis de *Filliettaz*.

17 April 1777.

Hendrik *Diesler*, van Karoschkie, luitenant-militair, weduwnaar van Cathariua Lucretia *Maudet*, met Adriana Jurriana *Ondaatje*, van Utrecht.

1 Mei 1777.

Coenraad *Freyweyler*, van Dresden, extra-ordinair luitenant der arthillerij, met Dianaj Jacoba van Berchem, van Colombo.

29 Mei 1777.

Joan Reinier *Coortsen*, van Batavia, onderkoopman, met Susanna Jacoba *Brueys*, van Bengalen.

26 Juni 1777.

Johan Theodoor *Visscher van Gaasbeek*, van Batavia, koopman en eerste administrateur in 't kleede pakhuis, met Ida Adriana Helena *Wiese*, van Breemen,

Claas Jans *aan Sintruyen*, van Batavia, boekhouder en eerste overdrager op 't hospitaal-comptoir, met Amarentia *Piel* van Macaesar, weduwe van den vaandrik-militair Jan Nicolaas *Kellener*.

17 Juli 1777.

Andreas *Cantcbeen*, van Dordrecht, chirurgijn, met Philippa Hendrika *Schippers*, van Batavia.

14 Augustus 1777.

Johannes *Clements*, van Aur, met Arnolda Wilhelmina Rosetta van *Oosten*, bejaarde dochter.

18 September 1777.

Johannes Lourens *Frankenfeidt*, van Colburg in Pommeren, burger en koster der lutersche gemeente alhier, weduwnaar van Maria Magdalena *Modet*, met Catharina Wilhelmina *van Velsen*, van Batavia, weduwe van den burger Johan Jacob *Meyer*.

2 October 1777.

Joan Willem *St. Paul*, van Madraspatnam, ordinair klerk ter generale secretarij, met Lewina Catharina *Baillet*, van Batavia.

23 October 1777.

Willem Jacob *van Loon*, van St. Annalandt, boekhouder, met Deliana Wilhelmina *Jansz*, van Tagal.

27 November 1777.

Pieter Dirk *de Haas*, van Batavia, boekhouder, met Catharina *Visscher*, van Onrust.

18 December 1777.

Hendrik *Hilgers*, van Amsterdam, burger, met Johanna Elisabeth van *Staweren*, van Padang.

1778.

13 Januari 1778.

Andreas Bernardus *Uytterstad*, van Groll, binnenregent van 't moorse hospitaal en opperchirurgijn van de post Jacatra, weduwnaar van Maria Helena *Ritter*, met Maria Juliana *Schelkers*, van Batavia, weduwe van den opperchirurgijn Adam *Gort*.

24 Januari 1778.

Albertus *Lieftink*, van Groeningen, ordinair-leeraar in de portugeesche gemeente, weduwnaar van Anna Magdalena *Verhagen*, met Susanna Claudina *de Villiers*, van Cabo de Goede Hoop, weduwe van den capitein-militair Johan Hendrik *Zinner*.

31 Januari 1778.

Hendrik Nicolaas *Lacté*, van Haarlem, prov. koopman

en secretaris van 't eerwaarde college van Heeren weesmeesteren, met Petronella *Greving*, van Batavia, weduwe van den koopman en tweede administrateur in de suikerpakhuizen Jacob *Fockens*.

7 Februari 1778.

Willem *Carpenter van Westerbeek*, van 's Hertogenbosch, koopman, met Maria Paulina *Smit* gen^d *Schippers*, van Batavia.

14 Februari 1778.

Hendrik Christiaan *Meinertzhagen*, van Amsterdam, onderkoopman, met Catharina Geertruida *van Ravenstein*, van Batavia, weduwe van den koopman en eerste administrateur in de westzijdsche pakhuizen Hendrik *ter Pelkwijk*.

26 Februari 1778.

Abraham *de Roy*, van Batavia, met Johanna Martha *Coop à Groen*, van Japara.

19 Maart 1778.

Dirk *Reucekump*, van Amsterdam, ordinaire clercq ter generale secretarije, met Margaretha *Boot*, van Bombay, weduwe van den boekhouder Jan Christoffel *Bottendorp*.

4 April 1778.

Jan Fredrik *Frese*, van Almelo, lid in 't college van Heeren weesmeesteren, weduwnaar van Adriana *Matern*, met Anthonia *de Vos*, van Batavia, weduwe van den opperchirurgijn in 't casteel Gerrit *Vollee*.

25 April 1778.

Johan *Wichers* Wicherzoon, van Groningen, onderkoopman en eerste suppoost van de generale directie, weduwnaar van Anthonia Magteld *van Groenenberg*, met Catharina Gleertruida van *Ravensteyn*, weduwe wijlen den koopman en eerste administrateur in de westzijdsche pakhuizen Hendrik ter *Pelkwijk*.

29 April 1778.

Petrus Albertus *van der Parra*, van Batavia, koopman en boekhouder van het Ambachtsquartier, met de jonge juffrouw Catharina Geertruida *Breton*, van Sourabaya.

14 Mei 1778.

Willem Diederik *Pielat de Blagnye*, van Lekkerkerk, luytenant-militair, met Paulina *de Zager*, van Batavia.

23 Mei 1778.

Johannes Pieter *Fabricius*, geboren op zee nabij de Cabo de Goede Hoop, koopman en eerste gezworen klerk ter generale secretarije van Hunne Hoog Edelheden, weduwnaar van Geertruida Elisabeth *Hemsingh*, met Jacoba Elisabeth *Moltrecht*, van Batavia, weduwe van den koopman en negotieboekhouder Johan George *Schindelaar*.

Hiermede is dit gebodenboek beëindigd. Wij kunnen de huwelijken evenwel vervolgen, zij het dan ook slechts tot begin 1779, uit het vroeger reeds vermelde „*Trouwboek* 1769-1779," waarvan wij hierboven reeds mededeelden, dat het slechts een verzameling is van consentbrieven, waarbij den trouwlustigen toestemming werd verleend door commissarissen van huwelijksche zaken om t. g. t. een huwelijk aan te gaan. De aandacht wordt er daarom op gevestigd, dat de alsnu gegeven data niet die zijn van ondertrouw, trouw of 1^e gebod, doch die van uitgifte van den consentbrief.

Op ondervolgende data werd die toestemming verleend aan de volgende personen:

26 Mei 1778.

Jacobus van *Aitsma*, van Batavia, ordinaire klerk ter

generale secretarij, met Maria Elieabeth *Bailliët*, mede van Batavia.

9 Juni 1778.

Mr. Nicolaas Alexander van *Lelijveld*, van Ternaten, koopman en fiskaal van Samarang, weduwnaar van Sara Jacoba *Dobbelaar*, met Maria *Sonneveld*, van Doesburg.

15 Juni 1778.

Mr. Wijbrand de *Jongh*, van Valkenswaard, onderkoopman en tweede in de groote winkel, met Ephraina *Schultz*, van Batavia.

29 Juni 1778.

Willem *Popkens*, van Amsterdam, procureur, met Aletta Jurriana *van Haak*, van Batavia, weduwe van den extra-ordinair klerk Mr. Johannes *Pauwen*.

Den WelE. Heer Hendrik *van Stockum*, van Amsterdam, Raad extra-ordinair van Nederlands India, met Catharina Elisabeth *Romswinkel*, van Batavia, weduwe van den oud majoor der arthillerij en fabrijk Otto Frans Nicolaas *Marci*.

6 Juli 1778.

Mr. Nicolaas Wendelin *Beyts*, van Cochin, koopman en administrateur te Bantam, met Maria Elizabeth de *Jong*, van Jaffnapatnam.

7 Juli 1778.

Albertus *Lieftink*, van Groeningen, ordinair leeraar der Portugeesche gemeente, weduwnaar van Anna Magdalena *Verhagen*, met Johanna Dorothea *Walburg*, van Batavia, weduwe van den opperchirurgijn Willem *Ponsart*.

30 Juli 1778.

Simon Lucas Pieter *Specht*, van Hamburg, geregtsbode, met Anna Johanna *Oenen*, van Batavia, weduwe van den boekhouder Willem *Bellinger*.

6 Augustus 1778.

Paul Engelbert *van Halm*, van Archangel, onderkoopman en garnisoenschrijver, met Wilhelmina Jacoba *Meurs*, van Batavia.

22 Augustus 1778.

Jacobus van *Vliet*, van Batavia, adsistent, weduwnaar van Johanna *van Rijnwijk*, met Johanna Dorothea *Walburg*, van Batavia, weduwe van den opperchirurgijn Willem *Ponsart*.

7 September 1778.

Josephus Gordijn, van Delft, koopman en translateur in de Javaanse taale, weduwnaar van Sophie *Nicolaï*, met Johanna Louisa *Specht*, van Sourabaja, weduwe van den koopman de *Beaufort*.

29 September 1778.

Godlieb baron *von Diemar*, van Diemarden in 't Hannoverschen, boekhouder, met Aletta Alberta *Heyder*, van Batavia.

16 October 1778.

Pieter Leonard vaa *Eys*, van Sutphen, adjunct gesworen klerk van de agtbaren Raad van Justitie, met Helena Wilhelmina de *Vos*, van Vlissingen.

20 October 1778.

Johan Frederik baron van *Reede tot de Parkeler*, van Twello, onderkoopman, met de jonge juffrouw Ida Petronella Jacoba *Vos*, van Samarang.

Johannes *van Hek*, van Jaffnapatnam, boekhouder, weduwnaar van Maria Louisa *Verkuil*, met Johanna Maria *Oldenzeel*, van Waalwijk.

21 October 1778.

Scipio Cornelis *van Riemsdijk*, van Batavia, onderkoopman en gecommiteerde in de groote winkel, met Lourentia Jacoba *Schultz*, van Batavia. [Vergelijk v. R. v. d. Kl. De Gouverneurs-Generaal enz., waar zij N. Schutter genoemd wordt]

22 October 1778.

Jacobus de *Warem* Junior, van Middelburg, essayeur, weduwnaar van Catharina Elisabeth *Driel*, met Johanna Minia *Rotgers*, van Batavia, weduwe van den commandeur en opperequipagemeester Thomas Alexander de *Wit*.

28 October 1778.

Johan Godlieb *Behrens*, van Homburg, prov. adj. onder de Westzijdsche burgerij, met Petronella *Meerman*, van Joana, weduwe van den adjudant der Westzijdsche burgerij Jacobus *Houbraaken*.

29 October 1778.

Johan George *Feyge*, van Liegnits, luytenant-militair, weduwnaar van Carolina Johanna *Gronardt*, met Pieternella *Hartingh*, van Samarang

6 November 1778.

Bogislaus Fredericus *von Liebeherr*, van Maccasser, gesworen klerk ter generale secretarije van Hunne Hoog Edelheden, met Anna Maria *de Roy*, *van* Batavia.

12 November 1778.

Willem *Schouten*, van Bengale, ordinaire klerk, met Margaretha *Glissenburg*, van Batavia.

14 November 1778.

Elbert *Elias*, van Middelburg? onderkoopman en secretaris van huwelijksche en kleine gerichtszaken, met de jonge juffrouw Charlotte Anthonia *Meyer*, van Batavia.

26 November 1778.

Johan Hendrik *Hodenpijl*, van Batavia. boekhouder, weduwnaar van Anna Catharina *Steynouw*, met Sara Catharina *Moses*, van Batavia.

30 November 1778.

Adrianus *Canselaar*, van Veendam, gecommiteerde ten eylande Onrust, met Anna Maria *Albanesius*, van Mallabaar, weduwe van den luitenant-militair en onder-major Johan Willem *Zimmerman*.

7 December 1778

Barend Hendrik *van de Poll*, van Amsterdam, ordinaire klerk ter generale secretarije, weduwnaar van Alida *Schiele*, met Eva Johanna *van Hemert*, van Batavia, weduwe van den oud-diacon Barend *Barends*. [Wie is deze v. d. Poll ? Een lid van het adellijk geslacht ?].

(Wordt vervolgd.)

Bothenias, Reneman, Spaaheim, Tammen.

De volgende nanteekeningen van bovenstaande geslachten o. a. verwant aan de familiën *Lohman, Trip* en *Wichers*, kunnen, hoe onvolledig zij ook zijn, wellicht van nut wezen bij verder onderzoek.

Bothenias.

1. Casparus *Bothenius*, predikant te Schaldebuiren, overleed aldaar in 1662, tr. N. N. bij wie: *Henricus Bothenius* (die volgt II).

II. *Henricus Bothenius* tr. 1°. *Etta Epkenius*, bij wie 1 z ; en 2°. met *Adriana Trip*, waaruit 2 z.; hij overleed als burgemeester van Groningen.

Kinderen: *a. Aylco Bothenius* (die volgt 111);
b Adrianus Bothenius (die volgt III*bis*);
c. Louis Bothenius (die volgt III*ter*).

III. *Aylco Bothenius*, kapitein in Statendienst, huwt *Gesijna Tijlking*, en laat een dochter na : *Etta Margaretha Bothenius*, † *18 Nov.* 1729, die huwt met *Johan Lohman*.

III*bis*. *Adrianus* **Bothenius,** overste-luitenant huwt ***Sophia van Velsen*** [Vgl. De Haan Hettema en van Halmael, in voce van *Velsen*, D. I, bl. 400, waar zij ***Anna Sophia*** wordt genoemd; vgl. ook Ferwerda, gen. Trip]. Zij wonnen 5 dochters, t. w. :

1. ***Adriana*** Cecilia ***B.,*** huwt ***Adriaan Trip.***
2. ***Cecilia B.,*** † ***8*** Mei 1775.
3. *Sophia* ***B,*** † 16 Nov. 1771.
4. ***Andresa Nolkia B.,*** † ***16*** April 1776, huwt ***Laurens Wildrik.***
5. ***Elisabeth Catharina B.,*** † 4 Oct. 1781.

III*ter*. ***Louys Bothenius,*** overl. als burgemeester van Groningen, in 1738, tr ***Catharina Elisabeth Spanheim,*** waaruit 2 d.:

1. ***Ida Elisabeth Bothenius,*** † ***12*** Maart 1756, huwt ***Johan Lohman.*** Hieruit sproten de takken ***Bothenius Lohman, Tammen Lohman*** en ***Spanheim Lohman.*** Deze laatste tak is in 1783 uitgestorven, door het op Sappemeer verdrinken van ***Johan Spanheim Lohman,*** geb. in Nov. 1775, uit ***Andreas*** en ***Petronella Barbara Knibbe.***
2. ***Adriana Nothenius,*** † ***23*** Juni 1753, huwt den hoofdman ***Egbert Alberda***.

Reneman.

Hendrik Reneman, rentmeester der Ommelanden en monstercommissaris, huwt N N., waarbij 5 dochters:

1. ***Esther Reneman*** huwt prof. ***Hendrik Munting.***
2. ***Helena Reneman*** „ burgemr ***Gerhard Swarte.***
3. ***N. N. Heneman*** „ ***N. N. Willema.***
4. ***N. N. Reneman*** „ ***N. N. Groothuis.***
5. *Susanna Reneman* „ ***Albert Hendrik Munnikhof.***

Spanheim,

I. Dr. ***Vigandus Spanheim,*** predikant in de Neder-Paltz x ***Renata Tossana,*** winnen : ***Frederik*** (die volgt II.)

II. ***Frederik Spanheim,*** geb te Amberg 1 Jan. 1600, † te Leiden (?) 14 Mei 1649, professor te Leiden (zie over hem van der Aa, enz.), huwt ***Charlotte du Port,*** geb. te Parijs in 1612, † te Genève in 1648. Zij wonnen 5 zoons en 1 dochter, t w.:

1. *Ezechiel Spanheim*, geb 1629, was Envoyé van een der Duitsche vorsten bij den Koning van Engeland; huwt N. N., en st. 25 Dec. 1710, een dochter *Maria Adriana S.* nalatende, die in Engeland trouwde met een Marquis ***de Mont André***. Dit huw. werd door echtscheiding ontbonden. Zij overleed kinderloos.
2. ***Frederik Spanheim,*** (die volgt 111.)
3. ***Andreas Spanheim,*** geb. 1643, † 1727, was rentmeester der geestelijke goederen in Stad en Lande ; huwt ***Ida Geldorphius,*** dr. van een Amsterdamschen predikant (1), waaruit een dochter ***Ida Spanheim,*** gehuwd met Louis ***Bothenius,*** waaruit kinderen.
4. *Daniel* ***Spanheim,*** geb. 1644, † coelebs te Heidelberg in 1675.
5. ***Rent: Spanheinz,*** geb. 1648, tr. ***Jeanne Buratte,*** † kinderloos.
6. *Jeanne* ***Spanheim,*** geb. 1635, † in 1700, tr. ***Theophilus Bonnet,*** med. doctor te Genève.
7. ***Maria Spanheim,*** geb. 1638, tr. ***Hendrik van Valkenburg,*** Zweedsch Rijksraad te Stokholm.

(1) Volgens Kerk. Reg. der predikanten van Hendrik Croese Gz., zou dit moeten zijn Henricus Geldorpius, geb. Sneek 1 Dec. 1600 † Amsterdam 6 Oot. 1662. Bevestigd a. d. 9 Oct. 1628. Hij was gehuwd met Neeltje Pool.

Tammen.

I. ***Jan Tammen,*** † ***28*** Mei 1681, raadsheer in Groningen, tr. 1". ***Wisabeth Noordhorn,*** waarbij 1 z, en 1 d., 2". ***Helena*** van ***Hultew,*** waarbij 2 dochters, t. w.:

1. *Sicco Tammen* (die volgt 11.)
2. ***Beer-ta Tammen***, tr. ***Wiche Wichers.***
3. ***Elisabeth Tammen,*** † ***28*** April of 3 Juni 1749, tr. ***Hendrik Lohman***
4. ***Beerta Tammen***, tr. den convooymeester ***Buttinga,*** z k.

11. *Sicco Tammen,* † 1 Sept. 1712, raadsheer in Groningen, tr. ***Helena Haykrns,*** wed. ***Vaenecamp*** of ***Veenkamp,*** waarbij één zoon:

111. ***Jan Tammen,*** † jong.

Voor dc juistheid der opgaven sta ik niet in. Bij nadere controle zal die moeten blijken. Zoo is het dubbel huw. ***Louis Bothenius,*** op de eene plaats met ***Catharina*** Eli***sabeth Spanheim*** en elders met ***Ida Spanheim*** vermeld, mij niet duidelijk uit deze lijsten, welke mij voorkomen te zijn opgemaakt in verband met een erfrechtsquaestie.

Voor nadere betrouwbare gegevens, dus verbeteringen en aanvullingen, vooral wat de familie ***Bothenius*** betreft, houd ik mij zeer aanbevolen.

's Gravenhage. M. G. WILDEMAN.

Eenige akten uit Vlissingen.

Bij een slechts kort onderzoek in het archief der Groote kerk te Vlissingen, schreef ik uit een paar aldaar berustende trouwregisters de volgende akten over :

1604, **30** Octr. Jan Claesz. Burchgrave wedr van Santwijck met Anna Leens van Antwerpen wede Pieter ***Maes.***

1605, **12** Maart. Frans Willemsz. de Pester j.g., dienende bij kap. Loncke met Neelken Lievens de Wint j.d., beide van Vliss., woñ. pluimstraat.

1607, 28 April. Paulus Sorgeloos van Oudenaerde, wedr Lijsbeth Jans van der Rivier met Tanneken Jans j.d. van Bergen op Zoom

1608, 23 Aug -17 Sept. Benjamin Deynoot j.g. van Gent, Susanna Tuinincx j.d. van Middelburg , Geh. te Serooskerken. Klara Backers moeder van den bruidegom, M. Prudhomme, zwager. [Een Benjamin Deynoot van Gent werd 1626 ingeschreven of lid van het landluiden gilde te Goes, en Charles Deynoot werd 10 jaren later poorter dier stad.]

1609, 15 Aug. Jacob Winkelman, kap. j.m. van Brugge, jkv. Anna de Rijcke j.d. van Middelburg,

1609, 9 Decr. Joos de Moor vice-admirael, wedr van Janneken Leunin, Catharina Struyvinck, wede P. de Wachter.

1609, 9 Decr. Kapitein Michiel van Trappen gezeyt Bancker, wedr. Françoise Durpion, wed. kapn Packe le Duc.

1610, 15 Mei. Daniel van Bornbergh j.g. van Brussel, Commissaris der monstering , Lucia Oiliaerts j.d. van Vlissingen, woñ markt. [1612, 11 Febr. Elisabeth Oyllaerts van Vlissingen, wede Jonas Reigersberge, huwt te Goes Nikolaas Michelsz. Oostdijk.]

1610, 26 Juni. Blase Nebbens j.g. varende man met Machelijnken Jacobs j.d. beyde van Vlissingen, Zij won. lange noordstraat.

1610, 24 Juli. Pieter Nachtegael wede van Oudenaerde met Janneken Waghemakers van Gent, wede Bernard van Duynen.

1610, 2 Oct. Gerson Panneel van Noortwich, wedr van Tanneken van Cromphoud, dienaar des Godd woords te Grijpskerke (Walcheren) met Tanneken Mackereel j.d van Reynijnghem bij Dixmuiden.

1611, 12 Maart. Abraham de Dieu j g. Cathalina vañ Putte j.d beyde van Vlissingen, zij woñ. añ zuutzijde.

1612, 2 Maart. Cornˢ. Jansz. Teerlinck j.g. van Vlissingen, varende man, Maykeo Adriaens j.d. van Domburg woñ in groenewoud.

1612, 31 Maart. Abraham Regemorter j.g. van Vlissingen, Hester Vermaes j.d. van Noortwichs.

1612, 1 Decr. Matheus del Coorne uit Piedmond wedr Klaerken de Rijcke, Sara Adriaens j.d. van Vlissingen, won. slijckstraat.

1613, 10 Jan. Dr. Hieronimus Smallegange van Goes j.g , Bernardina Schotte j.d. van Vlissingen woñ. lange Zelke. [Ingeschreven te Goes 26 Jan. 1613. Uit hun huw. werden te Goes gedoopt: Mattheus, 4 Jan. 1617 ; Maria, 20 Mei 16 18 ; Catharina, 22 Maart 1620.1

1614, 10 Mei. Pieter Willemsz. Pester j.g., dienende onder kap. Chˢ de Cock, Janneken Onoff j d. beyde van Vlissingen

1614, 19 Juli. Odon del Corne, j.g., Adriana Beukelaer j.d , beyde van Vlissingen. Zij woñ. op de markt.

1741, 13 Mei. Albertus Haverslag wedr met Maria Elisabeth 's Heerenberg j.d , laatst gewoond hebbende te Vlissingen, nu beyde te 's Gravenhage [Ingeschreven aldaar 7 Mei] (1)

1743, 12 Oct. te Ouwerkerk in Duiveland. Leonard de Rijcke, wedr van Adriana Baard woñ Vlissingen met Jacoba van Boudijk, wede Robbert Samuel Immens.

1746, S Octr. Mr Hendrik Liens, predt te Kortgene met Helena Keuvel j.d. van Vere.

1763, 5 Oct te Zierikzee. Patrik Balfour j.m kap., met jkv. Françoise Leydecker j.d beyde van Zsee.

Medegedeeld door FRED. CALAND.

VRAGEN EN ANTWOORDEN.

van den Bergh. -Den 31sten Maart 1680 zijn ondertrouwd te Dordrecht (getrouwd aldaar 15 April 1680) :

I. *Gerrit Pieterse*, schipper, j. m. van 't landt van Gulick, wonende bij de Pelsebrugh, en *Catharina Faes* (= *Servaes*), j. d. van Luyck, wonende bij de Vischbrugh. *Catharina Servaes* werd te Dordrecht begraven 23 Juni 1687, waarna Gerrit *Pieterse* den 19den September 1689 hertrouwde met *Cathrijna Verlengh*, weduwe van *Hendrik* van *Engelen*.

Uit het eerste huwelijk werden de navolgende vier zoons geboren, die blijkbaar allen den geslachtsnaam van den *Berg* of van den *Bergh* hebben aangenomen; *Pieter* van den *Bergh*, sub a, deed zulks na de voltrekking van zijn huwelijk in 1703. De bedoelde vier zoons, allen te Dordrecht in de Ned. Herv. Kerk gedoopt, waren :

a. ***Pieter van den Bergh***, die volgt 11.

b. *Servaes* van den *Bergh*, ged. 21 Jan. 1683, tr. te Dordrecht 11 Mei 1710 met *Marijcke* Paradijs, „j. d. van Dordrecht".

c. ***Johannes*** van *den Bergh*, ged. 8 Jan. 1685, tr. te Dordrecht 16 Juni 1709 met *Maeycken Hendricx Verhoeven*, „van Dordrecht".

d. *Martin van den Bergh*, ged. 5 Maart 1687, tr. te Dordrecht 29 Sept. 1709 met *Neeltje France van* Doorn, „van Dordt".

Uit het tweede huwelijk van Gerrit ***Pieterse*** voornoemd, n.l. met *Cathrijna Verlengh*, is slechts de doop van één kind gevonden, dat den 20sten October 1690 te Dordrecht met den naam ***Gerrit*** gedoopt werd.

11. ***Pieter van den Bergh***, ged. 7 Dec. 1680, st. ? , r. te Dordrecht 6 Mei 1708 (inget. 15 April) met *Geertruida Selis* (= *Selen*), uit welk huwelijk de volgende vijf kinderen geboren werden, allen te Dordrecht Ned. Herv. gedoopt :

a. *Anna Maria van* den *Bergh* ged. 21 Juli 1709, st., ? , tr. te Dordrecht 16 Juni 1737 *Melchior Scheffer* „j. m., geb. te Tuyl" (zoon van *Jan Scheffer* en *Jenneke Maronier*).

b. ***Gerrit*** van *den Bergh*, die volgt III.

c. ***Anna*** Catrina *van* den *Bergh*, ged. 26 Juni 1713.

d. ***Cornelis van den Bergh***, ged. 15 October 1715.

e. *Catharina van* den *Bergh*, ged. 25 September 1718.

III. ***Gerrit van den Bergh***, ged. te Dordrecht 14 Jan. 1711, st. te Rotterdam, ? , tr. te Rotterdam 8 Januari 1737 (inget. 28 December 1736) met *Cuniera van Eysden*. — Uit dit huwelijk waren acht kinderen, waaronder:

IV. Servaas *van den Bergh*, koopman (graanhandelaar) te Rotterdam, geb. te Rotterdam 28 Dec. 1753, st. aldaar 27 Mei 1826, tr. te Rotterdam ? *Elisabeth Hofman*, geb. in 1756, st. 6 Aug. 1837. Uit dit huwelijk werden tien kinderen geboren, waaronder :

V. ***Pieter van den Bergh***, controleur der Rijksbelastingen, geb te Rotterdam 23 Oct. 1784, st te 's Gravenhage 9 Juli 1865, tr te Delfshaven 2 Nov. 1814 met Anna ***Kool*** (dochter van *Cornelis Kool*, civiel-ingenieur, eerst te Rotterdam, later te Philippeville in België, en van *Clasina Langenberg*.) Hunne nakomelingen zijn mij bekend

Kan iemand wellicht bovenstaande fragment-genealogie aanvullen, voornamelijk wat betreft de descendenten der gebroeders *Servaes*, ***Johannes*** en ***Martin van den Bergh***, geboren uit het huwelijk van ***Gerrit Pieterse***, sub 1 met Catharina *Faes* en van ***Gerrit***, geboren uit het tweede hu welij k met *Cathrijna Verlengh? Is* ook bekend, welk wapen eveutueel door die descendenten is gevoerd? Alle mededeelingen zullen dankbaar worden aanvaard.

C. v. E.

van Braam (XXIII, 70 e. v). — T. *a.* p. kol. 72 vraagt de heer B B. „Geen der vier zonen huwde immers? „Waar en wanneer overleden zij ?"

(1) Albertus Haverslag, j.m , geb te Wijk in Overijssel, deed ondertr. te 's Gravenhage 7 Mei 1730 met Wilhelmina Huygen, j d. geb. te Drummel in Gelderland, beide wou. hier. Deze Wilhelmina Huygen was de zuster van Jan Huygen, j.m. geb. Gelderland (ongetwijfeld ook te Drummel) ondertr. te 's Gravenhage 16 Dec. 1728 met Maria Postilius, j.d. geb. te Strien (Strijen), beide won. hier, den stamvader van het in den Haag won. geslacht Huygen (s). Uit zijn 1e huw. werden te 's Gravenhage in de Nieuwe kerk gedoopt: Gerrit 31 Juli 1731, Philips Hendrik, 5 Aug. 1732, en Gerrit 26 Jan. 1734.

De oudste zoon heette niet Louis Paulus Cornelis, doch *Livius* Paulus Cornelis.

De 2e zoon overleed ongehuwd als le luitenant der infanterie te Djokjakarta 11 April 1827.

De beide jongste zoons huwden, de eene 2 maal, de andere 3 maal; beiden hadden ieder uit hun tweede huwelijk resp. 6 en 7 kinderen. Zij worden met hun kinderen en kleinkinderen volledig vermeld in het einde van dit jaar te verschijnen Nederland's Adelsboek 1906. Aangezien het feit, dat het adellijke geslacht van Braam niet uitstierf, voor mij een revelatie was (zooals dit ook voor verscheidene van onze genealogen zal zijn) nam ik letterlijke afschriften van de op hen betrekking hebbende akten van den burgerlijken stand.

Nice. W. W. v. R.

de Carpentier (XXII, 262). — Uit annteekeningen Extra ord. Puyregister „ Ameterdam : 2 Maart 1630 Pieter „de Carpentier, gewezen generael, van *Antwerpen* won. „Heerengracht met Marija Ravenels, van Middelborgh".

Dus niet gehuwd op 2 Maart, maar ondertrouwd op 2 Maart. v E.

Chastelijn (XXII, 158) — Cornelis Ch. was geboren te Batavia 16 September 1713. Volgens een manuscript in mijn bezit was de sub 1° genoemde Nicolaas op 23 Sept. 1739 geboren en overleed hij, blijkens bijgeschreven aanteekening, jong. Er was als eerst.2 kind nog een ongedoopte dochter geweest. W. W. v. R.

Clörath (XXIII, 29). — Volgens de genealogie van *den* ***Boetzelaer,*** door Bn van Spaen (M. S. Hoogen Raad v. Adel) tr. ***Lodewijk van*** den ***Boetzelaer*** (zie over hem : Te Water, Verb. der Edelen 111, p. 482, 483) ***Hillegond van Camphuisen,*** dochter van *Cracht*, heer van Poelwijk en Clörath, en van ***Elisabeth van Bueren.***

Hillegond van Camphuisen was òf weduwe van ***Johan van Boinenburg gend Honstein,*** òf is als weduwe van den Boetzelaer met Johan gehuwd; van Spaen teekent aan, dat ***Johan van den Boetzelaer*** en zijn broeders (kinderen v. Lodewijk) na den dood van hun halven broeder *Herman van Boinenburg gend Honstein*, in 1584 Clörath erven ; zij verdragen zich deswege met *Walter van Bueren,* heer van Kalbeek, en laten hem dit goed oever.

Hoc is deze notitie, die van Spaen uit het „Bucrenarchief" putte, in verband te brengen met het aangeteekende in XXIII, kol. 29, welke laatste notitie overeenkomt met hetgeen Dr. R. Scholten in zijn „Beiträge zur Geschichte von Wissel und Grieth" p 170 hieromtrent zegt. J. W. DES TOMBE.

van Coeten, of **van Cooten.** — Wie waren de ouders van Maria Louisa van Coeten, † Groningen 1'748, die . . . . . huwde met Johan Piccardt, heer van Slochteren, gedt. Appingadam 28 Aug. 1681 ; † . . . . . 16 Juli 1754.

Ik vond van haar aangeteekend „van Venlo, van een zeer goede familie". A. H. S.

Craypenningb (XXIII, 22). — Ter aangehaalde plaatse handelt de heer Lach de Bêre over J. C. Cruypenning of Cruyspenning op Haroessan en Amboina. ***Alexander Cruypenningh*** behoorde tot „d'heeren, de heer Gouverneur (van Suriname) op 16 Februari 1669 hebbende doen t'zamen comen, welke hij tot zijnen Polytycken Raedt alhier (te Paramaribo) hadde gedestineert". Ook werd hij als Cruypenninck benoemd in den Raet van Justitie.

Hieruit blijkt tevens de onjuistheid der bewering van J. R. Thomson in zijn „Overzicht der Geschiedenis *van* Suriname", dat de Raad van Justitie eerst door Gouverneur van Scharphuisen (1689-1696) is ingesteld.

Den ***Haag.*** Mr. H. W. VAN SANDICK.

Dezentjé. — „Uit Solo schrijft men aan de „Sem. Ct.": Naar wij vernemen, moet het huis van prins Tjrokrônegoro op Poerbajan, het zoogenaamde huis van kolonel Timan, overgegaan zijn in handen van het roomsch-katholieke kerkbestuur. Men wil daar de Roomsche kerk voor Solo bouwen. In dat huis werd den 12en April 1796 geboren „de groote Indoheld van Midden Java" ***Tinus Dezentjé Sr.***, bijgeuaamd de „Senôpati" en „Sergi van Ampel", „de Indische Zwijger", ook wel eens genoemd: „den waren en werkelijken bedwinger van Diponêgorôs opstand"."

Bovenstand bericht komt onder de Indische nieuwstijdingen voor o. a in „N. Rott. Ct." van 11 April 1905.

Vrage: Van waar komt deze familie, en bestaat er een genealogie ? M. G. w.

van der Gheest. — Van dit R.-K. geslacht, in de 18e eeuw in de omstreken van Megen gevestigd, verschenen eenige fragmenten in De Navorscher en in Taxandria Daarin komt niet voor Françoise van der Gheest, die in 1694 huwde met Jan Wijnands van Resant, van Tiel. Waaraan is dit toe te schrijven ? Is het omdat zij tegen den zin harer familie met een Protestant huwde en nu verder in de genealogie verzwegen werd? Ik houd haar voor een dochter van Johan van der Gheest en Mechteld Cornelissen (Hagen). Het is nogal opmerkelijk dat het 3e kind uit haar huwelijk de voornamen van *Mechteld Cornelia* ontving, zoodat dat kind dan naar grootmoeder v. d. Gheest is genoemd. Wie lost dit eens voor mij op ? W. W. v. R.

Hilgers-Rotgers (XXI, 63, XXII, 223,286, XXIII, 27). — Het huwelijk met J. J. Slicher had plaats met Hilgers en niet met de Mailly. In XXIII, 27 staat Edgardus, lees Edzardus. Jan Hilgers was geboortig van Amsterdam, Edzardus Rotgers van Groningen.

W. W. v. R.

van Kerckwerve (XX, 79). — Aangezien op mijn vraag naar de ouders van *Hadewij van Kerckwerve* nog geen enkel antwoord inkwam, deel ik ter herinnering mede, dat *W. te Water* in *Hoog-adelijk* ***Zeeland,*** 1761, *bl* 80 (met Wapenplaat 1 n°. 73) schrijft: „Adelijke stam uit Be-Ooster-Schelde uitgestorven met Adriana van Kerckwerve, † 1665, echtgenoote van Pieter Hanneman, meesterknaap van de houtvesterije van Holland".

Wie mijner medeleden zoekt nu eens voor mij op de ouders van Hadewij vau Kerckwerve, die omstreeks 1540 huwde met ***Johan Wijnants van Resant,*** die Noord-Brabant en de Betuwe als woonplaats heeft gehad en wiens zoon den Zeeuwschen voornaam Lieven ontving, zoodat mogelijk een Lieven van Kerckwerve gezocht moet worden ? W. W. v. R.

Momma (XXIII, 16). -Volgens Vorsterman van Oyen's Stam- en Wapenboek 111, bl. 66, hadden ***Frederik Hendrik Momma,*** kapitein-luitenant ter zee, en ***Gerardina Voss van Sinderen*** een dochter ***Dina Carolina Momma,*** geb. te Utrecht 25 October 1809, geh. te Velp 13 Juli 1833 met G. J. C. van Zijll de Jong, uit welk huwelijk wijlen le generaal-majoor 0. 1. L. T. J. A. van Zijll de Jong sproot, wiens nakomelingen wellicht omtrent dezen tak

der familie Momma nadere inlichtingen zullen kunnen verstrekken. Wellicht behoorde ook tot dezen tak zekere heer *Momma*, wiens vrouw of weduwe te Elburg moet zijn overleden Hij was nl gehuwd met *Hendrica Godelina Piper*, geb. 20 Mei 1753 dochter van Stephanus, majoor der cavalerie (zie Vorsteman van Oyen, Stam- en Wapenboek III, bl 20).

Deze Momma's behooren niet tot den Amsterdamschen tak, dien Mr. A. J. Enschedé, te zamen met den Stolbergschen, behandeld heeft, als aanhangsel aan zijn geslachtsregister der familie Koenen. Dit geslachtregister moet volstrekt niet beschouwd worden als een min of moer volledige genealogie van het geslacht Momma, oorspronkelijk uit Aken afkomstig. Dit geslacht was reeds in de 17e eeuw zoo wijd vertakt dat het samenstellen van een volledige genealogie-Momma een zeer omvangrijken en moeitevollen arbeid zou eischen.

Zoo mag het ons dan ook niet verwonderen, wanneer wij in verschillende deelen van ons land Momma's aantreffen wier onderlinge samenhang thans niet meer is vast te stellen Het kan wellicht zijn nut hebben er op te wijzen, dat (volgens Vierteljahrschrift für Wappen-, Siegel- und Familienkunde, uitgegeven door den D Herold, Jaargang XXX, aflevering 3, bl. 355) een Johan *Momma, van* Aken, weduwnaar wonende te Breda, den 13 April 1617 te Nijmegen trouwde met *Petronella* (Peterken) *Bonnen van Teberen*.

De bekende Akensche genealoog Macco, die deze mededeeling in genoemd tijdschrift doet, voegt er in een noot bij, dat de familie Momma is een protestantsche familie uit Aken, die in 1598 naar Stolberg uitweek. De drie hoofdtakken, zoo voegt hij er bij, werden gesticht door *Leonard Momma*, door *Balthasar Momma*, „Kupfermeister" te Stolberg, en door *Volquin Momrna.* Hij vermeldt dan verder de namen van de 13 kinderen van *Leonard Momma*, geb. 1580, overl. 1624 (naar ik meen een zoon van den zooeven genoemde uit diens huwelijk met *Barbara Beck*), geb. 1580, over1 18 Maart 1642, dochter van den Kupfermeister Gerlach Beck

De zooevengenoemde *Balthasar Momma is* waarschijnlijk dezelfde persoon van wien Macco op bla 182 van Geneologie Peltzer vermeldt, dat hij van zijn schoonvader *Bernhard Mondenschein de* kopermolen genaamd „der neue Dollartshammer" bij Stolberg geërfd had en dezen nog in 1602 bewoonde. Zijn nakomelingschap schijnt den heer Macco bekend te zijn, doch ik ken ze niet. Immers deze Balthasar behoorde, als ik het wel begrijp, tot een oudere generatie dan *Balthasar Momma*, bij mr. Enschedé vermeld als broeder van den in 1580 geboren Leonard, bovengenoemd. Deze laatste Balthasar was gehuwd met *Elisabeth N. N.* en vader van 2 zoons: Laurens, geb. te Stolberg 1 Februari 1615, en *Johann*, uit wiens huwelijk met *Aletta Rinckens* te Stolberg tusschen 1639 en 1648 zes kinderen geboren werden. Hij. komt onder den naam van Baltus Momma in 1628 voor als voogd van de kinderen van zijn overleden broeder Leonard *Momma*, bij gelegenheid dat diens weduwe *Barbara Beck* haar aandeel verkoopt in het huis genaamd Krakau te Aken, hetwelk vroeger door haar grootvader Jacob Beck, lid van den grooten raad van Aken, was bewoond geweest en dat later een klooster werd (blijkens stukken in het archief te Aken). In welke relatie tot dezen Raltus kan gestaan hebben de stamvader der Amsterdamsohe Momma's, die eveneens Baltus heette en die omstreeks 1650 te

Amsterdam kinderen liet doopen, is nog niet uitgemaakt. Mr. Enschede gist, dat beide personen als vader en zoon moeten worden beschouwd, wat zeer goed mogelijk, doch vooralsnog onbewijsbaar is.

Uit de bovenbedoelde opgaven van Macco (Vierteljahrschrift) blijkt in elk geval, dat geen van de 13 kinderen van *Leonard Momma* en *Barbara Beck* naar hun oom en voogd Baltus genaamd was en dat dus de gissing, door mij vóór eenige jaren in De Wapenheraut geopperd, als zou de stamvader van den Amsterdamschen tak één van die 13 kinderen zijn geweest, blijkt te moeten worden verworpen. Macco noemt namelijk :

1. *Anna Momma*, geb 1600, overl. 4 Aug. 1668, geh te Stolberg 24 April 1634 met *Simon Lijnen*, geb. 1591, overl. 31 Maart 1651.

2. *Gerlach Momma* was in 1628 reeds meerderjarig en in het buitenland gevestigd. Blijkens het Stolbergsche doopboek, waar hij in 1656 als getuige voorkomt, woonde hij in 1656 te Londen.

3. *Ida Momma.*

4. *Maria Momma*, geh. te Stolberg 28 Oct. 1643 met *Jacob Schrimpf.*

5. Barbara Momma.

6. Wilhelm Momma.

7. Leonard Momma „Kupfermeister" te Stolberg, geb. 1611, overl. te Stolberg 5 Januari 1670, geh. 13 Aug. 1645 met *Maria Peltzer*, dochter van den „Kupfermeister" Jacob Peltzer auf dem Hammer en van Maria Hutten. Hun nakomelingschap te Stolberg, later te Dusseldorp gevestigd, is vrij uitvoerig, zij het ook niet altijd nauwkeurig, behandeld in het geslachtsregister van mr. Enschedé. De kwartierstaat (16 kwartieren) van hun kleindochter *Maria* Wommn, geh. met *Johann Koenen* te Duren, komt voor in De Wapenheraut (genealogie Koenen).

8. *Abraham Momma.*

9. *Gertrud* Momrna, ged. te Aken 1614 (mr. Enschedé zegt. 1618), overl. aldaar Oct. 1661.

10. *Isaac Momma.*

ll. Sara *Momma.*

12. Jacob Momma; ik vermoed, dat hij *zijn* ouderen broeder Gerlach naar Londen volgde en daar gehuwd is, want wij vinden bij Moens, Register of the Dutch Church at London, een Jacob Momma, die 20 September 1646 een zoon *Jacob* en 23 Juli 1648 een dochter Sara liet doopen

13. *Susanna Momma.*

Wij komen nu tot den tak van *Volquin Momma* bovengenoemd, die, zooals gezegd is, in 1612 het ambt van rentmeester der stad Aken bekleedde Hij was gehuwd met *Magdalena Hanssen*, dochter van *Heinrich Hanssen*, bezitter van verscheidene kopermolens nabij Aken, en van *Kcttharina Lacken* genaamd *Spillemachers*. *Zij* schijnt als weduwe zich naar Amsterdam verplaatst te hebben, want in 1648 voerde de weduwe van Volquin Momma, te Amsterdam te zamen met haren molenpachter Wilhelm Fibus een proces tegen zekeren Mathias Antoni te Aken over den afstand van de halve kopermolen voor den Cölner Thor aldaar genaamd de Hammermühle (zie Zeitschrift des Aachener Ceschichtvereins 1898, bl 33). Hun kinderen waren volgens Macco, Gen. Peltzer, blz. 59 :

1. Anna *Momma*, overleden vóór 1650.

2. *Wilhelm Momma*; ik meen te mogen aannemen, dat hij dezelfde persoon is, die onder den naam *Gilliam Momma* te Amsterdam voorkomt als getuige bij het

huwelijk van zijn broeder Volquin in 1651. Hij is overman van het lakenbereidersgild te Amsterdam geweest en regent van het St -Pietersgasthuis aldaar.

3. *Katharina, Momma,* in 1650 nog ongehuwd.

4. Maria *Momma* was in 1650 echtgenoot van *Wolter von Taillert*

5. *Heinrich Momma.*

6. *Gertrud Momma,* gehuwd met *Lambert Kipp Isaac's* zoon.

7. *Volquin Momma,* gedoopt te Aken' 16 Mei 1614. Hij is gehuwd te Amsterdam, als Volckwein Momma, van Aken, oud 33 jaar (1) in de Nieuwe kerk te Amsterdam 4 April 1651 met *Anna Fassin,* dochter van *Pieter Fassin* en van *Geertrui Wolters* (2). Hij overleed (te Amsterdam?) 25 November 1679, nalatende 4 kinderen, waarvan ons slechts 2 of 3 bekend zijn Hij liet namelijk te Amsterdam doopen:

a. *Volckwein Momma,* gedoopt 7 Febr. 1652, jong gestorven.

b. Geertruyt Maria Nomma, gedoopt 17 October 1659.

c. *Volckwijn Momma,* gedoopt 30 Januari 1661.

d. *Geertruy Momma,* gedoopt 19 Juni 1663.

8. *Matthias Momma* komt voor in een Akensche akte van 1650 samen met zijn broeder Volquin (zie Macco, Gen Peltzer, blz 10 noot). Het is echter niet onmogelijk dat ook hij te Amsterdam woonde, waar in het Register der Inventarissen g.g f°. 1 Anno 1670 een lijst van den boedel van Matthijs Momma moet vermeld wezen

Van dezen Amsterdamschen tak is ons verder niets bekend.

De latere Amsterdamsche familie Momma stamt, zooals gezegd is, af van *Baltus Momma,* uit wiens huwelijk met *Susanna de Cerf* geboren zijn:

1. *Joannes Momma,* ged. te Amsterdam 30 Juni 1650, verder onbekend.

2. *Maria Momma,* ged. te Amsterdam 5 Februari 1655.

3. *Gerrit Momma,* volgens familie-aanteekeningen zoon van genoemd echtpaar, moet gehuwd zijn met Maria *Bloemendaal,* uit welk huwelijk 14 Nov. 1680 te. ....? geboren moet zijn *Jan Momma,* lakenfabrikant te 's-Graveland, die (waarschijnlijk te Leiden) omstreeks 1700 getrouwd is met *Maria Sasselé,* geb. te Leiden 24 Maart 1680, dochter van *Abraham Sasselé* en *Maria Oosterdijk.* Hun zoon *Hendrik Momma,* koopman op de Levant te Amsterdam, tevens eigenaar eener lakenfabriek te Leiden, was dc vader van *Jan Jacob Momma,* handelaar in Spaansche wol te Amsterdam en commissaris van de Desolate Boedelkamer dier stad (1788); zie Elias, De Amst. Vroedschap.

Er zijn echter te Amsterdam nog andere Momma's gevestigd geweest : een *Abraham Momma,* geboren te Amsterdam omstreeks 1622, werd in 1642 ingeschreven als student in de rechten te Leiden, een Laurens *Momma,* van Aken, ladenmaker, is 25 Augustus 1645 te Amsterdam poorter geworden, terwijl een *Jan Momma,* van Dordrecht, ebbenhoutwerker, 16 Juni 1654 te Amsterdam poorter

(1) Blijkbaar heeft hij bij het opgeven van zijn leeftijd als bruidegom zich enkele jaren jonger gemaakt dan hij werkelijk was, iets wat destijds veelvuldig voorkwam.

(1) Pieter Fassin, geb te Keulen 1604, overl. te Beverwijk 1653, tr. 1° te Amsterdam 7 Aug. 1629 met Geertrui Wolters, dochter van Johann uit Bremen en van Maria von Leyden. Hij tr. 2°. haarzuster Maria Wolters. Uit het 1e huwelijk o a. Maria Fassin, geb. 1633, tr. 1658 met den bekenden bankier Joost de Smeth. Zie Elias Amst. Vroedschap, 1 bl. 616, 11 797, 1151.

werd als gehuwd hebbende de dochter van *Christoffel Jansz. Hout* „in sijn leven laeckenverkooper ende poorter deser stadt".

Te Dordrecht waren destijds verschillende Momma's woonachtig. In Augustus 1629 werd aldaar gedoopt *Jan Momma,* zoon van *Abraham* en *Lijsbeth Dircs.* Dit kan de zooevengenoemde geweest zijn, doch ook een ander; immers, een *Johannes Momma,* gehuwd met *Lijsbeth* Jacobsdochter *van Ravesteyn* liet tusschen 1667 en 1672 te Dordrecht kinderen doopen, waarvan verscheidene jong stierven. De overigen zijn:

1. *Jacobus Momma,* gedoopt te Dordrecb t 7 October 1669.

2. *Johannes Momma,* gedoopt aldaar 20 Juli 1772.

Te Leiden werd 5 Juli 1648 gedoopt een dochter van *Andries Momma* en van *Annetgen Drien,* zoodat ook daar een tak, of althans een enkel lid van de familie Mornma zich moet hebben neergezet. Ten slotte herinner ik aan den bekenden Middelburgschen predikant *Wilhelm Momma,* (1677), die omstreeks 1614 te Hamburg geboren moet zijn, blijkens zijn inschrijving als student te Leiden in 1659.

Voor wie een volledige genealogie van het geslacht Momma zou willen publiceeren, blijft er dus nog heel wat te onderzoeken over, terwijl ook omtrent de oudere generatie te Aken nog wel het een en ander zal zijn te ontdekken. Na de verbanning der protestanten in 1598 werd in 1602 een *Wilhelm Momma* weder te Aken toegelaten tegen betaling van een boete van 200 Rthr. (Recklinghausen, Reformations Geschichte, bl. 266).

Dit is wellicht dezelfde persoon als *Wilhelm Momma,* gehuwd met Sara von *Thenen,* overl. vóór 1618,dochter van Nicolaas von Thenen, bekend protestant in Aken, lid van den Grooten Raad, en van *Maria Beyers* (zie Macco, Gen Peltzer, blz. 278, noot). In 1566 was Aegidius *Momma* te Aken „Baumeister" (zie Macco, Gen. Peltzer, blz. 239) Een Gillis (= Aogidius) Momma werd in 1580, '81 en '83 door het koperslagersgilde in den Grooten Raad verkozen

Het wapen door de Akensche en Stolbergsche Momma's in de 17e eeuw gevoerd was blijkens zegels en grafzerken : doorsneden, de bovenhelft beladen met een vogel, zittend op een gebladerd takje, de benedenhelft beladen met twee schuingekruiste hamers ; helmteeken : een ster tusschen tweebuffelhoorns. De tegenwoordige dmsterdamsche familie voert : gedeeld, 1. een zilveren zandlooper in blauw, 2. het tooeven beschreven wapen der Akensche en Stolbergsche Momma's. De kleuren van dit laatste verschillen eenigszins, althans wat de benedcnhelft betreft; de Amsterdamsche tak voert gouden hamers in zwart, terwijl men gewoonlijk aanneemt, dat de Stolbergsche familie de hamers van goud in rood voerde. De bovenhelft is blauw met een gouden vogel (sijsje) op een takje van natuurlijke kleur.

Rietstap's Armorial Général vermeldt reeds in zijn 1e editie het wapen van Momma *(Pays-Bas) als* gedeeld (parti) van *blauw,* waarin een gouden sijsje op een boomstronk, en rood, waarin twee gekruiste gouden hamers, terwijl volgens hem het helmteeken van goud en de dekkleeden rood en goud zijn. Deze beschrijving, waarin wellicht *coupé* in plaats van *parti* moet worden gelezen, is opmerkelijk wat de kleuren aangaat, daar de Amsterdamsche Momma's het helmteeken steeds van zilver voeren en dekkleeden zilver en blauw, terwijl Rietstap wel nooit een gekleurde afbeelding van het wapen van den Stolbergschen tak onder de oogen zal gehad hebben. Ik

vermoed daarom, dat een der andere naar Nederland overgekomen takken het wapen placht te voeren, zooals het door Rietstap beschreven wordt. H. J. KOENEN.

Nering Bögel (XXI, 48, XXIII, 28). — In zijn antwoord op mijn vraag uit de heer B. B. de mogelijkheid, dat de grootouders van Philip Hendrik Nering Bögel *Dévot de St. Maurice* en *van Ramondt* zouden kunnen geheeten hebben Omdat, zooals de heer B. B releveert, zoo weinig over het geslacht *Bögel* is te vinden, wil ik hier mededeelen :

1°. dat de grootouders van Philip Hendrik waren : Johan Heinrich Bögel x J A. Nering.
2°. dat zijn vader Coenraad Laurens 2 malen gehuwd was, *a*. met Joh. Maria Kraayvangcr, *b*. met een juffr. Robijn.
3°. dat uit elk van beide huwelijken een zoon sproot die huwde (natuurlijk behalve de reeds bekende Philip Hendrik)
4°. dat de rechte filiatie mij bekend is van af C. Bögel, die leefde in 1367. W. W. v. R.

van Vlierden (XXTT, 170). — Casparus van *Vlierden*, geb. te Rotterdam, vertrok 20 April 17 11 als 1e landepassaat, met het schip Grimmestein, voor de kamer Rotterdam van de Oost-Indische Compagnie naar Batavia, werd 18 Juni 1726, volgens besluit vau H Hoog Ed., om krankzinnigheid, geplaatst in het armhuia, en keerde 27 October 1727 naar patria terug. De heer *Jun* (teekende Js.) *Hegervelt*, zijn vader, ontving 3 September 17 11 en *Pieter van Ens*, 27 September 1728 (borg *Ignntius* van *Daetselaer*, wijnkooper op den Zijl), beiden als zijn gemachtigden, geld van de Compagnie Zijn loopbaan te Ternate, Batavia en Makasser is na te gaan uit het grootboek van de Grimmestein en de monsterrollen van Indië, op 's Rijks Algemeen Archief. P. v. M.

van der Voort (XXIII, 80). — *Joan Abraham van der Voort,* 1769—'74 gouverneur en directeur van Ambon, was verwant aan mijne grootmoeder van moederszijde, Johanna Catharina Sobels, † te Maastricht 4 Sept. 1849, Een portret van hem, ten voete uit, was indertijd in het bezit van mijn oom Emanuel Antoon Auguste Sassen, † te Maastricht 29 Nov. 1867 en is, naar ik meen, na diens dood publiek verkocht. Zijn album amicorum, aangelegd in 1762, is in mijn bezit. Uit dat album blijkt, dat hij 16 Juli 1762 te Colombo verbleef, — 2 Maart 1763 zich bevond aan boord van het schip *Amelisweert*, reizende van Colombo naar Batavia, — 11 Sept. 1776 nog te Batavia was, — 10 April 1777 zich bevond aan boord van het schip *Amsterdam*, reizende van Kaap de Goede Hoop naar Amsterdam, — 21 Jan. 1788 zich te 's-Hertogenbosch bevond en sedert in Noord-Brabant verbleef.

In het album amicorum prijkt een kreupelvers van J. H. Huygens, gedagteekend Batavia 16 Juli 1765, „op de verjaardag van den weledelen gebooren heer J. A. van der Voort" en waarin deze regel voorkomt: „Soo'k meen sal 't heede zijn, dat dertig drie verstreeken". Vau der Voort schijnt alzoo 16 Juli 1732 geboren te zijn.

Blijkens transport, verleden voor schepenen van 's-Hertogenboech 10 Mei 1786, kocht de oud-gouverneur van Ambon het kasteeltje Kouwenberg onder Vught, waar bij 6 Augustus 1798 nog woonde en dat hij naliet aan zijne eenige dochter *Cornelia Catharina,* gehuwd met

Reinier Otto Schrassert, 18 18 luitenant-kolonel en plaatselijk commandant van Woerden.

Van der Voort is alzoo overleden na 10 Mei 1786 en waarschijnlijk op Kouwenberg onder Vught.

Helmond. AUG. SASSEN.

Wapens gevraagd. — Wie helpt mij aan de wapens van de navolgende geslachten ?

van Liesveld gezegd Merenhurg	Dordrecht	begin 16 eeuw.
Dirk van Raay van Kalkar	„	„ 16 „
Pieter van Nieustadt Rutgerszoon	Leeuwarden	17 „
May	's-Gravenhage 2de helft 18 eeuw.	
van Eersel	Delft	laatst 18 „
Penning	Schiedam	18 „
Boogaard	Oud-Beyerland	begin 19 „
Boon	Delft	„ 19 „
Sauveur	Leeuwarden	„ 19 „
Lüken	Oldenburg	„ 19 „
van Wint	Antwerpen	„ 19 „
van Bael	den Helder	„ 19 „
Mekel	Groningen	„ 19 „
Schräder	Zwolle	„ 19 „
Bruinsma	Breda	„ 19 „
van Kooten	's Gravendeel	„ 19 „
van der Lely	Maassluis	„ 19 „
le Sage ten Broek van Hillegersberg	Haamstede	„ 19 „
Westeneng	Utrecht	„ 19 „
Hengstenberg	Iserlohn (Westphalen)	19 „
Luyk	Naarden	19 „
Freudenberg	Elburg	19 „
Hartog	Haastrecht	19 „
Keunen	Stratum	19 „
Gerritsen	Stad Delden	19 „
van der Velden	Achel	19 „
Kumsius of Cumsius	Dordrecht / den Haag	18 „ / of 19 „

Dordrecht. F. S.

INHOUD **1906,** No. **4.**

Het geslacht Canneman, door M. **A. van Rhede van** der Kloot. — Bijdragen tot de genealogie Gael (Rotterdam, Delft, 's-Gravenhage, Leiden), door Jhr. H. H. Röell. — Genealogische opgaven omtrent eenige families van Roermondsohen oorsprong of van families die te Roermond verbleven, door A. F. van Beurden. -Huwelijken te Batavia in den Compagniestijd, medegedeeld door W. Wijnaendts van Re-Randt. — Bothenius, Reneman, Hpanheim, Tammen, door M. G. Wildeman. — Eenige akten *uit* Vlissingen, medegedeeld door Fred. Caland. — Vragen en antwoorden: van den Bergh. -van Braam (XXIII, 70 e. v.) — de Carpentier (XXII, 263). — Chastelijn (XXII, 158). — Clörath (XXIII, 29). — van Coeten of van Cooten. — Cruypenningh (XXIII, 22). — Dezentjé. -van der Gheest. — Hilgers— Rotgers (XXI, 63, XXII, 223, 286, XXIII, 27). — van Kerckwerve (XX, 79). — Momma (XXIJI, 16). — Nering Bögel (XXI, 48, XXIII, 28) — van Vlierden (XXII, 170). — van der Voort (XXIII, 80). — Wapens gevraagd.

Gedrukt bij Gebrs. J. & H. van Langenhuysen te 's Gravenhage.

MAANDBLAD

VAN HET

Genealogisch-heraldiek Genootschap „De Nederlandsche Leeuw."

Dit blad verschijnt maandelijks en wordt alleen aan de leden van het Genootschap gezonden. Bijdragen en correspondentie betreffende de redactie en verzending van het Maandblad zijn gedurende de maand Juni te richten aan den adjunct-redacteur C. VAN ERPECUM, 18 *Maliestraat*, te *'s Gravenhage*. Aanvragen om exemplaren van vroeger verschenen Maandbladen zijn te zenden aan den heer W. Baron SNOUCKAERT VAN SCHAURCRG, 96 *Jan van Nassaustraat*, te *'s Gravenhage*.

Brieven, aanvragen, enz., betreffende het Genootschap te richten aan den secretaris, Jhr Mr. E. B. F. F. WITTERT VAN HOOGLAND, 25 *Jan van Nassaustraat*, die betreffende de bibliotheek aan den bibliothecaris, Mr. P. C. BLOYS VAN TRESLONG PRINS, 3 *Sweelinckplein*, beiden te *'s Gravenhage* — Contributiën enz. aan den penningmeester, C.F. GIJSBERTI HODENPIJL te *Vrijenban* bij *Delft*. — Leden te 's Gravenhage betalen per jaar *f* 10.— contributie, zij die buiten 's Gravenhage wonen *f* 6.—.

De redactie van het Maandblad wijst er nadrukkelijk op, dat zij niet aansprakelijk is voor de strekking of den inhoud der onderteekende stukken.

No. 5. XXIIIe Jaargang. 1905.

Tot lid zijn benoemd:

J. J BASTERT, kasteel Oudaen .... *Breukelen.*
Jhr. W. F. VAN SPENGLER, 20 Nieuwe Markt . . . . . *Deventer.*

Bericht.

Voor zoolang de kleine voorraad strekt, zijn — uitsluitend voor de leden van het Genootschap — de vroeger verschenen jaargangen van het Maandblad verkrijgbaar tegen de volgende prijzen :

jaargangen 1883-1898. . . *f* 2,50 per jaargang;
„ 1899 en 1900 . . . 10,— „ „
„ 1901-1904 . . . . 6,— „ „
een volledig stel 1883—1904 . . . . . *f* 45,— ;
afzonderlijke nummers . . . . . „ 1,—.

Aanvragen zijn te richten aan de secretaris, Jhr Mr E. B. F F. Wittert van Hoogland, 25 Jan Nassaustraat, den Haag.

Algemeene Vergadering.

Zaterdag 13 Maart, te 8 uur 's avonds, had in het „Zuid-Hollandsch Koffijhuis" te 's Gravenhage de jaarlijksche algemeene vergadering van het Genootschap plaats. Aanwezig waren de heeren W. J. J. C. Bijleveld, Mr. J. Bake, C. F. Gijsberti Hodenpijl, Mr. P. C. Bloys van Treslong Prins, C. van Erpecum, Jhr. Mr. E. B. F. F. Wittert van Hoogland, Fred. Caland, W. F. Paehlig, Jhr. E. K. G. Falck, Mr. J. C. Baron Creutz, W. P. Veeren, M. A. van Rhede van der Kloot, J. F. van Beeck Calkoen en W. Baron Snouckaert van Schauburg.

Na een welkomstwoord van den waarnemenden voorzitter Baron Snouckaert van Schauburg werden door den secretaris de notulen der vorige algemeene vergadering voorgelezen, die vervolgens gearresteerd werden.

Uit het verslag van den bibliothecaris bleek, dat er spoedig verbetering zal komen in den toestand waarin de bibliotheek verkeert. Zij zal worden overgebracht naar een beter lokaal, hetwelk tevens voor de leden van het Genootschap als leeszaal zal worden ingericht. Het volgend jaar zal de heer Prins een bijdrage uit de kas vragen om den catalogus in orde te maken.

Het verslag van den penningmeester was niet rooskleurig. Ten gevolge van het faillissement der Gebr. van Hoytema sluit het jaar met. een nadeelig saldo. Door den heer van Rhede van der Kloot werd in verband hiermede aangedrongen op een zoo zuinig mogelijk beheer. De rekening en verantwoording, door de heeren van Beeck Calkoen en van Khede van der Kloot nagezien, werd in orde bevonden en de penningmeester onder dankbetuiging gedechargeerd.

De H.H. Beelaerts van Blokland, Obreen en Wittert van Hoogland waren aan de beurt van periodieke aftreding, terwijl de heer Koenen als bestuurslid bedankte wegens zijn verblijf en drukke werkzaamheden te Amsterdam. De drie eerstgenoemde heeren werden met bijna algemeene stemmen herkozen en met algemeene stemmen werd tot vervanging van den heer Koenen gekozen de heer J. D. Wagner, luitenant-kolonel der artillerie.

De waarnemend voorzitter brengt nu een hartelijk woord van hulde aan den afgetreden voorzitter den heer van der Muelen. Hij deelt mede, dat, nu het eervoorzitterschap niet wordt toegestaan door de statuten, het bestuur had uitgezien naar een andere wijze om den afgetreden president te eeren, en dat het meende, dat dit op geen hetere wijze kon geschieden dan door het aanbieden van een sierlijk uitgevoerd hulde-diploma. Hij dankte dan ook de leden, dat zij door hunne bijdragen dit plan hadden mogelijk gemaakt. Gaarne had hij dezen avond op feestelijke wijze het geschenk aan den heer van der Muelen aangeboden, maar door verschillende omstandigheden was de uitvoering er van vertraagd, zoodat het nog niet gereed was. Het fraaie diploma, door den heer Wildeman ontworpen en door van Leeuwen geteekend, zal in het Maandblad gereproduceerd worden. Zoodra het gereed is zal een algemeene vergadering worden belegd, waarin het den heer van der Muelen op feestelijke wijze zal worden aangeboden.

Door den heer Paehlig wordt voorgesteld vertegenwoordigers van het Genootschap te zenden naar de ont-

hnlling van het Regentessemonnment op het Regentesseplein ; in het algemeen vindt spreker, dat niet genoeg naar buiten wordt opgetreden.

De voorzitter meent, dat dit niet het doel van het Genootschap is, maar wil gaarne in een bestuursvergadering het voorstel in overweging nemen.

Door de heeren Prins en Crentz wordt verzocht in het vervolg de algcmeene vergadering per briefkaart uit te schrijven, daar het anders afhangt van het al of niet op tijd verschijnen van het Maandblad, of men tijdig kennis krijgt van de uitgeschreven vergadering.

De secretaris zal gaarne aan dit verzoek voldoen, hoewel hij deze uitgave wel eenigszins overbodig toch en de vrees voor *te* late kennisgeving niet deelt.

Nadat nog de heer Paehlig een voorstel had gedaan om de contributie van de in den Haag wonende leden, die geen portefeuille ontvangen, te brengen op *f 6,* hetwelk door den Voorzitter onaannemelijk werd verklaard als zijnde in strijd met de statuten, werd de vergadering gesloten en ging men over tot de kunstbeschouwing.

Aanteekeningen betreffende het geslacht Fagel, oorspronkelijk Faghel, Faghele,

door M. G. WILDEMAN.

Nederland's Adelsboek 1905 geeft in voce Fagel, als stamvader „*François Fagel*, griffier van Brugge, die in 1582 gecommitteerde ter Staten-Generaal was."

Zijn ambten en bedieningen worden juister vermeld, door te zeggen dat hij *schepen* te Brugge was in 1581 en '82, van 1582—'84 (1) griffier van de Weeskamer aldaar, of zooals het officieel heette: „clerc van de weeserie" [greffier de la chambre pupillaire], terwijl hij in September 1582 door de magistraat van Brugge afgevaardigd werd naar de te Antwerpen vergaderde Staten-Generaal. Hij overleed als koopman te Amsterdam in September 1587 [Vgl. Elias, De Vroedschap van Amsterdam, D. 1, bl. 19]. (2) Volgens laatstgenoemd werk is zijn dochter *Abigael Fagel*, die te Amsterdam 15 April 1591 met dr. *Nicolaes Cromhout* huwde, geboren te Nieuwkerk 16 Ang. 1567 [Vgl. D. 1, bl. 17]. In dit plaatsje zonden dus de voorvaderen vermoedelijk te vinden zijn geweest, indien het niet in 1582 ware verwoest geworden.

Zoodoende bevatten de oude kerkregisters van Neuve-Eglise geen acts vóór 1586, waarin de naam Page1 voorkomt, terwijl in die registers tot ± 1660 doop- en huwelijks-inschrijvingen van dien naam worden aangetroffen.

Alvorens die aota in extenso mede te deelen, komt het ons niet ondienstig voor, een kort bericht aangaande

(1) In het „Régistre des séances de la Chambre pupillaire," deel 1583– '86 [Archief Brugge] vindt men op het schutblad: François Faghele cleroq van weesen deser stede heeft dit bouok begonst den Vn September 1583." Tot 6 Maart 1584 zijn de inschrijvingen van zijn hand, zoodat hij zich hoogstwaarschijnlijk kort na dien datum met zijn koopmansohap naar Amsterdam heeft begeven. Het archief van Brugge geeft aangaande zijn herkomst geen licht.

(2) Weeskamer Amsterdam. *Begraafregister* (Nieuwe zijde).
françois fagel, coopman Inde
Calverstraet over 't lelick aensicht
den 11 Ootober iii [drie onmondige kinderen]
den 1 December 87 testament vertoont
de Weescamer gesecludeert.

Nenve-Eglise in te lasschen, geput uit een „Beschrijving en geschiedenis van Westnieuwkerke" door M. Verhelst, ancien vicaire à Nenve-Eglise, omstreeks 1874 verschenen.

. . . . . .

„Tot verdere bevestiging der menigte onzer inwoonders moet men gedenken dat al de plaatsen van Vlaanderen vele meer bewoond Wierden op die gezeide tijden. De overlevering dezer plaats komt hier nog bij welke welke men elfduizend communicanten rekent. Ook ziet men in *Sanderus* dat de pastoor van Hondschoote verteld heeft aan Sanderus dat er in die plaatse in het jaar 1569 achttienduizend communicanten geteld wierden die den meestendeel hen beneerden met de *weverie van saaien en baaien* gelijk hier te *Nieuwkerke*. Deze groote menigte kan men nog bevestigen uit het spreekwoord, waardoor heden nog gezeid word van de spotters : *de stad van Nieuwkerke gelegen bij deparochie van Belle*, hetwelk hoewel spotsgewijze gezeid, betoogt hoe volkrijk Nieuwkerke was. In zulke menigte ontbraken zeker geen *doortrapte kooplieden,* van daar het spreekwoord dat nu nog in zwang is in de omstreek: *Wacht U van Waals en Nieuwkerkenaars.*"

. . . . . .

„*Sanderus* in zijn; „ Verheerlijkt Vlaanderen" spreekt van Nienwkerke, West-Nienwkerke genaamd om het te onderscheiden van Oost-Nieuwkerke bij Roeselare, dat hij in latijn Neoecclesia heet. Hier tegenwoordig zijnde en alles aandachtelijk gezien en gehoord hebbende, zegt hij, dat het ten zijnen tijde, dat is in **1640** een aanzienlijk en vermaarde vlek was en gebied of heerlijkheid, als dan toebehoorende aan Lodewijk grave van Egmond. Voor de verwoestinge in 1582 pronkte deze plaatse met een uitmuntende kerk, eene markt waar wekelijks marktdag gehouden wierd, een vleeschhalle en een stadhuis waarin de handvesten ofte papieren bewaard Wierden.

De overheid bestond uit zeven schepenen, die tot burgerlijke zaken hunnen eigen zegel gebruikten. Nieuwkerke had insgelijks zijn eigen graanmarkt. Daar waren drie gilden van schutters, waarvan de eerste haar van een snaphaan de andere van een koperen en de derde van een stalen boog bediende; alsmede twee Kamers van Rederijkers, waarvan de eerste bestaande uit honderd leden in 1548 opgericht, en de andere reeds vóor het jaar 1434 bloeide, met verschillige voorrechten voorzien was en in 1483 door de Gentenaars herkend wierd.

De ingezetenen hadden geeneu minderen roem door de *wolleweverie* verworven, mits hunne waren gretig gekocht Wierden niet alleen door die van Iper en van Gent maar ook van Antwerpen en andere verafgelegene plaatsen waar zij hun hallen hadden ingevolge van de voorrechten die door Karel den Vermetele, Maximiliaan en Philips 11 verleend waren.

Doch dit alles is door het vuur der burgerlijke oorlogen verteerd en zon teenenmale ten gronden gegaan hebben indien de moed der ingezetenen niet grooter dan hunne rampen geweest had, en tegen deze ongevallen geworsteld hadden.

Dus zag men in 1608 den grond van het nieuwe stadhuis en de halle leggen . . . . . .

De weverie van lichte wollen stoffen gemeenlijk baaien genoemd hervat en wierd met kracht voortgezet mits deze koopmanschappen bij de vreemdelingen zeer geacht werden. Vervolgens Wierden de verloren voor-

rechten en handvesten vernieuwd door Karel grave van Egmond, die deze heerlijkheid geërfd had van het het Huis van Luxemburg ''

. . . . . .

De akten, welke in de oude kerkregisters van Neuve-Egliso nog voorkomen, betrekking hebbende op de familie Page1 volgen hieronder chronologisch.

Doopen.

1586, 17 April. bapt. ***Petronillam Faghele*** f. ***Petri*** et ***Petronillae Mabezone.*** Suecep. Judocus Luepe, Jacoba Moreels uxor Petri Oreel.

1588, 2 Januarij. bapt. ***Petrum Faghel,*** f. ***Petri*** et ***Peronae Mabezone*** Suscep. Rolandus Nollet et Maria Vermuelen uxor Jan Hueghevaert.

1590, 4 Martij. bapt. fil. ***Petri Faghel*** (1)... suscep. Franchois Balde et .. uxor Joannis Wallewein.

1591, 10 8bris. bapt. fil. ***Petri Faghel,*** [Spierae] (2) ***Catherinam,*** suscep. Gelein Boechillon et Catharina uxor Tousain de Conynck.

1592, 9 Aupusti. fil. ***Petri*** *Faeghel* [Westhoek] (2) *Catharinam,* suscep. Jan de Kersghieter et Perothen Faeghel.

1598, 11 Mey. ***Francisci*** infans ***Petri*** *Fagele* et ***Petronillae*** uxoris ejus, suscep. Jacobus D'holle et Catharina uxor Francisci Baelde

1601, die 22 Augusty. *Christianus* infans ***Petri*** *Fagel* et ***Petronillae*** uxoris ejus, suscep. Franciscus Deraet et Christiania Floressens uxor Petri Devaene.

1604, 19 Augusti. ***Jacobus*** inf. ***Petri*** *Faghele* et uxoris ejus ***Petronillae Faghele,*** suscep. Antonius Marsch et Joanne Marsch

1608, 14 Februarij. ***Joannis*** inf. ***Petri Faghele*** et uxoris. ... ***Petronillae,*** suscep. Joannis De ... et Catharia Baes.

1622, 29 Septembris. ***Michaelae,*** f. ***Antonij Fagele*** et ***Paschelinae*** conjungum, suscep. Joannes Clinckenemer et Catharina Ctinckenemer.

1624, 9 Octobris. bapt. est ***Petrus,*** f. ***Petri Faghele*** et ***Judocae Vereecke*** conjungum, suscep. Judocus Leupe et Jōn. uxor Judoci Vereecke.

1626, 4 Martij. bapt. est ***Judocus,*** f. ***Petri Faghel*** et ***Franciacae Vereecke,*** conjungum, suscep. Judocus Vereecke et Mariae Leupe uxor Jacobi Costenoble.

1626, 31 Decembris. bapt. ***Jacobam*** f. *Francisci Faghel* et ***Petronillae Carmius*** conjungum, suscep. Jacobus Cordier et Maria Betlehem uxor Frus. Leupe.

1627, 17 Octobris. bapt. *Petronillam* ***fil. Petri Faghele*** et ***Franciscae Vereecke*** conjungum, suscep. Jacobus Faghele et Petronillae Vereecke, uxor Petri Packet

1629, vigesima quinta Februarij. bapt. est ***Petronilln*** fil. ***Francisci Faghel*** et *Petronilla Carmin* conjungum, patrimo Petro Maertin et suscep. Sara Wijcke uxor Jacobi Faghele.

1629, 30 Maij. bapt. est *Francisca* fil. *Jacobi* ***Faghel*** et ***Sarae*** *Wijcke*, conjungum, suscep. Petro Faghel et Franciscae Reersschieter, uxoris Paschali Wijcke.

1629, 27 Februarij. bapt. est ***Michel*** fil. ***Petri Faghel*** et ***Judocae Vereecke*** conjungum.

1631, 10 Februarij bapt. *Paschalinum* fil. *Jacobi* ***Faghel*** et ***Sarae*** *Wijcke* conjungum, natam die 9, suscep.

(1) Weggesleten.

(2) Dit dor mij tusschen [ ] geplaatste is niet duidelijk; wijst het soms op de woonbuurt in Neuve-Eglise?

Paschelinus Wijcke et Catharine Faghel ex parochia Neoclesia.

1631, 16 Februarij bapt. *Petrum,* fil. ***Petri Faghel*** et ***Franciseae Vereecke*** conjungum natam die 14, susccp. Franciscus Leupe filis Judoci et Petronilusa Mortier uxor Judoci Kesschieter ex parochia Neoclesiana.

1631, 30 . . . . . bapt. *Martinam* fil. ***Frnncisci Faghel*** et *Petronillae Carwien* conjungum, natam die 29 mensis Aprilis, suscept. Carolinus Defoort et Maria Boone ex parochiae de Nieuwkercke

1632, 8 Sept. bapt. *Franciscum* fil. ***Joannis Faghele*** et ***Jacobae*** *Lavalles* conjungum, natam die 5a, suscep Jacobus Faghele et Judoca Vereecke uxor Petri Faghele ex. parochiae de Nieuwkercke.

1632, 19 Sept bapt. *Franciscum* fil. *Jacobi* ***Faghele*** et *Sarae Wijcke*, conjungum natam die idem, suscep. Franciscus Faghele et Franciscae Wijcke, uxor. Matthei Fournier ex parochiae de Nieuwkerke

1633, 24 Aprilis bapt. *Franciscum* fil. *Petri Faghele* et *Franciscae Vereecke* conjungum, natum die 22, suscep. Franciscus Bartier et Cornelia Lefebure uxoris Joannes Deconinck ex parochia de Nieuwkercke.

634, 8 Aug. bapt. *Petronillam*, fil. ***Joris Faghel*** et ***Jacobae*** *Lava1* conjungum, natam die 6 ..... suscep. Bartholomeus Delacroix et Petronilla ur Petri Faghel ex parochia Nieuwke.

634, 7 Oct. bapt. *Saram*, f. *Jacobi* ***Faghele*** et *Wijcke* conjungum, natam die 6, suscep. Joannis Boddaert et Maria Vanboven uxor. Petrus Escalliet de Nieuwkercke.

635, 8 Mart. bapt ***Georgitum*** f. ***Petri Faghel*** et *Franciscae* ***Vereecke,*** conjungum, natam die 5, suscep. Georgius Vereecke et Catharina Dehaene, uxor Petri ex Nieuwke.

636, 13 Maij. bapt *Petrum*, f. *Jacobi* ***Faghel*** et Sarae *Wijcke* conjungum natam die 11, suscep. Petrus Faghel et Jacoba Wijcke ex Nieuwke

636, ***21*** Maij. bapt. *Joannem* f. ***Petronillae Fagle*** natam die eodem ex formicatione cum ***Joannes Biervliet,*** suscep. Wihielminus Biervliet et Georgita Fhagle uxor. Petri Dehoeve ex Nieuwkerke.

636, ***20*** 10bris. bapt. *Georgitam* f Joannea ***Faghel*** et ***Jarobae*** *Laval*, conjungum, natam die 15, suscep. Georgius Floorisoone et Catharina Devroe uxor Antonij Domicent ex Nieuwke.

637, 3 9 April. bapt. *Mattheum*, f. ***Petri*** *Fagele* et *Franciscae* ***Vereecke,*** conjungum, suscep. Petrus Deloz et Maria uxor. Michaelis Vereecke ex Houdiscota.

638, 9bris 7a. bapt. ***Jacobae*** f. *Jacobi Fagele* et ***Sarae*** *Wijcke* conjungum nata 5a mensis, suscep. Petrus Maerten et Nathalia Lefebure, Nieuwkerke.

640, 10 Apr. bapt. ***Mariam,*** ***f. Petri Faghel*** et ***Franciscae Vereecke,*** conjungum, natam 7 mensis, suscep. Nicolaus De Bruyne et Maria Vanuxem

640, Aprilis 25a. bapt. Mariam, fil. ***Joannis*** *Fagle* et ***Jacobae*** *Dieva* cocjungum, natam 25a, suscep. Christianus de Seure et Maria Fagles.

641, ***20*** Octobris. bapt. ***Jacobum,*** f. *Jacobi Fagele* et ***Sarae*** *Wicke*, conjungum natam hodie, suscep. Petrus Dubie et Francisca Wenge.

642, 12 Febr. bapt. *Judocum* ***f. Petri Fagle*** et *Fran-*

cescae ***De Vricque***, conjungum, suscep. **Joannes** de **Corten** et Sara Walluein.

1644, 29 Martij. bapt. ***Vincentiam*** fil. ***Petri Page1 et Franciscae Vereecke*** conjungum, **natam 26 mensis,** euscep. Jacobus Deraet et Vincentia Vermeulen.

1644, 16 Novembris. bapt. sub conditione ***Joannam*** fil. ***Joannis Fagle***, soluti, et ***Franciscae Becque*** solutae ex formicatione, **natam hodie,** suscep. **Franciscus** Becque et Cathariua Casier.

1647, 4a Novembris. bapt. ***Jacobam fil. Joannes Fagher*** et ***Vincentiae Behaeghel*** conjungum, natam 3o eodem, suscep. Passchalius **Wicke** et Jacoba De Bruyne ex Nieuwkercke.

Huwelijken.

1591, ... matri *Henri* ***Heugeoaert*** et Perona *Fagel* .

1598, **7** Febr. ***Pascalius Vanthourout*** et *Suzanna Fagels.*

1613, ***1*** Julij. ***Jan Rijckewaert*** en *Sage* ***Faghele.***

1628, ***28*** Sept. contraxer. matrimonium ***Jacobus Faghel*** et ***Sara Wijcke***, presentibus Mattheus Fournier et Petro Faghel, testibus.

1632, 30 **Maij**. praemissis tribus denunciationibus ego infrascriptus rector ecclesiae parochialis Beatae Mariae de Nieuwkercke per verba de pr. conjunxi matrimonio ***Joannem Faghel*** et ***Jacobam*** *Delaval* ***ex*** parochia de Nieuwkercke presentibus testibus Petri Reinaert et Jacobus de Kesschietere fo Jacobi testibus ex eadem **parochia.**

1636, die 31a Martij infrnscriptus denontiationibus per verba de praesenty **conjuncti sunt** matrimonio *Joannes Vande* ***Waele*** et *Mariae* ***Faghel,*** praesentibus testibus Petro Vande Waele et Jacoba Faghel.

1647, die ***20*** Febr. infrascripty praemissis tribus bannis matriō conjunxy per verba de presenti *Joes Faegle* et ***Vincentice Behaegle*** nostros, presentibus Petro Derlein et Mariae Faegle.

1647, die 3a Maij, infrascriptus praemissis tribus bannis matriō conjunxi per verba de presenti *Joes Charle* et *Petronilla Faghele* nostros, presentibus Petro Graveleine et Adriano Questroy.

1647, die XII Febrij infrascriptus rector Ecclesiae Ste. Mariae in Nieuwkercke **praemissis** tribus **bannis** matriō conjunxi per verba de presenti *Jacobum Deveren* et *Martinam Faghele* ***ex*** do Loew. Testibus **Joes** St Mnrtiu et Petronella Faghele uxor **Joes** Chaerle.

Doodboek.

1639, 26 Januarij. Begraeven het ***kijndt*** van ***Jacob Fagle***

1639, **Mey** den 8n. Begraeven het ***kijndt van Pieter Faghel.***

1644, 20n November. Begraeven het ***kijndt*** van ***Jan Faghet.***

1646, 29n December. De uytvaert voor de ziele van ***Jacob*** *Faghel* en *zijne huisvrouw.*

1647, **Januarij.** den 26n de uytvaert over de ziele van . . . ***Faghel.***

1647, 13 Maert. de uytvaert over de ziele van ***Petrus*** *Faghel* van zijne *huysvrouw* ***twee*** van zijn *kijnderen.*

1691, Obiit 20 9bris ***Petronilla Faghels*** uxor ***Jan Charel.***

1704, ***22*** **Januarij,** in communione Stae **Matris** Ecclesiae **animam** Deo reddidit *Martina Faghels* uxor *Jacobi Deveren.*

Ook in Lokeren en **Yperen** komen reeds vroeg *Faghel's*

voor. **Zoo** meldde de heer archivaris van **Yperen** mij, dat in het archief o. a. de volgende aanteekeningen berusten.

1. Georyes *Faghel*, wint :

II. *Colard Faghel*, woont te Lokeren in 1621, heeft 2 zoons, die volgen III*a* en III*b*.

III*a*. *Jncpues Faghele*, woont te Lokeren, wordt burger van **Yperen**; huwt 1o. te Lokeren 24 Sept. 1618 ***Cathérine Verpoort;*** 2o. aldaar in 1649 Dlle ***Maryte Le Blon*** dr. van *Nicolas*, schildknaap, en Dlle ***Louise van Waterleet.***

III*b*. ***Olivier Faghel***, wordt burger van **Yperen** door zijn huwelijk ; huwt tc **Locre** 16 April 1619 Marie de ***Houghere.***

Er moeten thans nog te **Yperen** personen van den naam Page1 verblijf houden.

Oude Indische Families

door W. **Wijnaendts van Resandt.**

Voorwoord.

Het is bekend, hoeveel **lacunen** de genealogieën en biographieën vertoonen, zoodra een geslacht of **eenige** leden van een geslacht zich naar Indië hadden verplaatst, en hoe moeilijk het is, gegevens uit de Indische archieven te verkrijgen. Vooral is dit het geval, wanneer opgaven ooodig zijn uit den tijd der Oost-Indische Compagnie (O. 1. C.) en gewoonlijk ziet men zich dan ook genoodzaakt zich te bepalen tot hetgeen niet-officieele bronnen, **als** familie-aanteekeningen, mededeelen.

In de gelegenheid geweest zijnde verschillende archieven in Indië te bezoeken en daar aanteekeningen te nemen, verkregen die aanteekeningen zulk een omvang, dat het plan bij mij rees, die tot één onderwerp te vereenigen, dat als „Oude Indische Families" hier gepubliceerd zal worden.

De talrijke bronnen, waaruit bij dezen arbeid geput werd, worden hier niet afzonderlijk vermeld, omdat die uit het medegedeelde in de verschillende noten aan den voet der bladzijden voldoende zullen blijken; alleen releveer ik, dat ik, voornamelijk uit het Landsarchief te Batavia en het oud-archief van de Weeskamer aldaar, een schat van **officiëele** gegevens kon aanteekenen.

Mijn arbeid omvat de genealogieën van een groot aantal Indische families ; tal van gegevens over aangehuwde **families** worden medegedeeld; en waar vermoedelijk, na mij, weinigen zich meer geroepen zullen gevoelen, die oude Indische archieven te doorzoeken, vermeen ik, dat mijn opstellen een bron zullen worden, voor een ieder, die naar aanteekeningen uit Indië zoekt.

Uit den aard der zaak zullen de mededeeliogen over **personen** in Indië uitvoeriger zijn dau die, welke uit archieven in Nederland geput moesten worden, omdat die archieven voor een ieder bereikbaar zijn en door belangstellenden altijd nader kunnen worden doorzocht.

Ik heb gemeend bij deze Indische genealogieën de **natuurlijke** erkende kinderen met hun nakomelingen niet te mogen verzwijgen. Nagenoeg geen enkele oude Indische familie mist hen, en hoewel zij rechtens niet tot het **familie-verband** behooren, dragen zij toch den familieraam, klommen zij menigmaal op tot hooge ambten

en onderscheidden zij zich dikwijls niet van in verval geraakte wettige takken van het geslacht, welks naam zij voerden. Bovendien zou, door hen te verzwijgen, allicht verwarring kunnen ontstaan, juist omdat zij den familienaam droegen.

Dat alles, wat uit Indië gegeven zal worden, *officieel* is, behoeft na het vorenstaande geen betoog Onder elkaar trouwen, de hooge ambten in de familie zien te behouden, begunstigen van familie leden, het vormen van een nauw-verwante Bataviasche hooge ambtenaars-coterie, zal bij het einde van dezen arbeid even duidelijk blijken, als dat ons dit bekend is van de regentenfamilies in het vaderland .

I.

HET GESLACHT BANGEMAN,

(in Indië *van* ± 1722 tot 1860.)

Inleiding.

Het geslacht Bangeman stamt, voorzoover kon nagegaan worden, uit Hamburg. Omstreeks 1722 kwam een lid dezer familie, Pieter Joan Bangeman geheeteu, in Oost-Indië; hij wordt met zijne nakomelingen in de volgende bladzijden behandeld. Vau die nakomelingschap kwam één tak nimmer in Europa terug ; deze Indische tak stierf daar in 1813 in mannelijke en in 1860 ook in vrouwelijke lijn uit Een andere tak afstammende van den zoo even genoemden Pieter Joan Bangeman, kwam daarentegen nimmer meer in Indië terug Deze in Europa gebleven tak, waarvan in 1830 een lid in den Nederlandschen adelstand werd verheven en wiens zoon reeds sedert 1828 tot den adel van Denemarken behoorde, is in 1890 eveneens in mannelijke lijn uitgestorven.

In Indië spruiten de families van Motman en van Riemsdijk langs vrouwelijke lijn uit dit geslacht.

Waarschijnlijk zijn de in Duitschland gebleven takken nog niet uitgestorven. Van dit Duitsche geslacht toch kwamen in de 19de eeuw twee leden in Indië, die daar zonder nakomelingen stierven. Zij zijn :

a. *Carl Heinrich Christian Bangeman,* overleden op Sumatra's Westkust 14 Juli 1830.

b. *Johann Friedrich Carl Bangeman,* overleden op Banka 22 Januari 1863.

Hoc zij aan den stamvader van het Indische geslacht vastgehecht moeten worden, is onbekend.

I.

Pieter Joan Bangeman, (zoon van Anthon Ludolph Bangeman (1) en van Catharina Elisabeth Stammens (2), geboren te Hamburg en aldaar gedoopt *17* Juli 1699 (3), overleden te Amsterdam en aldaar begraven *30* September 1776 *(4).*

Zijn loopbaan was de volgende:

Uitgevaren voor de kamer van Rotterdam der 0.1 C. (5).

Garnizoenschrijver te Batavia sedert begin 1724; onderkoopman, 24 Maart 17.10; naar Nederland verlost, 23 Juli 1734, en fiscaal over de retourvloot, 24 Ang. 1734

Weder uitgekomen als onderkoopman en benoemd tot tweede administrateur te Semarang, 19 Maart 1742 (na dus bijna 8 jaar afwezig te zijn geweest). Naar Batavia opontboden en benoemd tot koopman, 24 Oct. 1743; eerste administrateur van Semarang, 28 Mrt. 1747; eerste in het Logie-Visitie-Comptoir te Batavia, 31 Oct. 1748; en vendrig der stadspennisten, 1 Juli 1749, en weesmeester, 5 Juni 1750; eerste administrateur van Onrust en ontslagen als weesmeester, 1 Nor. 1751; ontslagen als vendrig der stadspennisten, 12 Juni 1753; ontslagen als eerste administrateur van Onrust, 15 Aug. 1755.

Eerste van de opgerichte commissie visitiekantoor der Bengaalsche negotieboeken, 24 Dec. 1756; opperkoopman, 11 Febr. 1757; eerste in commissie tot het visiteerender Ceylonsche boeken, 6 Apr. 1759; ontslagen als zoodanig, 25 Jan. 1760; hem verleend de rang van oud-visitateur-generaal, 4 Jan. 1765.

Naar Nederland vertrokken, 28 Juni 1765.(6)

De talrijke testamenten,. die hij in zijn leven maakte, zullen hieronder. evenals hiervoren reeds is geschied. nog meermalen aangehaald worden. Wij noemen'de volgende: d.d. 6 Oct 1724 met zijn 1e echtgenoote voor notis G. F. Fiittineh te Batavia; d.d. 9 Sept. 1732 met ziin 2e echtgenoot; voor notis J. van Visvliet, aldaar; d.d. 18 Sept. 1754 met zijn 3e echtgenoote voor notis J. Levier, mede aldaar, met onderhandsche codicillen van 17 Mei 1756, 9 Oct. 1756 en 30 Sept. 1764; d.d. 1 Aug. 1775 voor notis Dominicus Geniets te Amsterdam en d.d. 24 Sept. 1776 voor notis M. Keer eveneens te Amsterdam, met een codicil d.d. 28 Sept. 1776 (7). In het laatste testament verklaart hij te wonen in de „Ouden Doele" aldaar. Dit testament werd 2 Juli 1777 ter Weeskamer Batavia ingeschreven.

Een gedeelte van zijn erfenis verviel aan den Lande. In de Javaschc couranten van 1834 verscheen als bijlage een „Staat van gelden voortspruitende uit boedels, welke „door de Weeskamer te Batavia gelikwideerd zijn en „waarvan de belanghebbenden onbekend of afwezig zijn". Op dien staat komt voor een bedrag groot *f* 540,76½ afkomstig van de nalatenschap van Pieter Johan Bangeman, en sedert October 1777 door de weeskamer geadministreerd, waarvan erfgenaam was Willem Vincent Bangeman, zijnde dit geld het restant van de erfenis uit den boedel *zijns vaders* (n.l. des vaders van Willem Vincent)

---

(1) Anthon Ludolph Bangeman was, blijkens het testament van zijn zoon Pieter Joan d d. 6 Oct. 1724 voor notis G. F Fiittineh te Batavia. op dat tijdstip reeds overleden. Behalve Pieter Johan had hij nog meer kinderen, hetgeen blijkt uit een ander testament, n.l. uit dal d.d. 18 Sept. 1754 voor notis J Levier te Batavia; deze kinderen waren: 1. *Hieronimus Gerloff Bangeman,* toen reeds overleden, *doch kinderen nagelaten hebhende. 2. Catharina Elisabeth Bangeman*, eveneens in 1754 reeds overleden, doch wier man Jan *Jochim Kading* toen nog als koopman te Hamburg met één dochter leefde, en ten derde *Anna Sophia Bangeman*, gehuwd met Cort *Brand* te Hamburg; als weduwe van *Coort Brand a* ldaar komt zjj nog voor in Pieter Joan's testament d.d. 24 Sept. 1776 voor notis M. Keer te Amsterdam, zoodat deze zuster nà dat tijdstip is overleden.

Over Anthon Ludolph Bangeman kon men geen inlichtingen te Hamburg geven, het „Staatsarchiv" aldaar sohree mu toch : „Näheres „über die Person und die Verhältnisse des Anthon Ludolph Bangeman „konnte bisher gleichfalls nicht ermittelt werden. Jedenfalls hat er „das diesige Burgerrecht nicht besessen. Ob er im Fremdenkontract „gestanden hat, muss dahin gestellt bleiben: in den vorhandenen „unvollständigen Listen der vertragsmässig mit der Stadt Verbundenen „hier ansässigen Fremden kommt sein Name nicht vor."

(2) Catharina Elisabeth Stammens woonde in 1732 nog alsweduwe te Hamburg, blijkens testament van haar zoon te Batavia d.d 9 Sept. 1732 voor notis J. van Visvliet; in het reeds bovengenoemde testament van 1754 komt zij niet meer voor, zoodat zij tusschen 1732 en 1754 zal *zijn* overleden. Eigenaardig is het, dat Pieter Johan in het eveneens reeds vermelde testament van 1724 zijn moeder noemt: Catharina Elisabeth *Eelaars*, weduwe Anthony Ludolph Bangeman te Hamburg, in alle andere acten heet zij evenwel steeds *Stammens* of *Stammers.*

(3) Doopboek St. Petruskerk-Hamburg: „am 17 Juli 1699 het Anthon „Ludolph Bangeman einen Sohn *Peter Johann* taufen lassen; Gevattern: „der Bürgermeister Petrus von Lengerken, der Kapitän Johannes „Schultze und Frau Catharine Elisabeth Kistenmachers". Het feit dat een burgemeester van Hamburg uit de familie von Lengerke peet was, maakt het des te vreemder, dat er niets nader over Anthon Ludolph Bangeman te Hamburg te vinden is.

(4) In de Oude Luthersche kerk in extra-graf no. 14.

(5) Zulks verklaart hij in zijn teetament van 6 Oct. 1724.

(6) Uit: „Personalia getrokken uyt de generale resolutiën en besoignes „des kasteels Batavia ', dln 1780—51, 1751—70; berustende op het Landsarchief te Batavia.

(7) Alle in afschrift berustende ter Weeskamer te Batavia, behalve dat van 1 Aug. 1775.

hetwelk op onderscheidene tijden op de weeskamer te Amsterdam is overgeschreven geworden". De oproeping had natuurlijk geen effect, daar, eooals hieronder zal blijken, Willem Vincent reeds in 1803 was overleden.

Nogmaals verscheen een dergelijke opgave in de Javasche couranten van 1843 met bijvoeging dat het geld daarna aan den lande zou vervallen. (8)

De vermoedelijke reden, waarom Willem Vincent dit geld nimmer ontvangen had, zal blijken, als wij tot hem genaderd zijn.

Pieter Joan Bangeman huwde driemaal.

1°. te Batavia in September 1724 (9) met Johanna *Cleyer* (10), geboren te Batavia, aldaar overleden eind Juni 1725.

Hij huwde 2". te Batavia in Maart 1728 (11) met *Margaretha Johanna Rooseboom,* gedoopt te Batavia 15 Maart 1714, overleden aldaar in Juni 1733 (12), dochter van Andries Rooseboom, schipper in dienst der O. I. Comp. en van Victoria de Griek (13).

Ten 3cn male huwde hij, te Sluis 25 October 1735 (14) met *Willemina Johanna Nemegheer,* geboren te Aardenburg 20 September 17 18, overleden te Bntavia 18 J nnuari 1774 (15), dochter van Laurens Michiel Nemegheer, griffier van Aardenburg, en van Johanna W illemina Helvetius (16).

(8) Zie: „Staat van Boedels en Gelden, welke ruim een derde van eene Eeuw onder Administratie van de Weeskamer te Batavia zijn geweest en in de Cathegorie vallen, om ingevolge Besluit van Z. E den Gouverneur-Generaal d d. 15 December 1836, n°. 3, (*Staatsblad* n° 56), na voorafgegane edictale oitatie tegen de regthebbenden, ten behoeve van den Lande verbeurd verklaard te worden". — ***Bijvoegsel Javasche Courant o. a van 28*** Junij 1843, n°. *51*

(9) Gebodenboek van Batavia 1710—1730: „17 Augustus 1724, „Pieter Johan Rangeman, van Hamburg, guarnisoen-schrijver deses „Casteels, met Johanna Cleyer, van Batavia".

(10) Haar geboorte en hare ouders vond ik niet; ik vermoed, dat zij een onecht kind was van Jaoob Cleyer. Over de familie Cleyer te Batavia wordt verwezen naar het opstel van Dr. F. de Haan, in het Tijdschrift van het Batav. Genootsch. van K. en W., jaarg. 1901, getiteld *Andreas Cleyer.* Zooals boven reeds is opgemerkt testeerde Johanna Cleyer op 6 Oct. 1724 met haar man voor not^s G. F. Fijttingh te **Batavia; in dat testament wordt niets over hare ouders of familie vermeld**

(11) *Gebodenboek van Batavia* 1710—1730: „26 Februari 1728, Pieter „Joan Bangeman, van Hamburg, garnisoenschrijver deses casteels, „weduwnaer van Johanna Cleyer, met Margaretha Johanna Rooseboom, „van Batavia".

(12) Marg. Joh. Rooseboom, die dus op haar 14e jaar reeds huwde, testeerde met haar man op 9 Sept. 1732 voor not^s J. van Visvliet te Batavia; dit testament werd na haar overlijden den 13 Juni 1733 ingeschreven ter Weeskamer te Batavin; er was een codicil aangevoegd van 30 Sept. 1732 Zij noemt in dat testament haar moeder Victoria de Griek. Haar vader's naam blijkt uit de inschrijving in het doopboek 1686-1728.

(13) Andries Rooseboom en Victoria de Griek hadden nog eene dochter, Anna R., doch geen zoons; hoe hij in verband staat met het later te Makassar en te Batavia gewoond hebbende geslacht Kooseboom, bleek mij niet. Andries was voor 6 October 1715 reeds overleden, want op dat tijdstip deed zijn weduwe, die zelf te Batavia geboren was, haar geboden met Johan Godfried Ohme, van Maagdenburg, stadsapotheker te Batavia; deze 2e man was in 1729 reeds overleden.

(14) Zie Alg. Nederl. Familieblad, 1886.

(15) Willemina Johanna Nemegheer testeert met haar man 18 Sept. 1764 voor not^s J. Levier te Batavia; in dit testament worden al haar broeders en zusters vermeld, zij zullen hieronder volgen. Zij testeert op 21 Juni 1771 (met een codicil van 16 Januari 1774) voor nota. J. van den Bergh te Batavia (het laatste codicil dus 2 dagen voor haar overlijden) als *„achtergebleven huisvrouw wan den naar 't vaderland gerepartiëerden Pieter Joan Bangeman".*

(16) Laurens Michiel Nemegheer, die 26 Juli 1716 met Johanna Willemina Helvetius moet gehuwd zijn, had verscheidene kinderen, zooals uit de testamenten van hun dochter Willemina Johanna, boven reeds vermeld, bleek. Zij waren: 1. Catharina Vincentia, in 1754 te Middelburg wonende en gehuwd met Herman Versluy; 2. Willemina Johanna, die huwde met Pieter Joan Bangeman; 3. Elisabeth Josepha, voor 1754 reeds overleden; Jacoba Frederica, die eerst gehuwd moet zijn geweest met Ernst Bangeman, onderkoopman der O.T. Comp(a) daarna met Huybert Joan de Heere, pensionaris-honorair van Goes;

Uit het 1e huwelijk van Pieter Joan Bangeman sproot *één* kind, uit het 2e huwelijk *drie* kinderen, uit het 3e huwelijk *vijf* kinderen (17).

Deze negen kinderen volgen sub II.

II.

(Kinderen van Pieter Joan Bangeman en diens 3 echtgenooten, Johanna Cleyer, Margaretha Johanna Rooseboom en Willemina Johanna Nemegheer).

Uit het eerste huwelijk:

1. *Pieter Joan Bangeman Junr*, gedoopt te Batavia 10 Juli 1725 (18), begraven te Amsterdam 18 October 1783 (19).

P. J. Bangeman junr werd onderkoopman en achtste carga van China, 23 April 1751; 7e carga, 28 April 1752; 3e carga, 30 April 1754; 2e carga, 13 Mei 1765; koopman O. I. C., 30 April 1756.

Blijkens het testament van zijn vader d.d. 24 Sept. 1776 woonde hij op dat tijdstip te 's Gravenhage. Hij moet een dochter *Johanna Elisabeth* nagelaten hebben, waarvan mij evenwel niets bekend is; van een huwelijk vond ik ook niets. Ook zijn erfenis verviel gedeeltelijk aan den lande. Blijkens den reeds meermalen vermelden „Staat" van niet-opgeëischte boedels, beheerde de Weeskamer te Batavia sedert 31 Juli 1801 de nalatenschap van Pieter Joan Bangeman junr, groot *f* 522,06½, waarvan de erfgenamen onbekend waren., „zijnde ook plaats en tijd van „overlijden van den ab intestato overleden P. J. Bange„man junr der weeskamer onbekend, terwijl het geld „voortsproot uit 75 °/o provisioneele uitbetaling op 2 „actiën in de gedesolveerde amfioen-societeit". (20)

Uit het tweede huwelijk:

2. *Andries Ernst Bangeman,* gedoopt te Batavia 30 Januari 1729 (21), overleden te Djambi in 1758 (22).

ij was in 1791 overleden, zij leefde toen nog; 4, Wilhelmus Gregorius, overleden in 1758. Hij geeft op 4 October 3764 als opperchirurgijn ier O. I. C. op vertrek naar Souratte staande een generale procuratie op Willem Vincent Helvetius en Pieter Joan Bangeman. Deze is ingeschreven in den bundel testamenten over 1758 ter Weeskamer te Batavia. 5. Zacheus Marinus Nemegheer. Zacheus Marinus Nemegheer testeert als boekhouder der O. I. C. op 3 Oct. 1791 voor not^s J. J. van Polanen le Bevere te Batavia, hij noemt hierin zijn nog eenige levende zuster Jacoba Frederica N. weduwe H. J. de Heere *en* zijn geadopteerde kinderen Cornelis Laurens N. en Sara Jacoba N., toenmanlsresp. 7 en 8 jaar oud. Wat er van dezen geworden is, is onbekend. De weeskamer te Batavia administreerde sedert Oct. 1791 de nalatenschap van Z. M. Nemegheer. groot *f* 15,58½, waarvan erfgenamen waren beide bovengenoemde kinderen Deze nalatenschap, in 1843 nog niet opgeeischt zijnde, verviel blijkens den hiervoren reeds aangehaalden „Staat" aan den Lande Veel was 't niet.

(a) Ik houd dezen Ernst Bangeman voor een broeder van Pieter Joan. Ik vind noch zijn staat van dienst, noch zijn overlijden in Indië; in 1729 was hij nog in leven, want toen komt hij voor als afwezige doopgetuige bij den doop van een kind van Pieter Joan Vermoedelijk is hij, alvorens als onderkoopman der O.I. C. naar Indië te vertrekken, in het vaderland of op reis overleden. [Vergelijk M. G. Wildeman. De Ridderschap van Noord-Brabant, Nalezing. blz. 10]

(17) De namen dier kinderen bleken mij, behalvegedeeltelijk uit de doopboeken te Batavia, uit de reeds opgenoemde testamenten der ouders.

(18) *Doopboek Hollandsche kerk Batavia* 1685—1728: „10 Juli 1725, „Pieter Joan, vader: Pieter Joan Bangeman, moeder: Johanna Cleyer „(reeds overleden), getuigen: Hans Nieman en Barbara Boesaard".

(19) Volgens familieopgaven

(20) Zie Javasche Couranten over 1834 en 1843.

(21) **Blijkens *Doopboek Hollandsche kerk Batavia*** waren doopgetuigen: ***Ernst Bangeman,*** in ***wiens*** plaatse zal staan den manhaften Julius Valentijn Stein van Gollonesse, vaandrig in dienst der E. Comp., en juffrouw Victoria de Griek, **laatst weduwe van Jan Godfried Ohme, in wiens plaatse stond Cornelia Magdalena van Loon.**

(22) Naamboekjes der Hooge Indische Regeering. (Landsarchief Batevia).

A. C. Bangeman trad in dienst als cadet; luitenant ter zee, 2 Juli 1751; onderkoouman en 2e resident van Palembang, 23 Juni 1756; resident van Djambi, 13 Sept. 1757. (23)

3. *Anthony Julius* Bangeman, gedoopt te Batavia 21 November 1730 (24), overleden te Souratte in November 1768 (22).

A. J. Bangeman werd onderkoopman naar Bengalen, 7 Maart 1454; ordinaris gecommitteerde te Houghly, 21 Juni 1755; pakhuismeester te Souratte, 8 Juli 1763; opperkoopman en hoofdadministrateur aldaar, 1 Juli 1768. (23)

4. *Catharina Victoria Bangeman*, gedoopt tc Batavia 31 Augustus 1732 (25), overleden jong.

Uit het derde huwelijk:

5. *Johanna Catharina Bangeman*, geboren te Hamburg, begraven te 's Gravenhage 11 Februari 1804. Driemalen gehuwd ; 1°. te Batavia in December 1757 (26) met *David* Kien, geboren te Alkmaar 14 Maart 1731, overleden te Batavia in 1758, zoon van Johan Kien en van Maria Jacoba Bloys (van Treslong) van Ginderdeuren.

D. Kien was eerst onderkoopman der 0. 1. C., als zoodanig supercarga van China, 22 Juni 1753; zevende uarga van den handel op China, 30 Apr. 1754; zesde uarga van idem, 13 Mei 1755; koopman en eerste administrateur der Westzijdsche pakhuizen te Batavia, 20 Apr. 1756; als zoodanig overleden. (23)

Johanna Catharina Bangeman huwde 2°. te Batavia in November 1758 (27) met *Johan Laurens Huygens* (28), geboren te Boxtel (*waar* evenwel *zijn doopacte niet gewonden werd)*, begraven te Batavia 14 December 1763, zoon van Christiaan Huygens en Anna Theresia Johnston van Elphinston.

Uit dit huwelijk sproten 3 kinderen. (29)

J. L. Huygens, uitgevrren voor de Kamer van Zeeland der 0. I C (blijkens zijn testament), was eerst assistent in Comps. dienst; onderkoopman, 16 Juni 1758; weesmeester te Batavia, 2 Juni 1761; pakhuismeester der Westzijdsche negotiepakhuizen aldaar, 14 Sept. 1762; als zoodanig overleden. (23)

Ten 3en male huwde zij te Hatavia in Januari 1765 (30) met *Joan Abraham van der Voort*, geboren te Utrecht 16 Juli 1732, overleden na 6 Aug. 1798, zoon van . . . . . .

Uit dit huwelijk 2 kinderen. (31)

J. A. van der Voort trad in dienst der O. 1. C. als gezworen klerk, daarna : onderkoopman en dagregisterhouder, 13 Juni 1752; adjunct 1e gezworen klerk en collecteur van het klein zegel, 15 Aug. 1752; vertrokken naar Ceylon, 15 Juli 1757; secretaris van justitie te Colombo, 28 Aug. 1758; naar Batavia verlost, 24 Juni 1762; 1e gezworen klerk ter generale secretarie, 12 Sept. 1763; luitenant de casteel pennisten, 12 Sept. 1763; tweede secretaris van Hunne Edelmogenden, 23 Aug. 1765; eerste secretaris, 4 Juli 1769; gouverneur en directeur van Ambon, 11 Nov. 1769; eervol ontslagen uit comps dienst, 7 Nov. 1774; naar Nederland vertrokken, 2 Aug. 1776.

Hij kocht 10 Mei 1786 het kasteeltje Kouwcnberg onder Vught, waar hij sedert woonde.

6. *Willem Vincent Bangeman*, geboren . . . . . , overleden te Batavia 12 Februari 1803, huwt vermoedelijk te St. Oedenrode in Juni 1765 (32) *Catharina*

---

(23) Personalia getrokken uyt de generale resolutiën en besognes des kasteels Batavia, dl. 1751 – 17'70. (Landsarchief Uatavia).

(24) Doopgetuigen: den manhaften capitein Julins Valentijn Stein van Gollonesee, Catharina Elisabeth Stammens, weduwe van Anthony Ludolph Bangeman. wiens plaatse zal representeeren de *jonge* juffrouw Anna Rooseboom.

(25) Doopgetuigen: Monsr Hendrik Ludersen en de jonge juffrouw Anna Rooseboom.

(26) *Gebodenboek Batavia 1756* en 1757: „3 December 1757, David „Kien, van Alkmaar, koopman en eerste admistrateur der Westzijdsche „pakhuizen, met Johanna Catharina Rangeman, van Hamburg".

Over de ouders van David Kien vindt men uitvoerige bijzonderheden in het artikel *Bloys van Treslong van Ginderdeuren*, voorkomendein het maandblad „de Nederlandsche Leeuw" 20e jaarg, k. 26 en 27.

(27) *Gsbodenboek* Batavia 1758 : „28 October 1758, Johan Laurens „Huijgens, van *Boxtel*, ondercoopman, met Johanna Cutharina Bangeman, „van Hamburg, weduwe van den koopman en eerste admistrateurder „Westzijdsche pakhuizen David Kien".

(28) J. L. Huygens en J C. Bangeman testeeren 11 Jan. 1759 voor notr S. L. Garrison te Batavia en benoemen in dit testament hunne resp. ouders tot erfgenamen.

Hij noemt zijn ouders als volgt: Christiaan Huygens, heer van den Hulst, en mejuffrouw Anna Johnston, beide wonende tot „Stoetenrode in de meyerij van 's Hertogenbosch" (lees St Oedenrode); zij noemt haar vader oppercoopman en haar moeder Nimegheer.

Christiaan Huygens behoorde tot een anderen tak van het geslacht Huygens dan de bekende Christiaan en Constantijn Huygene, heer van Zeelhem. Zie over deze families Huygens vooral: *Ds Heerlijkheid Zeelhem en de Huygensen*, door H. J Allard, in Studiën op Godsdienstig, Wetenschappelijk en Letterlijk Gebied, 29e jaarg, deel XLVII, waar evenwel, zonderlmg genoeg, bovengenoemde Johan Laurens Huygens en zijn kinderen met worden vermeld.

(29) Deze kinderen waren: *a*. Christiaan Willem H., gedoopt te Hatavia 2 Januari 1760; *b* Johan Diederik H, gedoopt te Batavia 31 Juli 1763, en *c* Johanna Laurentia H., gedoopt te Batavia 18 Juli 1764 (zeven maanden nà het overlijden van haar vader), zij huwde Pieter Johannes Adriaan Sobels.

(30) *Gebodenboek* Batavia 1764: 8 December 1764, „Joan Abraham „van der Voort, van Utrecht. koopman en eerste gesworen olercq ter „generale secretarije, met Joanna Catharina Bangeman, van Hamburg, „weduwe van den ondercoopman en tweede administrateur der West„zijdsche negotiepakhuizen Johan Laurens Huygens".

(31) Deze kinderen waren: Jan Willem van der Voort en Cornelia Catharinn van der Voort, gehuwd met Reinier Otto Schrassert

(32) Hij verzoekt op 30 Mei 1765 aan den kerkeraad te St. Oedenrode te mogen huwen, verklarende niet te weten, of zijn ouders nog leven, dan wel hun woonplaats te kennen Ik vermoed, dat hij wel degelijk wist, dat- en waar zijn ouders leefden, doch dat de verhouding niet heel goed was; immers blijkens het onderstaande betaalden die onbekende ouders in 1768 en 1771 nog zijn schulden. Zijn vader P, J. Bangeman gaf in zijn meergenoemd testament van 18 Sept. 1754 aan Willem Vincent een even groot legaat als aan de andere kinderen Bij codicil van 30 Sept 1764 (dus kort voor het huwelijk) herriepen zijn ouders die beschikking en: „verklaeren wij bij deesen om bijsnndere „pregnante redenen en motiven ons tot ons leedweesen daartoe drin„gende . . . . te revoceercn en in dier voege te beschikken dat den„selven onsen zoon Willem Vincent insteede van als medeerfgenaam „met sijn overige broeders en susters in onse nalatenschap te sullen „participeeren, daaruyt niet meer genieten sal dan de legitieme „portie" . . . . enz. Uit latere codicillen van zijn ouders' testament blijkt, dat de reden der slechte verstandhouding o a. was, het in 1768 geven van voel geld ter betaling zijner schulden en het storten van een som van *f* 3000.— in 1'771 voor *ontslag uit arrest*. Nog bij het overlijden van zijn vader in 1776 noemt deze in zijn testament van 24 Sept. van dat jaar zijn zoon Willem Vincent gehuwd met C. C. Huygens, wonende op het goed de Hulst in de Meyerij van 's Bosch en beschikt in het codicil van 28 Sept d. a. v. (dus even voor zijn dood) zoodanig, dat deze zoon en schoondochter niets extra's zullen erven, en wel met deze woorden: „(op) dat desselfs huysvrouw C. C. Huygens „om het bitter aan mij toegebragt verdriet en andere moveerende „reedenen zig met effect geenerhande gunst zoude konnen toeeigenen „uyt mijnen boedel". Die vijandschap zal de reden zijn geweest, dat alle kinderen van Willem Vincent op den oudsten zoon na, die Bangeman van de Hulst genoemd werd, als aohternaam de naam Bangeman Huygens ontvingen Veel zijde heeft Willem Vincent er niet bij gesponnen, anders toch zoude hij niet op ongeveer 64-jarigen leeftijd met achterlating van zijn gezin nog in den nederigen rang van onderkoopman naar Indië gekomen zijn om daar twee jaar later als zoodanig te overlijdon.

Willem Vincent Bangeman testeert te Batavia 11 Yebr 1803, den avond terwijl hij stervende lag; tot executeur benoemt hij o a. zijn broeder Johan Andries In het testament worden zijn in Holland gebleven kinderen niet zeer volledig genoemd; ik schrijf dit toe aan den toestand, waarin hij op dat oogenblik verkeerde; zoo wijt ik het daaraan, dnt hij zijn jongste ongehuwde dochter „Suzette" noemt, hiermede wordt „Andriesette" bedoeld, die toen nog ongehuwd (en ook de jongste) was; een dochter *Susette* heeft nimmer bestaan. (Zie M.G. Wildeman. De Riddersohap van Noord-Brabant, *Nalezing* blz 10.)

Constantia Huygens, gedoopt te Boxtel 3 November 1737, begraven te St. Oedenrode 28 September 1810, dochter van Christinan Huygens, heer van de Hulst, schepen van St. Oedenrode, en van Anna Theresia Johnston van Elphinston (N B. In de doopacte te Boxtel heet de moeder Anna Johnston).

W. V. Bangeman woonde zonder beroep op het landgoed de Hulst bij St. Oedenrode, toebehoorende aan zijn schoonvader; 4 Jan. 1776 verkozen tot diaken aldaar, vertrok hij einde 1797 naar Boxtel, 3 jaar later naar Indië, waar hij van 1801 tot zijn overlijden voorkomt als „onderkoopman buiten emplooi".

Hunne kinderen ***volgen sub III.***

7. Hugo Josephus Bangeman, gedoopt te Batavia 28 Mei 17 43, aldaar overleden 16 December 1788 en er begraven 17 December d. a. v. (33).

8. ***Hendrik Pieter Bangeman***, geboren te Batavia 2 November 1745, er gedoopt 10 November d. a. v., overleden te Batavia 15 April 1813. Hij huwde te Batasia 24 September 1773 (34) met *Johanna* Maria *Coortsen*, geboren te Batavia 5 October 1753, er overleden 25 October 1807, dochter van Jan Hendrik Coortsen, majoor der Bataviasche burgerij, en van Maria Jacoba Sautijn *(35).*

Hunne kinderen ***volgen sub IIIbis.***

(33) Uit de bijschrijving in het register van begraven, blijkt dat hij „innocent" overleed. Zijn vader schrijft van hem in zijn testament van 24 Sept. 1776, dat deze zoon „besogt is met gebrek aanverstand of van genoegzame zielsvermogens".

(34) *Gebodenboek* Hatavia 1773 : „1 September 1773, Hendrik Pieter „Bangeman, van Batavia, boekhouder in comps dienst. met Johanna „Maria Coortsen, mede van Batavia".

(35) Jan Hendrik Coortsen: majoor der Bat burgerij, en Maria Jaoba Sautijn testeeren te Hatavia in 1759; zij noemen in dit testament hunne dochter Johanna Maria. Er was evenwel nog een zoon, die later geboren zal zijn; deze zoon, Jan Reinier Coortsen, overleed in 1791 te Batavia als koopman en tweede administrateur der suikerpakhuizen en oud-schepen; hij was er, als onderkoopman en geboortig van Batavia, gehuwd 1°., in Juni 1777, met Susanna Jacoba Brueys, van Bengalen, daarna met Susanna Valentina Bloudeel, van Utrecht, die Mrt. 1792 hertrouwde met Christiaan Louis Arnold.

De familie Coortsen kwam reeds zeer vroeg te Batavia voor. In het trouwboek van 1616—1657 vind ik: „Reynier Coortsen, van Amsterdam, burger deser stede, trouwt 27 Sept 1648 (ondertr. 10 Sept. t v.) met Margrieta Andries, van Bergen in Noorwegen; hij hertrouwt 15 Aug. 1649. met Dorothea Jansz, van Amsterdam.

Wat de familie van de echtgenoote van Jan Hendrik Coortsen betreft, n l Maria Jacoba Sautijn, diene dat hierover later afzonderlijke aanteekeningen zullen volgen ; vermelden wij voorloopig slechts, dat Maria Jacoba op 12 September 1730 te Batavia gedoopt is was, als dochter van Johan Sautijn († Batavia 1738), gouverneur van Makassar en raad extra ordinair van Indië, en van diens 1e echtgenoote Adriana Johanna Dubbeldekop. Maria Jacoba Sautijn was voor haar huwelijk met Jan Hendrik Coortsen, weduwe zonder kinderen van Johan Michiel Westpalm.

H. P. Bangeman trad in dienst der 0. 1. C. als ordinair klerk, en werd vervolgens: boekhouder in de Wapenkamer, 28 Nov. 1770; 1e adjunct des casteels pennisten, 1 Juli 1774; commissaris van de Bank, 8 Aug. 1775; onderkoopman, 28 Mei 1'776; tweede in het provisie-magazijn, 18 Oct. 1776; koopman en eerste in het provisie-magazijn, 9 Dec 1777; tweede administrateur van Onrust, 16 Febr. 1779; eerste administrateur van Onrust, 17 Aug. 1786; daarna als koopman buiten emplooi tot 1794; hem toegevoegd den rang van sabandhaar, 10 Jan. 1794; commissaris van de Bank van Leening te Batavia, 22 Mei 1794 (36) tot zijn overlijden.

Hij bezat de volgende landen: Zwanenzang, Batoe-Tjèpèr (dat in 1804 aan zijn lateren schoonzoon G. W. C. van Motman kwam), Selapandjang en Kadoewang, alle vier tusschen Bataviu en Tangerang gelegen. (37)

H. P. Bangeman testeerde met zijn vrouw op 23 Oct. 1775 te Batavia; zij verklaart, dat hare ouders dood zijn en dat zij zwanger is van haar eerste kind.

9. Johan Andries Bangeman, geboren te Batavia 28 Maart 1747, aldaar overleden 10 Januari 1805 ; huwt te Batavia in Mei 1781 (ondertrouw aldaar 2 Mei t. v.) (38) met ***Sophia Anna Goedbloed,*** geboren te Hatavia in 1761, aldaar overleden 23 Februari 1815, dochter van Dirk Goedbloed (39) en diens eerste echtgenoote Hendrina van Doorn.

(36) In het Landsarchief berust nog: „Generaal transport van de Bank van Leening door C. M Neun aan P. Bangeman c. s. ultimo Augustus 1794". Zie „Inventaris van 's Landsarchief te Batavia, door Mr. J. A. van der Chijs, blz. 108", waar abusievelijk Bungeman staat, in plaats van Bangeman.

(37) Zie hierover: Verhandelingen van het Bataviaasch Genootschap van K. en W ., deel VI, blz 62 e. v ; er blijkt daaruit een en ander over H. P. Bangeman's rijkdom, o. a had hij op die 4 landen, 2 suikermolens en een 900 koeien

(38) Zie: Klapper op het verloren gegaan gebodenboek over 1781. (Landsarohief)

(39) Dirk Goedbloed, overleden te Batavia 30 Juni 1796, secretaris van Heeren Commissarissen-Generaal, testeert 27 Juni 1796 voor nots H. Ketelaar te Batavia; hij noemt in dit testament zijne dochter Sophia Anna Goetbloed „gesepareerde huisvrouw van den koopman en hoofd van Poeloe Ay en Rhun *Joan Andries* ***Bangeman",*** en zijn zoon Dirk Goedbloed de jonge.

Dirk Goedbloed Senior was geboren te Amsterdam, en te Batavia in November 1776, als weduwnaar van Hendrina van Doorn, voor de tweede maal gehuwd met Anna Elisabeth Biereus, van Batavia, die weer weduwe was van den opperkoopman en sabandhaar Jan Willem van Blijdenbergh.

De zoon, Dirk Goedbloed Junior, geboren te Batavia. huwde daar 23 Juli 1803 met Maria Justina Dorothea Sohill, van Middelburg.

Sara Henriette Goedbloed, vermoedelijk ook een dochter van Dirk Senior, huwde te Hatavia in Augustus 1785 als geboortig van Amboina, met Jan Constantijn van Son, van Amsterdam, toenmaals onderkoopman, later koopman der 0 1 C. en mogelijk een broeder van Daniël van Son; deze Jan Constantijn van Son hertrouwde te Batavia reeds in September 1797 met Johanna Elisabeth Rasche, weduwe van den predikant Bernard Gijsbert Wurtemberger.

Ter verduidelijking van al deze allianties Goedbloed -van Son-van Hlijdenbergh, diene onderstaand staatje :

Jan Bierens, grootkassier.

Jaoob Hendrik van Blijdenbergh, krijgsraad en ontvanger der domeinen v. d. Koning van Pruissen te Utrecht,
X
Everdins Maria van Grimbergen.

Dirk Goedbloed
geb. Amsterdam; † 1796
X
1°. Hendrina van Doorn.

2°. X 1776

Anna Elisabeth Bierens, geb. Batavia.

X 1760 Jan Willem van Blijdenbergh, van Calcar; † 1776.

Willem Fredrik Hendrik van Blijdenbergh, geb. Calcar; † 1772 X Makassar 1764 Maria Barbara Yeynon, van Amsterdam, die hertr 1773 Gregorius Theoheeren, van Groningen, opperkoopman Bat.

Sara Henriette Goedbloed, geb. Amboina X 1785 Jan Constantijn van Son, v. Amsterdam, hertr. 1797 Johanna Elisabeth Rasche, wede Dr. Bernard Gijsbert Wurtemberger.

Sophia Anna Goedbloed, geb. Batavia, † 1815, X 1°. 1781 Johan Andries Bangeman, X 2°. *Daniël* van Son, wedr *Joanna Everdina* Maria *van Blijdenbergh.*

Dirk Goedbloed junr, geb. Batavia X 1803 Maria Justina Dorothea Sohill, geb. Middelburg.

Joanna Everdina Maria van Bl X *Mei* 1785 *Daniël van Son,* die hertr. *Sophia* Anna *Goedbloed.*

Wilhelmina Elisabeth van Bl. geb. Saparoea X 1785 François de Stoppelaar, van Amsterdam.

Uit dit huwelijk één kind, dat volgt sub IIIter.

Het huwelijk van J. A. Bangeman en S.A. Goedbloed werd door echtscheiding ontbonden, vermoedelijk in ***1784*** ; tij hertrouwde na 1796 met Daniël van Son, weduwnaar vau ***Jonnna Everdina Maria van Blijdenbergh.***

J. A. Bangeman werd extract-factuurhouder op het negotie-comptoir ; daarnapskhuisboekhouder, 16 Sept. 1774; onderkoopman, 16 Oct. 17'75; eervol ontslagen, 8 Nov. 1776; administrateur in den kleinen winkel, 23 Mei1777; 3e vendrig van de stadspennisten, 7 Juni 1777; 2e vendrig 14 Juni 1779; 1e vendrig, 18 Juli 1780; 2e administratèur in het kleedenpakhuis, 6 Juni 1783; vertrokken naar Ambon, 23 Nov 1784; winkelier en kassier aldaar, 28 Dec. 1785; koopman en fiscaal te Banda, 4 Dec. 1787; hoofd van Poeloe Ay en Rhun (Banda), 6 Dec. 1792; vendumeester te Batavia, 1794 en schepen-titulair aldaar, 1796, beide tot zijn overlijden.

Hij testeert 9 Oct. 1801 te Batavia enverklaart kinderloos te zijn.

III.

(Kinderen (40) van Willem Vincent Bangeman en Catharina Constanstia Huygens).

1. ***Petronella Wilhelmina Bnngeman Huygens***, gedoopt te . . . . 27 April 1766, overleden te . . . . .

Zij huwde 1°. te . . . . . .

Wesselus de Hart, ...

erfsecretaris van Son en Breugel; 2°. te Amsterdam 12 Maart 1803 met Mr. ***Daniël van Laar;*** en 3°. met ***J. H Daniël Milse***, overleden in 1851.

2. ***Pieter Johan Bangeman van de Hulst,*** geboren in 1770, overleden op den huize de Hulst bij St. Oedenrode 15 April 1837, **huwde te** . . . . . 1800 met ***Wilhelmina Maria*** baronesse van ***Haersolte,*** geboren . . . . . 1784, overleden . . . . . 1834, dochter van Coenraad Willem baron van Haersolte tot Swaluonborch en van diens 2e echtgenoote Maria Josepha Hannotieau.

Hunne kinderen volgen sub I V.

P. J. Bangeman van de Hulst was luitenant-kolonel bij de 10e afdeeling infanterie.

(***Wordt vervolgd.)***

Huwelijken te Batavia in den Compagniestijd,

medegedeeld door

W. WIJNAENDTS VAN RESANDT.

(*Vervolg van* ***kolom*** 100.)

1779.

7 Januari 1779.

Willem Roemer, van Amsterdam, meesterknegt der kaartemakers, met Christina Filieda ***Foxes***, van Batavia, weduwe van den opziender in 't recquitie pakhuis Barend ***van Meurs.***

15 Januari 1779.

Leonardus ***Vrede Lagou,*** V. D. M., van Maccasser,

(40) **Waar het mijn doel was in deze en volgende opstellen bijzonderlijk gegevens te vermelden uit de moeilijk bereikbare Indische archieven geput, heb ik gemeend voor deze kinderen en hun afstammelingen niet zoo naar details te moeten zoeken, als het gevalzoude geweest, wanneer zij of één hunner ooit in Indië waren geweest. Waarschijnlijk zal over hen te St. Oedenrode en Boxtel wel een en ander meer te vinden zijn.**

weduwnaar van Johanna ***Jolink*** van Almelo in Overijzel, met Johanna Qeertruida ***de Lahaye,*** van Souratte, weduwe van den commandeur en opperequipagemeester Assuerus van ***den Berg.***

Hiermede is ook dit boek beeindigd; wij kunnen het jaar 1779, wat de gesloten huwelijken betreft, vervolgen uit eenige ***losse vellen,*** overgebleven van een ***Gebodenboek*** van 1773-1779.

Ontbreekt Februari 1779— October 1779.

2 October 1779.

David ***Bijlon***, van . . . . . , stadsapothekar en lid in 't eerwaarde college van Heeren weesmeesteren, weduwnaar van Johanna . . . . . met Anna Elisabeth ***Vermeer,*** van Oostburg in Staats-Vlaanderen.

27 October 1779.

Steven ***Poelman***, van Tergoes, koopman en eerste administrateur in de Westzijdsche- en negotiepakhuizen, weduwnaar van Anna Maria ***Tile,*** met Elizabeth Fockelina ***Alting***, van Batavia, weduwe van den oud-ordinair Raad van Justitie en resident van Cheribon Mr. Joachim ***Wicherts.***

25 November 1779.

Johan Edzard ***Klinkerstein,*** van Batavia, boekhouder, met Anthonia Elisabeth ***Stobbelaar,*** mede van Batavia.

4 December 1779.

Hendrik van ***Lubeck,*** van Thiel, adjudant van de burger-cavalerije, weduwnaar van Maria Francina ***Riebalt,*** met Maria Alida ***Mens,*** van Batavia.

11 December 1779.

Petrus ***de Koning,*** sous-luytenant onder 't corps dragonders lijfwacht van Zijn HoogEdelheid den heere Gouverneur-Generaal, met Theodora Maria ***Thornton.***

Aan het jaar 1780 gekomen, stuiten wij op een grootere lacune, aangezien van het ***Gebodenboek*** van ***Januari 1780*** tot ***Januari 1786*** het grootste gedeelte verdwenen is. Slechts het laatste stuk. nl. van half 1785 tot begin 1786, is nog aanwezig; de inhoud van dat gedeelte zal dan ook volgen.

Gelukkig bleef echter bewaard een alphabetische ***Klapper*** op dit verloren gegane gehodenboek, welke klapper juist loopt van Jan. 1780 tot Jan. 1786.

De inhoud van dien klapper (welke alphabetisch op de voornamen is aangelegd) volgt in chronologische volgorde hieronder. De klapper vermeldt voornamen en naam van den bruidegom en den datum der geboden ; de naam der bruid ontbreekt dus. Van verschillende der genoemde personen vond ik uit andere ***officiëele*** stukken in het archief de namen der vrouwen, met wie het huwelijk aangegaan werd. Ik heb in die gevallen de naam der bruid tusschen [ ] er bij gevoegd.

Ik deel hier nog mede, dat mij bekend is, dat in een geheel ander archief op een andere plaats hier ter stede nog berusten de trouwboeken van dezen tijd. Voorshands is evenwel dit laatstbedoelde archief wegens ***te hooge*** kosten voor mij ontoegankelijk ; ik heb evenwel gegronde hoop, dat te goeder tijd, die trouwboeken door mij geexcerpeerd zullen kunnen worden, waardoor dan de lacunen, die de ***Gebodenboeken*** geven, tevens aangevuld zullen worden. Qui vivra, verra.

Ziet hier thans voorloopig, wat bovengenoemde klapper leert :

1780.

13 Januari 1780. August Martin ***Wiederman.***
23 Maart 1780. Den Edele Heer David Johan ***Smith*** [met Catharina *Tobison.*]
27 April 1780. Christiaan Louis ***Arnold*** [met Jacoba Elisabeth ***Moltrecht.]***
2 Mei 1780. Joan Andries *Bangeman* [met Sophia Anna ***Goedbloed.]***
5 Mei 1780. Abdias Eliza *Velingius* [met Wilhelmina Johanna *Meynekus.*]
24 Mei 1780. Lamoraal *van Geusau* [met Wilhelmina Hendrina *Alting.*]
25 Mei 1780. Johannes Hendrik *Hodenpijl.*
4 Juli 1780. Jan Hendrik *Wiegerman.*
20 Juli 1780. Rogier Gerard ***van*** *Polanen.*
29 Juli 1780. Reynier Lourens ***Hoynck*** van ***Papendrecht.***
2 Augustus 1780. Carel Hendrik Specht.
3 Augustus 1780. Johan Christiaan *Croesen.*
17 Augustus 1780. Jan ***Plaat.***
14 September 1780. Johan Abraham *Ribalt.*
5 October 1780. Johannes *Scharff* [met Johanna Maria *Roose.*]
19 October 1780. Matthijs *Thijssenbroek* [met Johanna Elisabeth ***Pight.]***
23 November 1780. Anthony Koek.
23 November 1780. Willem Pieter *van 's Gravenweert.*
14 December 1780. Adrianus Johannes van *Steenbergen.*
23 December 1780. Carel Joost van ***Nieuwkerken*** gnt. *Neivenheim* [met Catharina Johanna ***Bosch.]***
25 December 1780. Jacobus ***de Warem*** jun.

1781,

6 April 1781. Rudolf Anthony ***de Salis*** [met Mauritia Theodora *Hilgers.*]
16 Juni 1781. d'Ede Heer David Johan ***Smith*** [met Catharina Louisa *Gallas.*]
21 Juni 178 1. Jan Hendrik ***Senn van Bazel*** [met Carolina ***Pieters.]***
2 Augustus 1781. Steven *Poelman* [met Philippina Maria Theodora *Senn* ***van*** *Basel.*]
18 October 1781. Johan Eduard *Cramer.*
24 November 178 1. Casparus Fredericus *Filius.*
15 December 178 1. Isaak ***Thierens.***

1788.

12 Januari 1782. Carel ***van*** Naerssen [met Anna Jacoba ***Bosch.]***
17 Januari 1782. Pieter van *Toulon* [met Sophia van *Haak.*]
31 Januari 1782. Matthijs ***de Haan.***
14 Februari 1782. Andries ***Teisseire.***
13 Juni 1782 Pieter *Cornet.*
8 Augustus 1782. Jan ***van*** *Gulick.*
8 Augustus 1782. Paulus *Nijland.*
8 Augustus 1782. Willem Pieter van ***'s Gravenweert.***
29 Augustus 1782. Erland Nicolai ***Abo.***
7 November 1782. Gose Theodoor ***Vermeer*** [met Anna Apollonia Jens.]
11 November 1782. Godfried Carel ***Gockinga*** [met Johanna Maria *Alting*]
16 November 1782. den Ed' Heer David Johan ***Smitl*** [met Johanna Mauvritia ***Mohr.***]

19 November 1782. Melhior ***van Haak*** [met Geertruida Anthonia *Vollé.*]
21 November 1782. Arend ***Berninkhoff.***
5 December 1782. Dirk Willem ***Kool.***

1783.

6 Maart 1783. Cornelis Johannes Reinier *Meurs.*
10 April 1783. Hendricus ***Vos.***
24 April 1783 Frederik Gustaaf *Wannemaker.*
24 April 1783. Hubertus van ***Dadelbeek.***
1 Mei 1783. Willem Fredrikse van ***Gent.***
8 Mei 1783 Dirk Leendert ***van*** *Nieuwenhuysen.*
28 Juni 1783 De Ede Heer Adriaan *Boesses* [met Anna Sibilla *Haselkamp.*]
9 October 1783 Gerardus ***van*** *Groll.*
30 October 1783. Fredrik August *Heilman* [met Maria Francina *Lubeck.*]
21 November 1783. Gerardus *Roghe* [met Ida Adriana Helena *Wiese*]

1784.

31 Januari 1784. Pieter Gerard ***van*** *Overstraten* [met Jacoba Maria *Lodisio.*]
14 Februari 1784. Coenraad Martin Neun.
28 Februari 1784. Nicolaas *Engelhart* [met Maria Wilhelmina Senn van ***Basel.]***
25 Maart 1784. Samuël ***Thieme.***
6 Mei 1784. Petrus ***Kamphuis.***
27 Mei 1784. Matthijs Frederik van ***Haak***
27 Mei 1784. Abraham ***Kollaart.***
29 Mei 1784. Mr. Paulus Wilhelmus *Pelters.*
3 Juni 1784. Coenraad Hendrik *Reisbieter* (met Susanna Maria *Sperling.*]
29 Juli 1784. Lodewijk Cornelis *Senff.*
25 Augustus 1784. Roelof Jacobus *Dozy.*
25 November 1784. Lambertus Cornelis ***Radder.***
25 November 1784. Carel Hendrik ***Zurmegede.***
9 December 1784. Abraham Daniël Dormieux [met Anna Elisabeth ***Palm***]
9 December 1784. Albertus Nicolaas ***Haak.***

1185.

4 Januari 1785. Hendrik Isaak ***Guitard*** [met Christina Elisabeth *Marçi.*]
20 Januari 1785. Hendrik Jan van *Sculer.*
12 Maart 1785. Pieter *Walbeek* [met Johanna Louisa ***van*** *Cotzhuizen.*]
7 Mei 1785. Philip Hendrik ***de Haart.***
19 Mei 1785. Daniël van ***Son*** [met Joanna Everdina Maria ***van*** *Blijdenberg.*]

Vanaf dit tijdstip is het restant van het verdwenen ***Gebodenboek*** weer aanwezig en volgt daaruit :

26 Mei 1785.
Anthony Diederik ***Veuge,*** van Nieuwpoort, adsistent, met Johanna Margaretha ***Bakker,*** van Timor.

2 Juni 1785
Abraham Michiel ***Bouman,*** van Batavia, boekhonder, weduwnaar van Catharina Margaretha ***Jansen,*** met Jacoba Wilhelmina ***Goede,*** mede van Batavia.

9 Juni 1785
Johan Cameron, van Nameur, vaandrig-militair, met

Maria Helena ***Brouwers, van*** Samarang, weduwe van den schipper en geweesen baas-kaartemaker Jacob ***Kooper***.

Daniël Abraham Cornelis ***van*** de ***Walle***, van Middelburg, chirurg@, met Johanna Catharina ***Albanesius***, van Batavia.

11 Juni 1785.

Philip Leonard ***van Eys***, van Zutphen, onderkoopman, met Bartha Johanna *Schultz*, van Batavia, weduwe van den onderkoopman, dagregiaterhouder en archivaris ter generale secretarije Daniël Frederik ***van Riemsdijk*** [Vergelijk v. R. v. d. Kl., de Gouvs Genl waar zijn huwelijk niet vermeld is, en geneal. van Eys].

16 Juni 1785

François ***de Stoppelaar,*** van Amsterdam, onderkoopman en hospitaal-boekhouder, met Wilhelmina Elisabeth van ***Blijdenberg***, van Saparoea.

Gabriël ***Manoth***, van Groningen, cornet onder het corps dragonder lijfwacht van Zijn Hoog Edelheid, met Charlotta Anthonia *Meyer*, van Batavia, weduwe van den onderkoopman en secretaris van huwelijksche en kleine gerichtszaken Elbert ***Elias***.

18 Juni 1785.

Christaan Hendrik Gustaaf *Oberkampff*, ***van*** Daberun, med docter en opperchirurgijn, met Hendrina Dianira dansen, weduwe van den oud-laborant Victor Frederik Carel ***Hertzogenraad.***

5 Juli 1785.

Abraham Catharinus *Senn* ***van Basel,*** van Rotterdam, onderkoopman en klein winkelier, met de jonge juffrouw Susanna Maria ***Janke,*** van Batavia.

7 Juli 1785.

Jan *Stavorinus*, van Middelburg, captain-luitenant ter zee, met Johanna Frederika van ***de Wall***, van Padang.

14 Juli 1785.

Johan Lubbert ***Umbgrove,*** van Arnhem, onderkoopman en tweede administrateur in de pakhuizen aan en bezijden de Waterpoort, met de jonkvrouwe Constantina Cornelia ***Alting***, van Batavia.

21 Juli 1785.

Jan Constant@ ***van Son***, van Amsterdam, ouderkoopman en marginalist ter geuerale secretarij, met Sara Henrietta ***Goedbloed,*** van Amboina.

12 Augustus 1785.

Mr. Elso Gerhardus *Bogaart*, van Batavia, oud-ordinair Raad van Justitie deses Casteels, met Johanna Elisabeth ***Rasche, van*** Batavia, weduwe van den koopman en eerste administrateur in de medicinale winkel Jan Hendrik ***Vroom.***

19 Augustus 1785.

D' E. Frans ***Hakker,*** van Ameyden, koopman en secretaris van Heeren Scheepenen dezer stede, weduwnaar van Margaretha Elisabeth ***Hetker,*** met mejuffrouw Johanna Maria ***Meyer,*** van Batavia, weduwe van den koopman en eerste administrateur in de zuyker-pakhuizen mitsgaders scheepen deser stede Mr. Floris van *Stijrum*.

25 Augustus 1785.

Arend Jeremias Meyer, van Batavia, onderkoopman en principncl journaalschrijver op het comptoir generaal, met Maria van ***Malen***, van Tergoes.

1 September 1785.

Johannes ***Roeben Adams,*** van Zepperveld, predicant der gereformeerde gemeente alhier, met Johanna Gustavia ***Walburg***, van Batavia.

29 September 1785.

Abraham Nicolaas ***van Landschot,*** van Batavia, assistent, met Maria Bernardina ***Helmers***, mede van Batavia.

7 October 1785.

Willem Bernard Johan ***Garrisson***, van Batavia, adsistent, met Leonora Rudolphina ***Rol.,*** van Batavia.

20 October 1785.

Johan Christoffel *Kloeg*, van Batavia, vaandel-jonker van de Oostzijdsche burgerij, met Elizabeth Anthonia ***Ruiteveld,*** van Cochin, bejaarde dochter

10 November 1785.

Godofridus ***Kort***, van Mechelen, luitenant-militair, weduwnaar van Margaretha ***Izaaks***, met Johanna Maria ***Roose,*** weduwe van Johannes ***Scharff.***

Hendrik ***Bosch,*** van Samarang, procureur, met Catharina Christina ***Sanders,*** van Batavia.

Jacobus *Moller*, van Cabo de Goede Hoop, burger, met Christina Henrica ***Sunders,*** van Batavia.

17 November 1785.

Johannes Jacobus *Vermeulen*, van Leyden, luytenant, met Johanna Catharina ***van Este***, van .....

1 December 1785.

Bernardus Johannes ***Engelbert,*** uit 't graafschap Lingen, burger alhier, met Sara, Louisa ***Siebermond,*** van Amsterdam.

10 December 1785.

Dirk ***van Hogendorp,*** van Rotterdam, capitein-luitenant onder 't corps dragonder lijfwacht van Zijn Hoog Edelheid, met Margaretha Elisabeth ***Bartlo***, van Batavia.

15 December 1785.

Cornelis ***Josi***, van Utrecht, ordinair-luitenant van de arthillerije, met Sophia van ***Haak***, van Ternaten, weduwe van den koopman en equipage-boekhouder mitsg: weesmeester deser stede Pieter ***van Toulon.***

Johan Godfried *Kohler*, van Mark Groningen, burger, met Hendrina Dianira *Jansen*, weduwe van den burger Christiaan Hendrik Gustaaf ***Overkarnf.***

1786.

7 Januari 1786.

Sarnuel ***van Hoesen***, van Amsterdam, onderkoopman en tweede administrateur in het nieuwe kleedenpakhuis, met mejuffrouw Wilhelmina Hendrina ***Alting***, van Batavia, weduwe van den opperkoopman, sabandhar en licentmeester Lammoraal van ***Geuseau.***

2 Februari 1786.

Jacob ***Dias,*** van Batavia, jong adsistent, met Anna Catharina ***Wiese***, mede van Batavia.

Van Februari 1786 — 21 October 1788
ontbreekt.

Trouwboek van 21 October 1788 tot 1802.

Den ondervolgenden personen wordt „gepermiteerd zig in de egt te mogen begeeven.
(N.B. de data zijn dus die der consentbrieven.)

1788.

28 October 1788.

Jan Hendrik ***Stokkie***, van Namur, onderchirurgijn, weduwnaar van Susanna Margaretha ***Leeuwerk,*** met Maria Geertruida ***Létte,*** van Leiden.

19 November 1788.

Pieter ***Boterkooper,*** koopman en secretaris van 't college van weesmeesteren, weduwnaar van Johanna Charlotta *Hamman*, met Henrica Arnolda ***Jens,*** weduwe van Johannes ***Herbonne de Licot***, weesmeester dezer stede en hoofdparticipant van de amphioen-societeit.

8 December 1788.

Lucas van ***Groningen,*** van Middelburg, boekhouder, weduwnaar van Elisabeth *Huibert,* met Bartha Magdalena *Salomons*, van . . . . , weduwe van den opziender der blokmakers Claas ***Hurtkoorn.***

1789.

6 Januari 1789.

Dinant Visser, van Dordrecht, capitein-luitenant ter zee, weduwnaar van Anna Magteld ***Heynen,*** met Ulrice Alexandrina *Faure*, van Surnenap.

2 April 1789.

Mr. Gerhard Jacob ***Keiser,*** van Groningen, onderkoopman en tweede administrateur in 't nieuwe klede-pakhuis, met Johanna Maria ***de Bruyn,*** van Batavia.

7 April 1789.

Adrinnus *Nupoort*, van Schoonhoven, prov. onderkoopman en bibliothecaris en archivaris ter generale secretarij, met Geertruida Anthonia *Vollee*, van Batavia, weduwe van den onderkoopman en adjunct eerste gezworen klerk ter generale secretarij Melchior van ***Haak.***

17 April 1788

Wilhelm Adriaan Senn van Basel, van Batavia, onderkoopman en tweede administrateur in de pakhuizen aan en bezijden de Waterpoort, weduwnaar van Anna Maria *Hooreman*, met Ida Adriana Helina *Wiese*, ***van*** Breemen, weduwe van den koopman en gewesen resident te Japara Gerardus ***Roghe,*** [getrouwde 22 April d. a. v.]

18 April 1789.

Willem Jacobus ***Kegel,*** van Batavia, jong assistent, met Sara Dorothea *D'Jongh*, mede van Batavia, weduwe van den kaartenmaker Hendrik Pieter ***Ronge.***

2 Mei 1789.

Pieter Jacobus ***Donker,*** van Batavia, adsistent, weduwnaar van Geertruida van *Este*, met Jacoba ***Behet,*** mede van Batavia, weduwe van den burger Johan Adam Besselaar.

18 Mei 1789.

Johannes *Wolff*, van Djocjakarta, wagtmeester onder het corps dragonder lijfwacht, met Petronella *Gouijn*, van Cheribon.

22 Juni 1789.

Gerard Jacob ***Titsingh,*** van Amsterdam, onderkoopman en tweede administrateur in 't kleedepakhuis, met Maria Petronella *Poelman*, van Batavia.

27 Juni 1789.

Christiaan Reynhart *Schaat*, van Middelburg, constapelsmaat, met Estrina ***Siebald,*** van Batavia.

25 Juli 1789.

Gerrit *Doorman*, van Amsterdam, voorlezer der luthersche gemeente, met Geertruida Anthonia *Wasbeek*, van Batavia, weduwe van den boekhouder te Onrust Jan George Gerard *Vrost.*

11 Augustus 1789.

Jan ***de Bie,*** van Ter Tholen, krankbezoeker, weduwnaar van Maria Philippa van Doorn, met Elisabeth *Koch*, van Sourabaya.

28 Augustus 1789.

Willem Jacob *Cranssen*, van Groningen, onderkoopman en overdrager op 't equipage-comptoir, met Maria Eleonora *Hartman*, van Batavia.

3 September 1789.

Carel Adriaan *Palm*, van Padang, onderkoopman, weduwnaar van Josina Elisabeth *Jaryes*, met Cornelia Catharina ***de Lopes***, van Batavia.

Johannes Christiaau ***Veltkamp,*** van Zutphen, boekhouder, met Margaretha ***Boot,*** van Bombay, weduwe van Dirk ***Reuvekamp.***

4 September 1789.

Arnoldus van ***Haak,*** van Vlissingen, assistent, met Frederika Wilhelmina van ***Piron,*** van Berlijn.

22 September 1789.

Petrus Adrianus ***Goldbach,*** van Maurick, onderkoopman en tweede administrateur in de Westzijdsche negotiepakhuizen, met de jonge juffrouw Elizabeth Adriana ***de Bruyn,*** van Batavia.

5 October 1789.

Godfried Christoffel *Fetmenger*, van 's Bosch, koopman, met Elizabeth Odelia *Weyerman,* van Cannanoor, weduwe van den predicant der Luthersche gemeente alhier Johannes *Hooyman*.

22 October 1789.

Joannes *Smits*, Pr zoon, van Bergambagt, ordinair slercq ter generale Secretarij, met Sophia Dorothea van *Piron*, van Berlijn.

29 October 1789.

Johannes ***Swanenburgh, van*** Amsterdam, voorleeser in de Hollandsche kerk, met Engeltje ***Beuche,*** mede van Amsterdam.

9 December 1789.

Joost *Masson*, van Amsterdam, capitain-luitenant ter zee, met Anna Elizabeth van ***Schenke,*** van Anhalt, weduwe van den vaandrig-militair Carel Anthon von ***Lindenheim.***

24 December 1789.

Adriaan ***Zomerdijk,*** van Groningen, predicant der maleydsche gemeente alhier, weduwnaar van Anna Geertruida van ***den Brink,*** met Anna Maria ***Prins,*** van Cabo de Goede Hoop, weduwe van Mr Hendrik Jacob ***Duurkoop,*** Raad ordinair in den Agtbaren Raad van Justitie deses Casteels.

1790.

13 Januari 1790.

Hendrik *Hoolboom*, van 's Hage, assistent, met Sophia Theresia Elisabeth ***de Wijs***, van Timor, weduwe van den burger *Meyer*.

1 8 Januari 1790.

Jan Hendrik ***Hayebout,*** van Macassar, burger, met Cathrina Felixiana *Scheltus*, van Batavia, weduwe van den burger Casper ***Blom.***

20 Januari 1790.

Joseph ***de Lort***, van Perpignan, vaandrig-militair, met Qeertruida Debora Frederica *Weykert*, van Buitenzorg.

23 Jauuari 1790

Johan Laurens *Groos*, van Columbo, onder-chirurg@, met Adriana Juriana ***Ondaatje,*** van Utrecht, weduwe van den capitein-militair Hendrik ***Dresler.***

24 Februari 1790

Jacob Cornelis Willem *Cornelisz*, van Colombo, ordinair klerk ten comptoir van Zijn H. Edelh., met Charlotte Juliana ***van Piron,*** van Berlijn.

3 Maart 1790.

Mr. Paulus *Ross*, van Velthoven, lid van den agtbaren Raad van Justitie, met Gezina Cornelia *Schultz*, van Batavia.

20 April 1790.

Jan Hendrik ***Bosch,*** van Elrich, burger, met Johanna Christina ***Haagen,*** van Batavia.

21 April 1790.

Anthon Gerhard *Gunther*, van Quakenbrug, leeraar in de gereformeerde gemeente buyten beroep, met Margaretha Geertruida ***Keideggers,*** van Garmaroolda, weduwe van den predikant Gerardus ***Buurma.***

John Henry ***Miller***, van Altona, chirurgijn, met Johanna Dorothea ***Barends***, van Batavia.

4 Mei 1790

Meindert Hendrik *Munnik*, van Samarang, boekhouder, met Anna Esther *Diesler*, van Batavia.

7 Mei 1790.

Jan Jacob *Vogelaar*, van Gale, onderkoopman, met Susanna Johanna *van* den *Beke*, van Japara.

27 Mei 1790.

Mr. Cornelis Adrianus *Canter* ***Visscher,*** van Nagapatnam, practizeercod advocaat, met Petronella ***Harting,*** van Samarang, weduwe van den capitain-militair Johan George ***Feyge.***

30 Juli 1790.

George Lodewijk Goose, van Batavia, adsistent, met Hendrima Wilhelmina van den. *Bergh*, van Batavia.

4 Augustus 1790.

Aart Peper ***de*** *Bevere*, junior, van Dordrecht, jong assistent, met Charlotte Josepha van ***den Busch,*** van Nimwegen.

1 September 1790.

Christiaan Laurens ***Koster,*** van Sonderburg, capitein luitenant ter zee, met Christina Filida *Foxas*, van Batavia, weduwe van den geweezen baaskaartemaaker Willem ***Roemer.***

27 September 1790.

Frederik Augusty vnn *Halem*, van Zwolle, onderkoopman en essayeur, met Sophia Dorothea *van Piron*, van Berlijn, weduwe van den ordinair clerq Johannes *Smits*.

1 October 1790.

Willem Jacob *Andriesse*, van Rotterdam, vice-commandeur en onderequipagemeester, wiens huwelijk met Johanna Maria *Braamhorst* door scheepenen der stad Rotterdam bij vonnis van ***30*** April 1787 gedisolveerdt is, met Catharina Elizabeth *Storm*, van Cabo de Goede Koop, weduwe van den onderkoopman buiten emplooi Mr. Johannes François *Domis*

1 December 1790.

Jacobus ***de Ley,*** van Cabo de Goede Hoop, zergeant van de Oostzijdsche burgerij, weduwnaar van Maria Florida ***Clarisse***, met Charlotta Magdalena ***Andriesen,*** van Batavia, weduwe van den luitenant-militair Willem *Cinez*.

7 December 1790.

Willem *Brinkman*, van Xanten, boekhouder, met Regina ***Lomeyer*** van Palembang.

17 December 1790.

Emanuël Christiaan *Brandis*, van Macassar prov. onderkoopman en pakhuisboekhouder, met Johanna Francina ***Du*** *Bois*, van Batavia.

23 December 1790.

Willem Michaël ***Döckers,*** van Urdingen, binnenregent in 't gestigt der pennisteu alhier, met Louisa Rebecca *Schill*, van Kampen.

1191.

25 Januari 1791.

Johannes ***Wesselman,*** van Cuik, sous-luitenant onder 't corpsdragonder lijfwacht van Zijn Hoog Edelheid, met Dina Jacoba ***Berchem, van*** Colombo, weduwe van den capitein der arthillerij Johan Frederik *Albrecht*.

4 Februari 1791.

Pieter *Engelhard*, van Groningen, pl. koopman en eerste administrateur in 't ijzermagazijn, met Magdalena Clementia *Domis*, van Samarang. [Vergelijk vooral Alg. Ned. Familieblad 1891, blz. 234.1

15 April 1791.

Jacobus Johannes *van Maas*, van Utregt, eerste opperkoopman van 't casteel, met Petronella ***Fockens,*** van Batavia, weduwe van Mr. Salomon Schouten, in leven eerste secretaris van de Hooge Regeering.

4 Mei 1791.

Jean Andries ***Dat,*** van Batavia, met Petronella Francina *Bakhoff*, mede van Batavia.

21 Mei 1791.

George Heinrich *Gutzlaff*, van Stolpen, cornet van het corps dragonder lijfwacht van den Heere Gouverneur-Generaal, met Susanna Margaretha *Ter Herbruggen*, van Timor, weduwe van den opziender der smitswinkel Johan Hendrik *Hess*

23 Mei 1791.

Benijn Paulus *Duvergé*, van Harderwijk, luitenant-militair, weduwnaar van Elisabeth *Lipsius*, met Maria Geertruida ***Lette,*** weduwe van den chirurgijn Jan Hendrik ***Stokkie.***

21 Juni 1791.

Arnoldus *van* ***den Berghe,*** van Batavia, burger, met Susanna Bernardina *Resmehr*, mede van Batavia, weduwe van den burger Christoffel Diedrik ***Custan.***

25 Augustus 1791.

Gerhard Jacob *Haesebroek*, predicant der gereformeerde gemeente, met Geertruida Anthonia *Vollee*, weduwe van Adrianus *Nupoort*, in leven onderkoopman en korte uotulist ter generale secretarij.

13 October 1791.

Herman Adriaan *Nederburgh*, van 's Hage, onderkoopman en tweede administrateur in 't provisie magazijn, met Bermina Arnolda *Bruyn*, van Arnhem.

Carel Eugen von *Jett*, van Ludwigsburg, lieutenant op het regiment Wurtembergers, met Carolina *von Jett*, mede van Ludewigsburg.

14 October 1791.

Lambertus François *Macaré*, van Batavia, burger deser stede, met Elisabeth Adriana ***Josephé,*** mede van Batavia.

2 November 1791.

Egidius *van* ***der Voort,*** van Brussel, vaendrig-militair, met Paulina Aletta ***Tijk, van*** Batavia.

23 November 1791.

Willem Hendrik ***Rooseboom,*** van Batavia, assistent, met Maria Johanna *Jacobs*, van Padang, weduwe van den sdsistent Johan Claas ***Causkooper.***

25 November 1791.

Sigisbertus Aegidius ***Cadenski,*** van Colombo, extra-ordinair klerk ter generale secretarij, met Anthonia Sophia *van Maurick*, van Batavia, weduwe van den onderkoopman en principaal journaalextendeerder op 't negotie comptoir alhier Jan *Haverkorn*.

15 December 1791.

Anthonij Gerardus *Temminck, van* 's Hage, ordinair clercq ter generale secretarij van Hunne Hoog Edelheden, met Sophia Theresia Elisabeth de *Wijs*, van Timor, weduwe van den gecommiteerde ten eylande Onrust Hendrik ***Hoolboom.***

(Wordt vervolgd).

VRAGEN EN ANTWOORDEN.

Blanckert—van Vredenburch (XXIII, 68). — *Adriana Blanckert*, de echtgenoote van *Mr. Jacob van Vredenburch* (IIA), stierf 6 Augustus 1688. Hun zoon *Mr.* Gerard van *Vredenburch (3)* stierf *20* Dec. 1690, zonder kinderen.

Agatha Maria van ***Arkenbout*** tr. 1°. *Mr.* ***Nieronymus van*** der Marck, 2°. Frans ***Meerman.*** Uit het eerste huwelijk ***Dorothea*** (gehuwd met ***Theodorus Nobel), Mr. Johan,*** Mr. *Cornelis* en ***Hieronyma*** (de laatste is niet genoemd) ; uit het 2e huwelijk ***Francisca Meerman,*** die tr. ***Johan von Lantschot,*** en ***Lydia Meerman.***

De onder *γ* genoemde Mr. ***Cornelis Jacob*** van ***der Marck,*** geboren 3 Mei 1696, 6 Nov. 1727 kap. van de burgerij te Leiden, 8 Nov. 174 1 secretaris van Oegstgeest, † 26 Dec. 1757, begr. met 8 kw. op het choor der Pieterskerk te Leiden. Hij huwde te Leiden 30 October **1729** ***Anna Cornelia van Assendelft,*** geboren te Leiden 26 of 27 Juli 1700, ged. 28 Juli, ov. te Leiden 12 Juni 1770 en was regentes van het St. Catharina-, Cecilia- en Elisabethgasthuis en het leprozenhuis aldaar. Zij was dochter van ***Johan,*** burgemeester van Leiden, en ***Beatrix van Alphen.***

Zijne kwartieren zijn :

v. der Mark	v. Arkenbout
v. Leeuwen	v. Vredenburch
v. Eygenhorst	v. d. Horst
Peese	Blankert.

Hare kwartieren zijn :

v. Assendelft	van Alphen
v. Malvesij	Trigland
Duyst v. d. Werff	van Collen
v. Kerchem	Smels.

P. C. B. v. T. P.

Böcher. — Wie kan over deze familie iets naders mededeelen? 't Volgende is mij daarvan bekend geworden uit de papieren der Haagsche Wees- en Momboirkamer.

Johannes Böcher, 2de luitenant bij het 1ste reg. cavalerie, sterft 15 Oct 1791, en was gehuwd met ***Antje Sieuwers Hemrica.*** Uit de boedelscheiding i. d. 15 Dec. 1800 blijkt, dat toen de volgende kinderen in leven waren :

1. *Bartele* ***Sietse Böcher,*** luitt. in het reg. lichte Dragonders te Maastricht. Volgens Kolonel Wilbrenninck (Chronologische lijst van HH. Officieren der Cavalerie 1813-1898, met aanvullingen en verbeteringen tot 15 dec. 1902 — niet in den handel) die hem Böcker [vermoedelijk een zetfout] noemt, is hij geb. in 1778; trad in 1794 in dienst, werd 19 Aug 1812 tweede, en *2* April 1813 eerste luitenant; 15 Febr. 1815 ritmeester; 31 Dec. 1816 overgeplaatst bij het 0. I. leger, en sterft 6 April 1819. (Zie ook Bosscha, Nederl. Heldendaden te land, III, 397).

2. ***Sietse Sieuerd Böcher,*** cadet ter zee.
3. ***Anna Elisabeth Böcher,*** gehuwd met ***Johannes Jacobus Lafeber.***
4. ***Sietske Böcher.***
5. ***Souke Böcher.***

Den *Haag.* M. G. WILDEMAN.

Bothenius (XXIII, 100). — *Johan Lohman*, geboren te Groningen 20 Juli 1701, zoon van *Hendrik* ex ***Elsa Tammen,*** was in 1726 capiteyn, in 1729 majoor der infanterie, ov. als gep. colonel.

Saturni den 17 Martii 1725 (gehuwd 2 April 1725 te Groningen in de Martinikerk door Ds. Alberthoma): *Jan Lohman* capitain van een compagnie infanterie ten dienste van den Vereenigdeu Staat p. s. en ***Etta Margreta Bothenius*** beide van Groningen pro qua de Heer Raadsheer L. Bothenius als oom.

Mevrouw *Etta Margreta Bothenius* huisvr. van den Hr. major *Lohman*, ov Groningen 18 Nov. 1729.

Johan Lohman, majoor van een Regiment infanterije p. s. proclamatie te Groningen 20 Decemb. 1732 en *Ida Elisabeth Bothenius*, weduwe van wijlen de Ambtman *Wolther Wolthers* beide van Groningen pro qua de Heer Borgemeester L. Bothenius als vader Gehuwd den 4 Janie 1733 door Ds Du Vignon in de Akerk te Groningen.

Louis Bothenius huwde *Elisabeth Catharina Spanheim.* Den 12 Meert 1756 † Groningen *Ida* ***Elisabeth Bothenius,*** echtgenoote van ***Johan*** *Lohman.*

De tak Tammen Lohman leeft nog in den minderen stand voort te Amsterdam Deze tak stamt af van ***Jan Tammen Lohman*** (Johan'szn ex Ida Elisabeth Bothenius) ex Anna *Francisca* ***van der Schaaf.***

Jan Tammen Lohman, † 15 Nov. 1794, koopman te Amsterdam

Hendrik Lohman (*Meinhard'szn.* ***ex Witia Swart***), geb. te Groningen *2* December 1673, ov. te Nijmegen 12 September 1702, huwde te Groningen in de Groote Kerk *Elsa* of *Elisabeth Tammen*, ***ov.*** te Groningen in 1749, dochter van den raadsheer en secretaris van Groningen Johan. *Tammen*, heer van Loppersum (*Sixtuszn* ***ex Aletta Ruffelaert***) en van ***Helena of Hillegonda Lucasdr van Hulten.***

Hendrik Lohman was kapitein der infanterie. Elisabeth Tammen bezat het huis aan de Vischmarkt te Groningen, dat tot 1848 werd bewoond door de familie de Savornin Lohman.

B. v. T. P.

Crayvanger (XXIII, 80). — Mr. ***Theodorus*** Crayvanger, jonkman, wonende te 's Gravenhage, ondertr. te Brielle *3* Sept. 1690 met ***Maria Molewater; zij*** werd te Brielle begraven 16 Maart 1691.

Mr. Theodorus Crayvanger, wedr, ondertrouwt te Brielle 22 Maart 1693 met ***Margaretha Teding van Berckhout,*** jonge dochter te Monnikendam (zie over hem : Navorscher 1879, blz. 489).

B. v. T. P.

Dezentjé (XXIII, 106) — Hoewel geen direct antwoord op de vraag, wil ik toch het volgende niet onvermeld laten.

De naam Dezentjé is nog even bekend in Midden-Java als toen, voor 80 jaar, de koffie-koning ***Tinus Deaentjé Sr.*** een der belangrijke figuren was in den Java-oorlog. Voor zijn beteekenis gedurende dien opstand verwijs ik naar het groote werk van den toenmaligen majoor der infanterie O.-I. Leger, P. J. F Louw, „De Java Oorlog".

Johannes Augustinus Dezentjé, meer bekend als Tinus Dezentjé, huwde eerst in 1828 met *Henriëtte van de Bergen*, en na haar overlijden eenige jaren later, voor den ambtenaar van den Burgerl. Stand, met Sara ***Helena Raden Ajoe Tjondro Koesoemo***, eene prinses van Soerakarta. Uit dit huwelijk een hoogst talrijk nageslacht.

Onbewust gâf Louis Couperus in zijn „Stille Kracht" een beeld van deze familie in de in dat boek beschreven familie „de Luce".

De landen der Dezentjé's lagen en liggen bij Ampel (Bojolali, res Soerakarta), waar het oude stam-landhuis zich nog vertoont als een versterkte vesting, herinnerende aan de dagen van den opstand van Dipo-Negoro.

Tinus Dezentjé is o a genoemd in Nederland's Adelsboek 1905, blz. 106. — Een geuealogie zal wel niet bestaan; zij zou, vooral door de vele latere z.g huwelijken met de linkerhand en de gevolgen van dien, niet gemakkelijk zijn samen te stellen.

W. W. v. R.

Hoffmann-Momma (XXIII,27,106).— De door Mr Koenen aangehaalde gegevens uit Stam- en Wapenboek V. v. O., zijn geheel in strijd met de waarheid, zooals hieronder zal blijken; door die onjuistheden medegesleept laat Mr Koenen ook nog den gep. luitt-generaal van Zij11 de Jong veel te jong sneuvelen. Want met jeugdig vuur leidde Zijn Excellentie eind April dezes jaars nog als voorzitter de jaarvergadering der vereeniging „Nationaal Fonds tot ondersteuning van de nagelaten betrekkingen van in Nederlandsch-Indië gevallen militairen."

Door gegevens uit het Delftsch archief kan ik mijn in kol. 27 gestelde vraag nog nader toelichten, waardoor de kans op het verkrijgen van verdere inlichtingen grooter wordt.

De genealogie *Momma* door Mr A J. Enschedé uitgegeven zal terecht de door mij genoemde personen van dien naam niet bevatten, omdat deze laatsten oorspronkelijk *Mommaal* of *Mommael* geheeten, plotseling opduiken als *Momma*, en dus waarschijnlijk met laatstgenoemd geslacht, waarvan de oudste generaties in de 16de eeuw te Stolberg zijn terug te vinden, niets gemeen hebben dan een ***naamklank.***

De oudste Mommael, die te Delft in de registers voorkomt is:

Jan Mommael, schoolmeester te Delft, die aldaar is ondertrouwd (1) 19 Maart 1629 met *Barbertje Pieters Hensbergen.* Zij wonnen o. a. één zoon *Johannes*, die in de N. K. te Delft werd ged. (2) 12 Juli 1640, en van wien mij nader niets bekend is.

Een broeder vau bovengenoemden Jan Mommael is vermoedelijk:

(1) 19 Maart 1633 Jan Mommael, schoolmr i.g.w. aen de gasthuyslaen Barbertge pieters Hensbergen j.d in Jacob Gerritsstraet. -[In margine : Franse en Duytse Kerck].

(2) 12 Julij 1640 Johannes zn. van Johannes Mommael en Barbara Pieters. Get : Johannes Johannessen, Anna Jacobs en Jannetje Corstpaens.

1. ***Mozes Mommael,*** schoolmeester te Delft, die aldaar 12 Oct. 1650 is oudertrouwd met *Maria van Sevenbergen Zij* winnen:

IT. *Johannis Mommael*, ged. te Delft in de N. K. 23 Februari 1653, gehuwd met *Jacoámina* van *der Burgh*, Uit dit huwelijk:

111. ***Johannes*** *Mommael*, ged. in de 0. K. te Delft 13 Juli 1683, gehuwd met Maria ***Pigot.***

Waaruit:

IV. *Felix Mommaal*, ged. in de N. K. te Delft 4 Oct. 1714, gehuwd te Delft 1759 als weduwnaar met *Catharina van der Wel*, wed. Joost van Drongel. Zij winnen:

V. ***Hendrik*** *Momma(al)*, ged. in de 0. K. te Delft 14 Oct. 1759, overleden als ***Hendrik*** *Momma* a/b van het stoomschip „Bromo" ter hoogte van Banjermassin, en begraven den 23 d. a. v. op 't fort Tabenio.

Hij huwde tweemaal: 1o. *Willemina Elisabeth Teele*, 2o. *Gerharda Vos(s)*, ged. te Arnhem 15 Sept. 1768, overl. te Utrecht 11 Jan 1830, dr. van Arnoldus en Dina Hoffman.

Uit het le huwelijk :

a. Felix ***Hendrik*** *Momma*, geb. te Rotterdam 24 en ald. ged. 26 Sept. 1786, overl. te Doesburg 17 Mei 1831 als gep. kapitein-luitt der Ned. Marine. Hij huwt ***Anna Dorothea Noteman.***

b. Catharina Gesina Momma, geb. 10 Jan. 1788, overl. te Batavia 3 Dec. 1858 ; huwt ***Willem de Val,*** waaruit 5 kinderen.

c. *Caroline Henriette Momma*, huwt met *N. N. Sevenhoven*, overl. als oud-Raad van India.

Uit het 2de huwelijk :

e. *Diena Carlienna* ***Gerharda*** *Momma*, ged. te Utrecht in de Domkerk 1 November 1809, overleden te 's Gravenhage 81 Juli 1893 ; huwt te Velp [gemeente Rheden] 15 Juni 1833 *Gualtherus Johannes Constantinus van Zijll de Jong,* ged. te Poortugaal 16 Januari 1803, overl. te Bandong 30 Maart 1854, als 0. 1. ambtenaar.

M. G. WILDEMAN.

Loë. — ***Sophia*** *Pieck* huwde, na schaking (Landdagsreces van Gelderland 7 Juni 1619) met *Rogier* (Rutger) van ***Loë.*** Wie waren zijne ouders en grootouders?

Ik hel over tot de meening, dat zijn vader was *Bertram van Loë* tot Wissen, overleden in 1611, zoon van ***Frans van Loë*** tot Wissen en Sofia ***van Nesselrode***, en zijne moeder ***Margaretha van der Horst*** tot Horst, dochter van ***Rutger*** (Rogier) van der ***Horst,*** ambtman te Berck, en Anna (elders ***Maria***) ***van Palant*** tot Keppel. Is mijne meening gegrond ?

J. A. R. KIJMMELL.

de Rechtere (XX, 112, 144, XXII, 79, 127). — Tot deze familie zullen ook wel behoord hebben de volgende juffers, op de daarbij genoemde data te 's-Gravenhage aangeteekend :

1599, 16 Oct. ***Willem Fransz. van Santen,*** weduenaer, Gecommitteerde Raedt van de Staten van Hollandt ende

Westvrieslandt met joffrou *Katrijna* de Rechtere, j. d. woen. in den Haghe — Getrout den VII Novis 1599.

1614, 4 Mei. *Michiel* de *Wilhem, j.* m geb. *van* Middelburg, won ter Goude, met joffr. *Anna de Rechtere, j* d dochter van wijlen den griffier Johan de Rechtere (zoon van Coenraad, Bat. 111. bladz. 1474).

1622, 10 April. *Jhr. Caspar van Eyck*, j. m. wonende te Heusden, met joffr. *Susanna de Rechtere, j.* d. in 's Gravenhage. Getrout 24 April bij Ds. Beyerus.

FRED. CALAND.

Catharine de Rechtere, in 1599 gehuwd met ***Willem Duyst van Santen, was*** de dochter van ***Coenraad de Rechtere*** en ***Elisabeth van Weminderen.*** Hare dochter ***Catharina Duyst van Santen, geb 1600,*** overleden 1677, huwde 28 Sept. 1627 met ***Andries van der Muelen.***

Arnhem. VAN NECK.

Rocqoette-Holtias (XXII, 293). — (Uit mijn uitvoerige ms. genealogie Toussaint). T. a. p. staat letterlijk o. ***a.:*** „8. Cornelia Magdalena Caecilia R., geb. 31 Aug. „1783, huwt met N. *N.*. ***apotheker te*** *Alkmaar*, ***waaruit kinderen zijn geboren."***

Kennen wij zoo weinig de biographieën onzer groote Nederlanders? Het was hier toch de plaats geweest, te wijzen op de afstamming onzer groote romancière mevrouw ***Bosboom—Toussaint,*** want N. N. hierboven genoemd is niemand anders dan haar vader.

Hendrik Toussnint, geb. te Harlingen 9 April 1785, apotheker te Alkmaar, huwt te Haarlem 30 December 1810 met Cornelia *Magdalena* Cecilia ***Rocpustte,*** bovenvermeld, waaruit 2 kinderen:

1. Anna *Louise* Geertruida ***Toussaint,*** geb. te Alkmaar 16 Sept. 1812, gehuwd met ***Johannes*** *Bosboom*, beiden beroemd.
2. *Johan* **Daniël** ***Sijbrand Toussaint,*** geb. te Alkmaar 28 Mei 1820.

W. W. v. R.

van Vlierder: (XXIII, 111). — T. a. p. schrijft de heer P. v. M „Casparus van Vlierden, ***geb te Rotterdam".*** Ik kan echter verzekeren, dat ik zelf zijn onbekende doopacte vond in het doopboek te ***Batavia*** in het jaar 1693, zoodat bedoeld zal zijn „*van* Rotterdam", als woonachtig aldaar bij zijn dienstnemen voor de 0. I C

Overigens verwijs ik voor hem naar mijn eerlang in dit Maandblad op te nemen opstel „van Vlierden in Oost-Indië".

W. W. v. R.

van der Vliet (XXII, 47). — In eene vrij volledig bijgewerkte genealogie der familie Utenhage (de Mist) heet Maria voluit ***Maria Katarina Martina, geb.*** te 's Gravenhage 2 Sept 1804, st. ..... dr. van ***Mr*** Adriaan en *Wijnanda* ***Klein.*** Zij huwt te Amsterdam 20 Juli 1826 met *Henri* ***Etienne van*** Swinden, koopman aldaar en er geb. en gest 9 Jan. 1800 en 21 Mei 1836 Zij hertrouwt, ook te Amsterdam, 29 April 1838 met ***Kornelis Isank van der Vliet,*** geb. en gest. te Amsterdam 11 Aug 1779 en 7 Febr. 1842.

Wanneer en waar is zij overleden ? Voor inlichtingen omtrent de familie *Utenhage*, waarvan ik eene genealogie bewerk van de vroegste tijden af aan, houd ik me zeer aanbevolen.

FRED. CALAND.

Völcker-Hoffmañ (XXII, 160). — ***Aert Johan Verstolk,*** heer van Soelen en Aldenhaag, geb. te Rotterdam 23 Febr. 1745, overl. 25 Oct. 1786. zoon van ***Johan Verstolk en Magdalena van Noyen,*** tr. te Rotterdam 18 Maart 1770 ***Maria Elisabeth Hoffmañ,*** geb. te Rotterdam 6 Aug. 1751, overleden in 1830, dochter van ***Johan Frederik Hoffmañ*** en ***Sophia Caan.*** Deze Johan Frederik, die in eerste huwelijk verbonden was aan ***Johanna Catharijna Hartcop,*** werd 14 Nov. 1743 als poorter te Rotterdam ingeschreven. Hij was geboortig van Hachenburg; wie waren zijne ouders en grootouders?

De dochter uit het huwelijk Verstolk-Hoffmañ, *Sophia Frederica* ***Verstolk,*** trouwde met Willem ***Christiuan Völcker,*** geb. te Wesel 26 Nov. 1769 uit het huwelijk van ***Jan. Adolph*** *Völcker* en ***Sybilla Maria*** *Gertrude Goll*, en overleden te Amsterdam 12 April 1822.

Hun zoon ***Willem Christiaan Völcker,*** geb. te Amsterdam 7 Sept. 1807, kapitein, ridder der Militaire Willemsorde, tr. te 's-Gravenhage 17 Febr. 1836 Jonkvr. ***Caroline*** *Joséphine Gérardina Caan*, geb. te 's Gravenhage 11 Dec. 1811, st. aldaar 8 Juli 1888. Hij stierf, mede in den Haag, 27 Febr. 1873.

De kwartieren hunner kinderen zijn dus:

Völcker	Caan
Verstolk	van Hoogstraten
Goll	van Neck
Hoffmañ	Meyners.

W. J. HOFFMAÑ.

Woldenburch-van de Wall, — *Gerhard* **van** *Woldenburch,* overleden vóór 11 April 1638, had in eerste huwelijk ***Mechteld van de Wall,*** overleden vóór 1608, want in dat jaar nam Woldenburch tot tweede echtgenoote ***Geertruid de Vos*** van *Steenwijk*, dochter van ***Hendrik de Vos van Steenwijk*** tot Ansen en van ***Mechteld Mulert*** tot den Ordel.

Kan men de namen: liefst met bijvoeging van geboorte-, huwelijks- en sterfdata, opgeven van de ouders en van de grootouders van Gerard van Woldenburch en van Mechteld van de Wall. In de Nederlandsche Heraut 1884, blz. 258, wordt een zerk vermeld uit de kerk te Groenlo, houdende : „Nobilissimus Engelbert à Woldenborch ohiit 12. die Maii anno 1640. Met 4 kwartieren. Rechts 1, Woldenburch 2, Deviis. Links 3, van de Wall. 4, Suylen (met het kruis, dus Soelen).

J. A. R. KIJMMELL.

Wapens gevraagd, — Wie wil de goedheid hebben mij de wapenbeschrijving der volgende 4 geslachten te geven : ***Hoogervorst*** (Rijnstreek, Alphen voornamelijk), Haringman (Zuid-Holland), van ***Dieden*** (Rijk van Nijmegen), *Smijter* (Zuid-Brabant).

Leiden . Bd.

INHOUD 1905, No. 6.

Tot lid zijn benoemd. — Berioht. — Algemeene vergadering. — Aanteekeningen betreffende het geslacht Fagel, oorspronkelijk Faghel, Faghele, door Bl. G. Wildeman — Oude Indische Families, door W. Wijnaendts van Resandt. — Huwelijken te Batavia in den Compagniestijd, medegedeeld door W. Wijnaendts van Resandt, vervolg van kolom 100. — Vragen en antwoorden: Blankert—van Vredenburch (XXIII, 68). — Böcher. — Bothenius (XXIII, 100). — Crayvanger (XXIII, 80). — Dezentjé (XXIII, 106.) — Hoffmann-Momma (XXIII, 2'7, 106). — Loë. — de Rechtere (XX, 112, 114, XXII, 79, 127). — Rocquette—Holtius (XXII, 293). — van Vlierden (XXIII, 111.) — van der Vliet (XXII, 47.) — Völoker-Hoffmañ (XXII, 160.) — Woldenburch-van de Wall. — Wapen8 gevraagd.

Gedrukt bij Gebrs. J. & H. van Langenhuysen te '8 Gravenhage.

MAANDBLAD

VAN HET

Genealogisch-heraldiek Genootschap „De Nederlandsche Leeuw."

Dit blad verschijnt maandelijks en wordt alleen aan de leden van het Genootschap gezonden. Bijdragen en correspondentie betreffende de redactie en verzending van het Maandblad zijn gedurende de maand Juni te richten aan denadjunot-redacteur C. VAN ERPECUM, 18 *Maliestraat,* te *'s Gravenhage.* Aanvragen om exemplaren van vroeger versahenen Maandbladen zijn te zenden aan den heer W. Baron SNOUCKAERT VAN SCHAUBURG, 96 *Jan van Nassaustraat,* te *'s Gravenhage.*

Brieven, aanvragen, enz., betreffende het Genootschap te richten aan den secretaris, Jhr Mr. E. B. F. F. WITTERT VAN HOOGLAND, 25 *Jan van Nassaustraat,* die betreffende de bibliotheek aan den bibliothecaris, Mr. P. C. BLOYS VAN TRESLONO PRINS, 3 *Sweelinckplein,* beiden te *'s* Gravenhage — Contributiën enz. aan den penningmeester, C. F. GIJSBERTI HODENPIJL te *Vrijenban* bij *Delft.* — Leden te 's Gravenhage betalen per jaar *f* 10.— contributie, zij die buiten 's Gravenhage wonen *f* 6.—.

De redactie van het Maandblad wijst er nadrukkelijk op, dat zij niet aansprakelijk is voor de strekking of den inhoud der onderteekende stukken.

N°. 6. **XXIIIe Jaargang.** **1905.**

Tot lid is benoemd:

P. C. LABRIJN. . . . . Domburg.

Wijziging van adres:

J. D. WAGNER . . . . . 7D Prinses Mariestraat, Den Haag.

W. WIJNAENDTS VAN RESANDT, Villa Keizerstoren, Hilversum.

Bericht.

In de Bestuursvergadering van 23 Mei 1905 constitueerde het Bestuur zich als volgt:

J. D. WAGNER, **Voorzitter.**
Jhr. Mr. E. B. F. F. WITTEBT VAN HOOGLAND, 25. Jan van Nassaustraat, Den Haag, ***Secretarie.***
Jhr. Mr. F. BEELAEBTS VAN BLOKLAND, ***Redacteur wan het Maandblad.***
C. VAN ERPECUM, ***Adjunct-Redacteur.***
Mr. P. C. BLOYS VAN TRESLONG PRINS, ***Bibliothecaris.***
C. F. GIJSBERTI HODENPIJL, **Penningmeester.**
H. G. A. OBREEN.
W. Baron SNOUCKAERT VAN SCHAUBURG.

De Secretaris.

Opdat de Leden in de gelegenheid zouden zijn, het huldeblijk te bezichtigen, dat door het Bestuur namens het Genootschap aan den Heer J. C. VAN DER MUELEN zal worden aangeboden, is dit eenigen tijd ten toon gesteld bij de firma M. M. COUVEÉ, Lange ***Poten,*** alhier.

De Secretaris.

Titels en Namen.

In n^0. 2 van dezen jaargang vestigt one medelid, de heer Wildeman, de aandacht op de usurpatie van titels en praedicaten in acten van den Burgerlijken stand en geeft hij daarvan drie voorbeelden uit den allerlaatsten tijd;

dit geeft mij aanleiding om kortelijk na te gaan welke plichten ten deze aan de Ambtenaren van den Burgerlijken Stand zijn opgelegd.

Het is eene betwiste vraag of adellijke titels en praedicaten in de acten van den B. S. mogen voorkomen.

Nog op 25 Maart 1899 besliste de Arrondissements-Rechtbank te Breda, dat bij geene enkele wettelijke bepaling is voorgeschreven dat in genoemde acten van adellijke titels melding moet worden gemaakt; dat een beroep op het Koninklijk Besluit van 26 Januari 1822 (staatsblad 1) [waarbij in artikel 1 aan de Ambtenaren van den B. S. werd bevolen om aan de personen in de acten voorkomende de adellijke titels of qualificatiën te geven, waarmede zij door den Koning zijn erkend of begiftigd] niet kan opgaan, omdat dit besluit, als uitgevaardigd onder vigeur ***van*** den Code Civil, thans niet meer geldig is ; terwijl vermelding van titels enz. niet tot die onderwerpen behoort, welke volgens het Burgerlijk Wetboek in de acten moeten voorkomen en het hun in artikel 17 van dat Wetboek ***verboden*** wordt om iets in die acten in te voegen, buiten hetgeen door de verschijnende partijen overeenkomstig de Wet moet worden verklaard.

Bovengemelde beschikking werd evenwel door het Gerechtshof te 's Hertogenbosch op 17 Juni 1899 vernietigd, voornamelijk op grond dat de rechten van edellieden thans zuiver honorifiek zijn en in het Burgerlijk Recht niet te huis behooren ; dat de titel een aanhangsel wordt van den familienaam en daarmede één geheel uitmaakt; [beide beschikkingen zijn te vinden in het Weekblad van het Recht no. 7298]

Mr. A. de Pinto, in zijne door Mr. A. Teixeira de Mattos in 1885 herziene „Handleiding tot het Burgerlijk Wetboek", is evenals prof. Opzoomer, van de meening welke de Bredasche Rechtbank huldigt. Daarentegen verdedigt prof. Diephuie in zijne 2de druk van „het Nederlandsch Burgerlijk Recht", dl. 1, bl. 318, eene ruimere opvatting ; volgens zijne meening mag eene acte van den B. S. niets inhouden wat de Wet uitdrukkelijk verbiedt en niets waarvan de vermelding niet in overeenstemming is met de bedoeling der Wet, doch is het

niet verboden om datgene te vermelden, wat tot nadere aanduiding der personen kan worden opgenomen.

Het schijnt mij toe dat laatstgemelde opvatting de voorkeur verdient; de verwerving van een titel of praedicaat gerechtigt zeer zeker den persoon, dien het betreft, om dien te voeren in het dagelijksch leven en nu zal eene juiste kennis van den Staat der personen — wat toch de hoofdbedoeling van de invoering van de registers van den Burgerlijken Stand was — door de vermelding dier titels zeer zeker gebaat, nimmer geschaad worden. Evenwel altijd onder de mits, dat die vermelding juist zij gedaan.

Het valt niet te ontkennen dat in dit laatste eene moeilijkheid gelegen is.

Ten aanzien van de drie voornaamste registers van den B. S., die van geboorten, huwelijken en overlijden, heeft de Ambtenaar van den B. S. eene uiteenloopende taak;

bij het opmaken der *geboorteacte* wordt hem de naam van den vader, met daaraangehechten titel ofpraedicaat, medegedeeld door den aangever; de Ambtenaar constateert alleen die opgave, dus slechts de formeele waarheid; aangenomen dat hij de materieele waarheid zoude mogen beoordeelen en dus in een onderzoek zoude mogen treden naar de vraag of de vader van het kind gerechtigd ia tot het voeren van den door den aangever opgegeven titel of praedicaat, — dan zal dit toch dikwerf zeer moeilijk vallen ;

men mag van den Ambtenaar van den B. S. niet vergen dat hij genealoog is; de lijsten van geslachten en personen behoorende tot den Nederlandschen Adel, die om de 5 jaren in den Staatsalmanak worden opgenomen, zullen hem niet veel licht geven; de officieele lijsten, in het Staatsblad hier en daar verspreid, zijn feitelijk onbruikbaar ; eene weigering om den verlangden titel of praedicaat in de acte op te nemen kan hem aan moeilijkheden blootstellen; het resultaat zal dus meestal zijn, dat hij de opgave van den aangever geheel zal volgen ;

bij het opmaken der *huwelijksacte* is het evenwel anders ;

wanneer de Ambtenaar deze opmaakt is hij in het bezit van uittreksels uit de geboorteacten der aanstaande echtgenooten (art 126 Burg. Wetb.), die volgens art 24 geloof verdienen tot dat de valschheid bewezen is; blijkt daaruit det een hunner tot het voeren van een titel of praedicaat gerechtigd is, dan is de Ambtenaar verplicht om dien in de huwelijksacte te vermelden, zonder in een onderzoek naar de materieele waarheid te treden ;

het eenige bezwaar kan zijn, dat de vader een titel voert, die overgaat bij recht van eerstgeboorte en de a.s. echtgenoot de toestemming zijns vaders tot het sluiten van een huwelijk niet behoeft, daar in dat geval het overleggen van een extract uit de overlijdensacte van den vader door den Ambtenaar niet kan worden gevorderd; of ook wel t. a. van de a. s. echtgenoote, wanneer de titel niet op de vrouwelijke afstammelingen overgaat;

ten aanzien der *overlijdensacte* geldt geheel wat ik hierboven van de geboorteacte gezegd heb.

Uit een en ander volgt dat artikel 466 Wetboek van Strafrecht, dat eene geldboete van ten hoogste *f* 100 bedreigt tegen Ambtenaren van den B. S., welke in strijd handelen o a. met eenig voorschrift van de Burgerlijke Wet omtrent de acten van den B. S., alleen dan toepasselijk zal zijn, wanneer de Ambtenaar in eene huwelijksacte aan bruid of bruidegom een titel of praedicaat geeft, hetwelk niet met het geboorte-extract overeenstemt, tenzij de belanghebbende op andere wijze aantoone, dat hij of zij tot het voeren daarvan gerechtigd is, omdat- nergens geboden wordt een nà de geboorte verkregen titel of praedicaat nevens de geboorte-acte te doen aanteekenen ; de Ambtenaar zal dit evenwel suo periculo moeten beoordeelen.

Wanneer men vorenstaande beschouwingen toepast op de door den Heer Wildeman genoemde drie feiten, dan resulteert daaruit :

1°. dat ten aanzien van het huwelijk *Prins—Sickinghe* de Ambtenaar van den B. S. te Watergraafsmeer mag geacht worden gedéchargeerd te zijn, wanneer de geboorte-acte der bruid ten aanzien van haren vader het praedicaat „jonkheer" inhield ; zoo niet, dan heeft hij — waar vaststaat dat de bruid niet tot den Ned. Adel behoort en geene Belgische onderdane is (want alleen Nederland en België kennen dit praedicaat) — den 3den titel van het lste boek van het Burg. Wetboek overtreden en is hij te dier zake vervolgbaar;

2°. dat ten aanzien van de overlijdens-acte van mevrouw *Wentholt-van* Rhijn de Ambtenaar geene overtreding begaan heeft, wanneer hij de opgave van den aangever heeft gevolgd ;

wat het 3e feit betreft, ben ik het met de noot der Redactie eens; ik ga zelfs verder; behoorde de bruid tijdens de voltrekking van haar huwelijk nog tot de oorspronkelijke nationaliteit van haar geslacht, dan is het voeren van het praedicaal „jonkvrouw" geene usurpatie, integendeel, dan was zij gerechtigd tot het voeren van den titel „Freiin, daar bij het geslacht *Holzschuher von Harrlach* de titel „Freiherr" op alle mannelijke en vrouwelijke afstammelingen overgaat, als zijnde dit in 1819 in de Beyersche Freiherren classe opgenomen.

Het voeren van een titel of praedicaat zonder dat men daartoe gerechtigd is, nu eens het gevolg eener vergissing, dan weder van ijdelheid, zal echter wel geene nadeelige gevolgen hebben. daar het zich wel alleen tot het vrouwelijk geslacht zal bepalen ; ik heb ten minste nooit vernomen, dat in eene acte van den B. S. aan mannen een onjuiste titel werd gegeven.

Eene even onschuldige ijdelheid is in het dagelijksch leven het gebruik van het woord „douairière ten aanzien van eene weduwe, wier man niet tot den adelstand behoorde, hoewel dat er nog door kan, wanneer de vrouw zelve vau adel is ;

het komt mij evenwel bedenkelijk voor wanneer de Regeering zelve daartoe het voorbeeld geeft; immers bij een Kon. Besluit van 1904 werd eene verdienstelijke vrouw, wier overleden echtgenoot evenmin als zij zelve van adel was, met den titel „douairière" benoemd tot eerelid eener instelling en enkele dagen geleden vermelde de Staatscourant dat der dienstbode eener douairière in Limburg eene eeremedaille werd toegekend, hoewel de overleden man dier „douairière" niet tot den adel behoorde; terwijl daarentegen onlangs pensioen werd verleend aan de overgeblevene echtgenoote van een Rijksbctaalmeester, welk echtpaar tot den Ned. Adel behoorde en zij in het desbetreffende Kon. Besluit „weduwe" werd genoemd.

Een misbruik dat veel meer voorkomt en dat wel gevolgen kan hebben die ongewenscht zijn, is het dragen van een geslachtsnaam, waartoe men niet gerechtigd is.

Vooral in de noordelijke provinciën en speciaal in de provincie Groningen , kwam dit en komt het nog herhaaldelijk voor.

Volgens het oud-Hollandsch recht was ieder vrij om een anderen geslachtsnaam aan te nemen of aan den zijnen toe te voegen, mits hij geen inbreuk maakte op het recht van een ander.

Ons Burgerlijk Wetboek onderscheidt den geslachtsnaam van den voornaam; in eerstgenoemden mag geene verandering worden gebracht dan met toestemming der Koningin ; zonder die toestemming draagt men dus den geslachtsnaam , waartoe zijn vader gerechtigd is; dit is de wettelijke geslachtsnaam ; deze wordt gedragen door alle wettige nakomelingen en ook door des dragers echtgenoote overgenomen , zonder dat zij haren eigen geslachtsnaam verliest (Diephuis voormeld I bl. 253).

Dit verbod van naamsverandering is ook zeer juist:; het doel van een geslachtsnaam is om aan te duiden tot welke familie men behoort en de maatschappelijke orde eischt dat men dien niet willekeurig en zonder zekere belemmerende bepalingen kan wijzigen.

Bij de wet van 11 Germinal an XI, of 1 April 1803, rélative aux prénoms et changements des noms, werd in artikel 1 verboden om in de geboorteacten aan een kind een voornaam te geven, welke niet in de verschillende kalenders voorkomt, of aan personen in de oude geschiedenis gegeven werd ; wel werd bij besluit van den Souvereinen Voret van 15 Maart 1815 no. 87 den Gouverneurs der onderscheidene Provinciën te kennen gegeven, dat bedoelde wet van Germinal niet zóó strict moest worden opgevat, dat van ouds hier te lande bekende voornamen niet zouden mogen worden gegeven, en dat de Ambtenaren van den B. S. ook die voornamen zouden mogen toelaten ; doch hier is alleen van *voornamen* sprake en een geslachtsnaam mocht toch nimmer als voornaam gegeven worden.

Hoewel de Pinto in zijne voormelde Handleiding zegt dat gemelde wet, als behoorende tot het Burgerlijk Recht, door de wet van 16 Mei 1829 (St 33) Bedert de invoering der nieuwe wetgeving is afgeschaft, houdt Diephuia in zijn aangehaald werk dl I bl. 259 vol en werd ook meermalen beslist dat artikel 1 der wet van Germinal nog steeds geldig is ; de laatste beslissingen in dien zin, die ik gevonden heb, zijn 1o. van de Rechtbank te Ameterdam d.d. 16 Mei 1888 (Weekblad van het Recht 5665), waarbij aan Jan van Marken geweigerd werd om den geslachtsnaam „Vos" als voornaam aantenemen en 2o. van het Gerechtehof te 's-Gravenhage d.d. 21 September 1900, waarbij — met bevestiging eener beschikking van de Rechtbank aldaar — aan N J. M. Schaefer geweigerd werd om den geslachtsnaam „Façée" als voornaam aantenemen. (Weekblad van het Recht 7520).

Deze opvatting is dan ook in overeenstemming met de circulaire door den Minister van Justitie gericht aan de Ambtenaren vau het Openbaar Ministerie, bij de invoering van de nieuwe wetgeving op 1 October 1838, waarin — met verwijzing naar het hiervoren vermelde besluit van 1815 — door Z.E. wordt opgemerkt dat het verbod om geslachtsnamen van bestaande familiën bij de acten van geboorte te geven, ook ligt opgesloten in artikel 31 jo. art. 17 Burgerlijk Wetboek en dat de Ambtenaar van den R. S , die zulks toch doet, tegen voorzegde artikelen handelt; deze circulaire *is* te vinden bij Voorduin, geschiedenis en beginselen der Nederlandsche Wetboeken, 1e deel 2e stuk bl. XXV.

Niettegenstaande dit alles schijnt men zich, vooral in Groningerland, aan deze bepalingen weinig te hebben gestoord.

Talrijk zijn vooral daar de familiën waarin aan mannelijke en zelfs aan vrouwelijke leden bij de geboorte-acte een voornaam en een geslachtsnaam werd gegeven en het verbod der wet dienaangaande werd overtreden.

Nu zoude dit op zich zelf nog niet zoo erg zijn, wanneer de onwettig begiftigde den hem als voornaam gegeven geslachtsnaam ook slechts als voornaam gebruikte en dien met de beginletter aanduidde; doch dit doet men zelden; bijna altijd wordt die voluit geschreven en zelfs daarmede ouderteekend, soms met weglating van den beginletter van den eigenlijken voornaam, terwijl die ook door de echtgenoote als toevoegsel aan den geslachtsnaam van haren man gevoerd wordt en meermalen de kinderen zich dien aanmatigen.

Deze wetsovertreding sticht verwarring en kan ook tot moeilijkheden aanleiding geven bij verkiezingen voor 2e Kamer, Provinciale Staten en Gemeenteraad;

immers artikel 54 der Kieswet bepaalt dat de namen en voorletters der candidaten door den Burgemeester in *alphabetische volgorde der namen* (d. i geslachtsnamen) op een lijst worden gebracht, terwijl dit ex art. 55 eveneens plaats heeft met de kaart ter oproeping voor de stemming en *art.* 72 hetzelfde bepaalt wat betreft de stembilletton.

Het zal dus van de beginletter van den geslachtsnaam afhangen in welke volgorde de candidaten geplaatst worden en met de wetenschap dat de naam van den eerstgeplaatsten candidaat bij de zwartmaking van het bekende witte stipje op het stembillet altijd iets voor heeft, zal het van groot belang zijn dat de alphabetische invulling van den geslachtsnaam der candidaten steeds juist plaats heeft, terwijl eene misstelling wellicht aanleiding zoude kunnen geven tot vernietiging der stemming.

Hoe zal echter dat misbruik in het voeren van een geslachtsnaam zijn tegen te gaan?

Het staat m. i. vast dat, van af de inwerkingtreding hier te lande van meergmelde wet van Germinal, ieder Nederlander slechts dien geslachtsnaam wettig draagt, welken zijn vader rechtens droeg (natuurlijke kinderen laat ik buiten beschouwing), ook al voert hij een onwettig verkregen geslachtsnaam meer dan 30 jaren (een naam is een zaak die buiten den handel is en kan dus niet door verjaring worden verkregen), tenzij hij bij Kon. Besluit gerechtigd is geworden een anderen te dragen; dat evenzeer sinds op gemelde inwerkingtreding het dragen van een geslachtsnaam als voornaam niet op de Wet steunt en deze in allen gevalle nooit iets meer kan zijn dan een voornaam:

de toekenning van een geslachtsnaam als voornaam in eene geboorteacte moet dus een misslag in die acte genoemd worden ;

doch daar het openbaar Ministerie bij de Rechtbank niet bevoegd is om ambtshalve de verbetering eener acte van den B. S. te vorderen (zie Leon. Rechtspraak, B. W. 2e deelbl. 33) en de drager van zulke een onwettigen naam, de eenige die het aan de Rechtbank als belang hebbende zoude kunnen verzoeken, daartoe wel nooit bereid zal zijn, zullen de bepalingen der artikelen 73 en 74 Burg. Wetboek wel niet veel helpen.

Hoofdzakelijk zal er dus slechts preventief kunnen worden te werk gegaan en wel door van Regeeringswege de Officieren van Justitie aau te schrijven om alle Ambtenaren van den B. S., die bij de geboorte acte toelaten dat aan een kind een verboden voornaam gegeven wordt,

krachtens art. 27 Burg. Wetboek j°. art. 466 Wetboek van Strafrecht te vervolgen ;

eerstgemelde Ambtenaren zijn krachtens art. 28 Burg. Wetboek verplicht om de ter Griffie der Rechtbank overgebrachte dubbelen van de registers van den B. S te onderzoeken, zoodat elke overtreding door de Ambtenaren van den B. S begaan, in het jaar daarna ter kenniesc van het Openbaar Ministerie komt.

Buitendien zal de Regeering eenigszins repressief kunnen optreden, door van al degenen, die bij een van de Departementen van Algemeen Bestuur solliciteeren, te eischen dat zij een *afschrift* hunner geboorte-acte overleggen ; daaruit kan ten minste blijken of de vader van den sollicitant denzelfden geslachtsnaam als deze draagt en wanneer het blijkt dat de sollicitant een voornaam als geslachtsnaam usurpeert, hem benoemen alleen onder zijn wettigen geslachtsnaam en den onwettig gevoerden alleen met de beginletter aanduiden.

Het hiertoe over te leggen afschrift der geboorte-acte zoude vrijgesteld van zegelrecht en telkenmale teruggegeven moeten worden, zoodat deze maatregel voor den belanghebbende slechte geringe kosten zoude veroorzaken

Ook Gedeputeerde Staten der onderscheidene provinciën zouden in dezelfde richting werkzaam kunnen zijn

Alkmaar. Mr. B. VAN DER FEEN DE LILLE.

Grafzerk vau Beveren.

(Bij de plaat).

Dank zij der welwillendheid van ons geacht medelid den heer Reepmaker zijn wij in de gelegenheid onzen lezers hierbij aan te bieden eene reproductie van eene sepiateekening, voorstellende de zerk van het graf der familie de Bevere in de Glroote Kerk te Dordrecht, waarvan zich het origineel bevindt in de „genealogie Reepmaker" bij den heer A. J. Rees te Delft.

Deze zerk, welke reeds — zij het ook zeer onvolledig — beschreven werd in *De Navorscher* 1904, blz. 105, dekte, zooals uit de wapens blijkt, het gebeente van Heer en Mr. Cornelis de *Bevere*, Ridder, Heer van Strevelshoek, West-IJsselmonde, de Lindt, enz., burgemeester van Dordrecht, ambassadeur van den Staat, enz. enz., en van diens echtgenoote *Christina Pijll*. De ter zijde geplaatste wapens geven zijne zestien en hare acht kwartieren.

Noch over die kwartieren, noch over het echtpaar zelf behoeft hier in den breede te worden uitgeweid ; in Balen's „Beschrijvinge der Stad Dordrecht", waarin ook Cornelis' portret voorkomt, kunnen belangstellenden dienaangaande veel vinden, terwijl het ontbrekende uit andere gepubliceerde bescheiden zonder moeite kan worden aangevuld Alleen omtrent de kwartieren *Solerius* en Brersel is het mij niet gelukt — ook niet in de mij ten dienste staande handschriftelijke gegevens — nadere bijzonderheden op te diepen.

Het ia evenwel niet zonder belang bier een oogenblik stil te staan bij de genealogie van het geslacht „de Beveren", zooals die door Balen en ook in de Batavia Illustrata wordt gegeven. Deze genealogie toch is nagenoeg geheel ontleend *aan* een uiterst merkwaardig handschrift, omstreeks 1620 in opdracht en naar gegevens van bovengenoemden Cornelis van Beveren samengesteld en thans in het bezit van Mr. P. M. Beelaerts van Emmichoven te 's Gravenhage. Dat handschrift, een dikke foliant, op perkament,

bevat eene uitvoerige geschiedenis van het geslacht van Beveren met tal van biographische bijzonderheden over schier ieder der behandelde personen en is opgeluisterd met wapenafbeeldingen, in goud en kleuren, welke uit artistiek oogpunt van de hoogste waarde zijn.

Op de waarde van de genealogie valt echter wel het een en ander af te dingen. Als stamvader vermeldt zij *Roelof van Bevere,* Ridder, levende in het midden der 13de eeuw en gehuwd met *Adelia van Heusden;* deze zou tevens de stamvader zijn geweest van „de Ed. Beverens in 't Stift van Muneter in Westfalen, voerende den zwarten klimmenden bever met een gouden kroone op een zilveren schild" en van „de Ed. Bevers in de Meyerije van 's Hertogenbosch". Zonder de mogelijkheid van eene gemeenschappelijke afstamming van deze drie geslachten te willen betwisten, meen ik er toch op te moeten wijzen, dat zij voor het minst niet bewezen ia. De Dordtsche familie *van Beveren,* oudtijds *die Bever* genoemd, kan ten hoogste worden opgevoerd tot *Henric (die) Bever,* omstreeks 1350. Het Brabantsche geslacht *die Bever,* later *de* Bever, was in de tweede helft der 14de eeuw reeds door tal van tot verschillenden stand behoorende personen in de Meyerij van den Bosch vertegenwoordigd; de familie moet toen dus reeds zeer lang in die streken gevestigd zijn geweest. Balen deelt verder omtrent die Brabantsche de Bevers zeer weinig mede ; van Leeuwen geeft meer, maar zijne gegevens wemelen van onjuistheden en eerst na 1550 is zijne genealogie eenigermate betrouwbaar ; vóór 1500 is zij vrijwel geheel bezijden de waarheid.

Wanneer wij ons thans verder alleen met het Dordteche geslacht bezighouden, dan valt het reeds dadelijk op, dat Balen aan rlle leden daarvan hetzelfde wapen toekent, te weten den gekroonden bever op zilveren dwarsbalk in een rood veld, hoewel hij in zijne inleiding tot de genealogie melding maakt van veranderingen in het wapen „bij jonger zonen, of andere gelegendheden". Hij zegt in die inleiding : „tog is nu al van over een gernymen tijd van jaren wederom aangenomen het voorsz Wapen van Heer Daniel van Bevere". Die „geruyme tijd" bedroeg echter nauwelijks vijftig jaren. Vóór het tweede vierendeel der 17de eeuw is het bij Balen afgebeelde wapen met den zwarten bever op den dwarsbalk *nimmer* door een lid der Dordtsche familie van Beveren gevoerd. Die familie voerde als wapen een klimmenden zilveren bever met blauwe nagels op een groen veld.

Wellicht zal iemand hiertegen willen aanvoeren, dat er toch verschillende portretten bestaan van Dordtsche Beverens uit de zestiende eeuw, waarop het wapen met den dwarsbalk voorkomt (1). Ik aarzel echter niet, te verklaren, dat, indien al — wat mij niet boven elken twijfel verheven schijnt — die portretten origineel en naar het leven genomen mochten zijn, het wapen er in elk geval eerst in lateren tijd op is aangebracht.

Cornelis van Beveren heeft, bij het samenstellen van de genealogie van het oud en aanzienlijk geslacht zijner vaderen, zich niet weten vrij te houden van de zucht, welke in dien tijd — en ook wel later ! — zoovelen regentenfamiliën eigen was, om zijn familie vast te kuoopen aan een als adellijk bekend staand geslacht. Bij de overdreven beteekenie welke in de 17de eeuw werd

(1) Deze portretten zijn het eigendom van Jhr. Hoeufft van Velsen te 's Gravenhage.

gehecht aan overeenkomst van geslachtswapen, is het geen wonder. dat hij getracht heeft het verschil, dat tusschen zijn 'wapen en dat der adellijke Brabantsche de Bever's bestond, als zoo onbeduidend mogelijk voor te stellen en daarom niet zonder eenigen ophef gewag maakt van alle variaties, welke in dat wapen zijn of heeten te zijn voorgekomen. Dat inderdaad de wapenverwisseling eerst door hem — en wel na 1630 — heeft plaats gehad, en dat vóór dien tijd de Dordtsche Beverens er nooit over gedacht hebben het bij Balen afgebeelde wapen te voeren, blijkt uit tal van gegevens, als zegels, grafzerken, portretten, handschriften, enz. Ik kan die echter alle laten rusten, waar in het bovenbedoelde stamboek der familie overal de zilveren bever op groen veld als *het* wapen wordt afgebeeld, en daaraan later is toegevoegd :„die van Dordrecht den silveren Bever op een Groen schild [hebben blijven voeren] tot op Cornelis de Beveren Ridder &c. als blijk uyt sijn Ed hier voorgaande geschilderd en geschreve Wapen, dog als met de tijd alhier in de Provintie volgens de voetstappen sijner voorvaderen soo een Aanzienlijk hoofd des geslagts wierd, is hij door buytelande aansienlijke Heeren overtuygd en overreed het so veel maal veranderde Wapen achter te lasten en het oude stamwapen weder aan te neemen waer in hem sijn Broeders en Susters gevolgd hebben, en als Lodewijk de 13. Koning van Vrankrijk hem en zijn nakomelingen de Lelie in het Wapen gegeven had (1), so sijn de selve daar door van de anderen onderschijden".

Die buitenlandsche, aanzienlijke heeren, die van Beveren niet met rust lieten voor zij hem overtuigd hadden van de noodzakelijkheid zijn eerlijk oud familiewapen, waarop hij eenige jaren te voren nog zoo trotsch was (2) te laten varen, zijn kostelijk! Ik vermoed, dat hier op niemand anders gedoeld kan zijn dan den vermaardeo prior Butkens, die stellig in de samenstelling der genealogie de hand heeft gehad, maar wiens betrouwbaarheid nu juist niet gebleken is van de beste te zijn.

Bedenkelijk is het, dat ook Balen hier een veer moet laten. Het is volstrekt onmogelijk, dat hij niet zou hebben geweten, hoe de vork in den steel zat; dat hij niettemin aan de familie overal het wapen der Meyerijsche de Bevers toekent, getuigt van eene complaisance, welke hem geen eer aandoet.

B. v. B.

Over het voeren der vereeoigde geslachtsnamen de Wildt en de Ruyter,

door EDUARD VAN BIEMA,

Commies aan het Amsterdamsch Gemeente-Archief.

In het begin van het jaar 18 16 werd aan Koning Willem 1 het volgende request toegezonden :

„Geeft met verschuldigden eerbied te kennen Jacoba Maria Parker gehuwd met Jacobus de Wildt wonende te Amsterdam :

Dat zij suppliante de eer heeft af te stammen van den admiraal de Ruyter van loffelijke memorie blijkens notitie boekje eigenhandig door deszelfs vader begonnen en door hem en zijn schoonzoon Potts vervolgd op den geannexeerde lijst sub n0. 1 gemeld, dewelke is gehuwd geweest eerstelijk op den 8 Januari 1625 met Anna van Gelder ten tweede op den 1 Juli 1630 met Cornelia Engles, ten derde op den 16 Maart 1631 met Maria Vesters.

Dat dezelve uit zijn eerste huwelijk alleenlijk heeft verwekt eene dochter, welke in hare jeugd is overleden en uit het tweede twee zonen beiden ongehuwd overleden, alsmede drie dochters waarvan eene kort na de geboorte is overleden en uit het derde huwelijk alleenlijk twee dochters, zoodat het mannelijk oir in de voornoemde twee zonen des admiraals al terstond is uitgestorven.

Dat de oudste dochter des admiraals uit deszelfs tweede huwelijk heeft nagelaten twee zonen, beide Barons Witte de Ruyter en de tweede dochter des admiraals met name Haelken (oud zeeuwsch voor Aeltken, Aeltje of Alida) de Ruyter geboren den 16 Rovember 1642 in tweede huwelijk is getrouwd geweest met Thomas Potte, predikant der Stad Vlissingen 28 Juli 1667, zooals het bovenstaande blijkt uit het leven van den admiraal de Ruyter door Brand, op de lijst sub n0. 2 vermeld en uit voormeld notitie boekje. Uit welk huwelijk onder anderen geboren is Anna Potts op 27 September 1671 zooals blijkt in 't voormelde notitie boekje) welke ten man had Mr. Willem Pottey, advocaat tot Middelburg, die vader was van Anna Maria Pottey, getrouwd aan Willem Parker, burgemeester der stad Middelburg en bij haar verwekt onder anderen Johan Willem Parker, burgemeester van Middelburg, die trouwde Jacoba Maria van Buuren, waaruit is voortgekomen Willem Parker, die trouwde Adriana Dingemans en vader was van de suppliante Jacoba Maria Parker, zooals zulks blijkt uit de uitslaande geslachtslijst te vinden in het leven van de Ruyter, mede uit de declaratoir op de geannexeerde lijst onder n0. 3 vermeld.

Dat de Admiraal de Ruyter door den koning van Denemarken in den Jare 1660 is verheven in den rijksadelstand van Denemarken en in den Jare 1666 door den koning van Frankrijk is gedecoreerd geworden met de Order van St. Michiel, zoo als blijkt uit het diploma en de missives op de voormelde lijst onder n0. 4 te vinden.

Dat de suppliante dan ook als oudste afstammelinge des admiraals in het bezit is van onderscheidene zaken hoogst dezelve afkomstig.

Dat zij ook de eer heeft van vaders kant linea recta af te stammen uit het oud adelijk geslacht van Parker in Engeland, waarvan het wapen door haar en hare voorouderen in Zeeland bestendig ia gevoerd geworden, zooals onder anderen blijkt uit de wapenkaart te vinden bij Smalleganger en op de ten deze geannexeerde lijst onder n0. 5.

Dat wat betreft des Suppliantes afstamming uit het oud adelijk geslacht van Parker hare oudste bekende stamvader geweest is Willem Parker, ridder uit het Graafschap York in Engeland, die leefde Anno 1425 en vader was van Thomas Parker, vermeld in zekeren open brief in het geslacht register, sub n0. 6, die leefde Anno 1460 en tot zoon had Thomas Parker, die leefde 1499, mede in gezegden brief vermeld en vader was van:

---

(1) De lelie wordt meestal afgebeeld in een schildhoek. Dit is echter minder juist. De lelie is geplaatst op een afzonderlijk schildje, dat in den rechterbovenhoek van het schild is aangebrsoht.

Ook het helmteeken is op onze afbeelding minder juist; het moet zijn een in het wit gekleede engel, tusschen een zwarte vlucht

(2) In het stamboek heet het nog, bij de afbeelding van het wapen met den zilveren bever op het groene veld :

„Het wapen dat ghij siet hier op does vlercken sweven
„En soo veel hondert jaer van outs daer op verheven
„Trouwhertigh Hollants volck beelt vuyt tot ieders leer
„Ons algemeenen aert, u loff en Bevrens' eer:
. . . . . ."

1°. Thomas Parker, die leefde 1535 en
2°. Willem Parker, die leefde 1537 en
3°. Marten Parker, die leefde 1539 en was ridder en ritmeester der hulptroepen door Koningin Elisabeth aan de Staten-Generaal der Vereenigde Nederlanden gezonden en die zich Anno 1588 in het verdedigen van Bergen-op-Zoom tegen den Hertog van Parma loffelijk gekweten heeft, zoo als vermeld staat in de schaal der exploiten in de Nederlanden door J. Basilius pag. 39 en eeqq, Editio in quarto en die met zijne broeders en vader almede in voormelden open brief vermeld staat.

Dat de gezegden William Parker (tweeden zoon van den voormelden Thomas Parker, geboren tot Londen Anno 1535 was conservator van de Engelsche Court tot Middelburg, zoo als mede blijkt uit voormelden open brief en trouwde op den 20 April 1597 in tweeden huwelijk met Mayken Jacobsen Serwouters van Antwerpen, gesproten uit eene aanzienlijke Gentsche familie, uit welk huwelijk op den 22 Januari 1598 geboren is onder anderen Thomas Parker, die op den 15 Februari 1626 trouwde Helena Everaarts, weduwe van Jan de Cologne, dat uit dit huwelijk onder anderen Wilhem Parker op den 28 September 1626 geboren is, welke op den 11 Augustus 1649 trouwde Esther Heylinck geboren tot Middelburg Anno 1622, gesproten uit eene oudadelijke Gentsche familie, zooals blijkt in 't Sanderus verheerlijkt Vlaanderen 1e deel 3e b. pag. 136.

Dat uit dit huwelijk onder anderen op den 29 September 1655 geboren is Johannis Parker, die zich naderhand heeft, genoemd Joannes Wilhemi Parker en vervolgens Johan Wilhelm Parker om zich te onderscheideu van zijn oom Johannes Parker, die op den 10 October 1691 in tweede huwelijk tot Scheveningen getrouwd is met Agatha Brest, (blijkens scheiding Sub no. 7, dochter van Mr Jan Brest, schepen en raad van Middelburg en Alida van Leuohtenburg), en vader was onder anderen van Mr Wilhem Parker, (blijkende voornoemde scheiding) geboren 30 Maart 1695 en op den 19 Augustus 1720 getrouwd tot Souburg met Anna Maria Pottey, achter klein dochter van den admiraal de Ruyter, zooals voren gemeld is, en vader was van Johan Wilhelm Parker mede voormeld blijkens testament op de lijst onder n0 8 omschreven, geboren op 11 Juli 1721 en op den 9 Februari 1745 tot Middelburg getrouwd met Maria Jacoba van Bueren (blijkens huwelijksche voorwaarden van zijnen zoon op de voornoemde lijst sub n0. 9) dochter van Johan van Buuren, schepen en raad van Veere en rentmeester van de domeinen van het huis van Oranje in Noord-Beveland en van Adriana Dingman, vrouwe van 's Gravenhoek, waarvan een zoon was Wilhem Parker (blijkens voormelde huwelijksche voorwaarden, geboren den 17 November 1747, die anno 1773 trouwde Adriana Dingmans, dochter van Johan Dingmans, rentmeester der domeinen van het huis van Oranje in de Klundert, blijkens voormelde huwelijksche voorwaarden, ouders van de supplianten blijkens het meergemelde declaratoir.

Dat zij suppliantc de eer heeft van te zijn kleindochter van twee rentmeesters over de domeinen van het huis Oranje en Nassau gelegen in Zeeland te weten van Jan van Bueren , burgemeester van Veere, en van Johan Dingmans.

Dat hoe zeer hier te lande elk en een iegelijk vrijelijk heeft mogen invoeren en gebruiken de namen en wapenen

van hem waaruit hij het zij door mannelijke, het zij door vrouwelijke linie afkomstig was, de suppliante echter meent, dat daar niet onder begrepen waren eenige aan de zoodanige personen geaccordeerde titelen van adeldom ais behoorende alleenlijk tot het mansoir en derzelver dochteren en dat ook behalven dat aan zoodanige aanneeming van naam en wapenen ontbrak die authenticiteit en kracht welke de souverein alleen daaraan geven kan.

Dat de suppliante gaarne op authorisatie van den Souverein aan hare kinderen zoowel die geboren uit haar eerste echt met René Christiaan Rocher (welke echt blijkt uit de trouwcedul van haar tweede huwelijk als die uit haar tegenwoordig huwelijk met Jacobus de Wildt, sub n0. 10 en die daaruit mogten geboren worden) en ware het Uwe Majesteits welbehangen ook aan haren man doen aannemen de naam en het wapen van de Ruyter, welk wapen reeds door wijlen haar vader is gevoerd geworden gekwartileerd met dat van Parker.

Dat de suppliante daar meent te mogen bijvoegen het verzoek dat het Uwe Majesteit moge behagen aan haren haren man en kinderen te willen accordeeren met het voeren van den naam van Parker en de Ruyter ook eenige titulatuur van baron of vrijheer of wel hem en zijn mannelijke afstammelingen te verheffen in den ridderstand, des noods zonder prejuditie van zoodanige voorechten en privilegiën als Uwe Majesteit zou vermeenen alleen te competeeren den ouden adel des lands, zijnde hij met genoegzame middelen gezegend om in deze staat, dien stand op eene honorabele wijze te voeren.

Dat de suppliante de vrijheid neemt te reflecteeren, dat hoeaeer zij niet is uit mannelijke afstamming afkomstig uit den Admiraal de Ruyter zij echter niet minder als de zoodanige en op gelijke wijze daaruit is afstammende, dat het mansoir reeds in deszelfs beide zonen is uitgestorven, dat zij is de oudste afstammeling thans in wezen, dat de diensten van den Admiraal de Ruyter aan dezen Staat bewezen, ook van de koningen van Engeland en Spanje niet alleen hebben gemeriteerd dat deszelfs zoon Engel de Ruyter door den eersten is verheven in den ridderstand en door den tweeden is begiftigd met den titel van baron (in plaats vau die van hertog, welken aan den vader was opgedragen, hebbende de voormelde Engel de Ruyter dit uit bescheidenheid verzocht wijl de titel van hertog hem al te verheven schcen voor zijne omstandigheden, een titel welke de koning van Spanje hem als tweede hertog, na zijn vader, hoezeer dezelve reeds op het ontvangen der tijding hier te lande was overleden, heeft willen opdragen. zoo als blijkt uit de de missive dato 1 Mei 1670 van den Spaanschen gezant aan H. H. M. M. te vinden in het leven van Admiraal de Ruyter door Brand, maar ook dat deszelfs kleinzoon Cornelis Witte de Ruyter door den voormelden koning van Spanje even als zijn moederlijke oom Engel de Ruyter tot baron gecreëerd is, hetwelk alles consteert op de lijst sub n0. 11, 12, 13.

Dat de suppliante wat haar echtgenoot betreft de vrijheid neemt er zich op te beroepen, zonder juist de preciese graad van afdaling te kunnen bepalen, dat hij afkomstig is uit den commandeur de Wildt, die mede deze Staat gediend heeft, zooals zulks mede bij Brand vermeld staat.

En keert mitsdien de suppliante zich tot Uwe Majesteit

ootmoedig verzoekende, dat Uwe Majesteit in consideratie van alle bovengemelde aangevoerde redenen gelieve te permitteeren, dat zoo door haar suppliantes man ale kinderen reeds geboren of nog geboren zullende worden, worden gevoerd de naam van Parker en de Ruyter benevens het wapen als voren vermeld, en eindelijk dezelve te verheffen in den adelstand of te wel zoodanige favorable dispositie te verleenen als Uwe Majesteit goed dunken zal.

't welk doende etc.

W. J. HUYGENS, *Solliciteur.*

Exhib. 30 Januari 1816.

Ne. 15. Zij deze gerenvoyeerd aan het Departement van Justitie om consideratien en advies.

's-Gravenhage, den 30 Januari 1816.

Van wege den koning,
de Secretaris van Staat,
A. R. FALCK.

Aan dit request waren vastgehecht de stukken vermeld op de Lijst van authentieke papieren en bewijzen betreffende de afstammelingen van de Ruyter en Parker.

N⁰. 1. Een eigenhandig geslachtregister van den Admiraal de Ruyter.
" 2. Het leven van den Admiraal de Ruyter door G. Brand, nieuwe uitgave van Engelberts 1794
" 3. Copie declaratoir in dato 30 December 1808 ten bewijze dat Jacoba Maria Parker is dochter van Wm Parker en Adriana Dingemans.
" 4. Drie diploma's do. 1660 waarbij Admiraal de Ruyter door den Koning van Denemarken in den rijksadelstand van Denemarken wordt verheven, benevens translaat. Twee diploma's van den Koning van Frankrijk, d⁰. 22 Augustus 1666, waarbij de Ruyter gedecoreerd wordt met de orde van St. Michel, benevens missive van den koning dato 16 September 1666.
" 5. Toekenning van het wapen van Parker door Koningin Elisabeth van Engeland, mitsgaders de etamvader William Parker in wasgeboetseerd.
" 6. Geslachtsregister der Parkers.
" 7. Extract scheiding van de nalatenschap van wijlen vrouwe Agatha Brest, weduwe van J. W. Parker, dato 1731.
" 8. Testament van Mr. Wilhelm Parker, dato 1743.
" 9. Huwelijksvoorwaarden tusschen Wilhem Parker, zoon van Johan Wilhem Parker en Jonkvrouwe Adriana Dingemans, dato 6 December 1773.
" 10. Trouwcedul van Jacoba Maria Parker met Jacobus de Wildt in dato 1 April 1809.
" 11. 12, 13. Diploma's waarbij door den Koning van Spanje Engel de Ruyter, zoon van den Admiraal, en Cornelis Witte de Ruyter tot barons gecreëerd worden, dato 1678 en 1684.

Dit verzoek werd den 8 Februari 1816 door den Minister van Justitie van Maanen in handen gesteld van de burgemeesters van Amsterdam, ten einde hem te dienen van consideratie en advies en vooral om hem in te lichten of zich nabestaanden van Parker of de Ruyter in Amsterdam of elders bevonden en welker toestemming tot inwilliging van het verzoek noodig zoude zijn.

Het antwoord van burgemeesteren daarop in dato 22 Februari 1816 luidde als volgt :

" Wat 'de positiven van den rekeste aangaat, schoon wij dezelve bij gemis der origineele stukken geenszins hebben kunnen confronteeren, zien wij geene redenen om daaraan te twijfelen, zijnde alles behoorlijk ontwikkeld, zoodat wij voor ons wel willen geloven, dat de rekestrante wettiglijk afstamt van den beroemden Admiraal de Ruyter.

Gaarne willen wij ook vertrouwen dat de rekestrante afkomstig is van de met lof in Engeland bekende familie van Parker, dan of het geposeerde dat de man der rekestrante en hare kinderen genoegzaam met middelen zijn gezegend, om den adelstand op eene alleszins honorahle wijze staande te houden, durven wij zoo gerust geen geloof hieraan hechten. Dit is zeker, dat de man der rekestrante alhier den post van pedel of oppasser aan het Athenaeum voor een korten tijd heeft waargenomen.

Dat hij volgens informatien in een dorp boven Nijmegen Roomech pastoor geweest is, doch ter verantwoording wegens godsdienstige denkwijze hooger opgeroepen en gevangen gezet is hij tijden8 de aankomst der Franschen in die streken weder ontslagen.

Daarna is hij onvoorzichtig op zijn vorige standplaats teruggekeerd, bijna door de boeren om het leven gebracht.

Gevlucht heeft hij zich moeite gegeven om opgeleid te worden tot leeraar der Nederduitsche Gereformeerde gemeente, en is werkelijk daartoe voorbereid wanneer zijne finantieele omstandigheden zoodanig verachterd waren, dat op aanzoek van sommige gereformeerde leeraren alhier met eenigen onderstand voorzien en het postje bovengemeld door het bestuur dezer stad is begunstigd.

Daarna met de rekestrante, toen weduwe van een Zeeuwsch geneesheer Christiaan Rocher, gehuwd en daardoor in eenige ruimere omstandigheid gesteld is hij wijnkooper geworden, heeft voor den post van pedel bedankt en is na weder de wijnnegotie gequiteerd te hebben, thans gaan wonen onder Nieuwer-Amstel.

Wij zijn buiten staat meer ontwikkelde bijzonderheden mede te deelen. De eenige afstammelingen van de Ruyter, alhier zijn de familie van den Heer Elias, burgemeester, welke omtrent het verzoek van de rekestrante niet gunstig denkt. Het komt ons ook onder verbetering voor, dat indien deze meer aanzienlijke familie met achting bekend, waarvan sommige in gewichtige lands en stadsbesturen werkzaam zijn en anderen met jeugdigen moed in den militairen stand bereids zijn dienende en verder worden opgeleid iets dergelijks verlangde, zulks ten opzichte der personeele hoedanigheden en den meer aanzienlijken ook door Z. M. gedecoreerden naam beter houding zoude hebben. Van de familie Elias zijn te Haarlem en in 's Hage ook leden aanwezig.

Wat de Parkers betreft, volgens informatiën zijn er wel in Engeland maar niet alhier te lande nabestaanden. Wij geloven hiermede genoegzaam aan Uw H. Ed. Gestr. intentie voldaan te hebben zonder in verdere consideratiën deswege te behoeve uit te weiden."

Het nevengaand genealogisch lijstje van de bij deze quaestie betrokken families kan ter verduidelijking dienen en ik wil slechts bijvoegen, dat op het verzoek klaarblijkelijk eene gunstige beschikking volgde.

Ten minste op een officieel stuk vindt men de beide namen vereenigd. Hetzelve was een request, gedagteekend den 25 Juli 1825, waarbij Jacobus de Ruyter de Wildt, zonder beroep, wonende op de Prinsengracht over de Amstelkerk n⁰. 848 zich bij Burgemeester en Wet

houders van Amsterdam aanbeveelt voor de vervulling der door het bedanken van Mr B. A. van Houten opgevallene betrekking van Schout van Nieuwer-Amstel en zich daarbij beroept op de door hem vroeger waargenomen ambten, van Adjunct-maire, President der Cantonale Vergadering, Commissaris, Repartiteur, Assessor en lid van den raad van Nieuwer-Amstel.

Verder weet men, dat in verband met het hiervoren vermelde omtrent de familie, Elias, de toenmalige Amsterdamsche burgemeester van dien. naam door Koning Willem 1 in den loop van het jaar 1816 in den erfelijken adelstand werd verheven met het praedicaat Jonkheer, en met het recht om de wapens te voeren van zijn geslacht, vereenigd met dat van de Ruyter.

1°. William Parker 1425.
2°. Thomas Parker 1460.
3°. Thomas Parker 1499.

Thomas Parker, 1535. — William Parker, 1537. — Marten Parker, 1539.

William Parker, huwt 20 April 1597 met Mayken Serwouters van Antwerpen, behoorende tot een Gentsch geslacht.

Thomas Parker, geb. 22 Januari 1698, huwt 15 Februari 1626 met Helena Everaarts, weduwe van Jan de Cologne.

Wilhem Parker, geb. 28 September 1626. huwt 11 Augustus 1646 Esther Heylinck, geb. te Middelburg anno 1622 uit het Gentsche geslacht Heylinck.

Johannus Parker, geb. 29 September 1665, huwt in 2en echt op 10 October 1691 Agatha Brest., dochter van Johan Brest, schepen en raad van Middelburg, en van Alida van Leuchtenburg.

Wilhem Parker, geb. 30 Maart 1695.

Michiel Adriaanszn de Ruyter,

1e huw. m. Anna van Gelder, 8 Januari 1625. — Dochter als kind overl.

2e huw. Cornelia Engles, 1 Juli 1630. — 2 zonen kinderloos overl. 1 dochter als kind overl.

3e huw. Marie Vesters, 16 Maart 1631. — 2 dochters.

Voorts:
Oudste dochter, gehuwd met de Witte, laat 2 zonen na baronnen de Witte de Ruyter.

2e dochter, Alida, geb. 16 November 1642, trouwt in 2en echt op 28 Juli 1667 met Thomas Potts.

Anna Potts, geb. 27 September 1671, gehuwd met Willem Pottey.

Anna Maria Pottey, huwt te Souburg 19 Augustus 1720 met

Johan Willem Parker, geb. 11 Juli 1721, huwt den 9 Februari 1745 te Middelburg met Jaooba Maria van Buuren, dochter van Johan van Buuren, schepen en raad van Veere en rentmeester van de domeinen van Oranje op Noord-Beveland.

Willem Parker, geb. 17 November 1747, huwt in 1773 met Adriana Dingemans, vrouwe van 's Gravenhoek, dochter van Johan Dingemans, rentmeester der domeinen van de Oranjes in de Klundert.

Jacoba Maria Parker, in 1en echt gehuwd met Rene Christiaan Rocher, Zeeuwsch geneesheer, en op 1 April 1809 in 2en echt met Jacobus de Wildt, Roomsch-Kath. priester, later leeraar der gereformeerde. religie, pedel van het Amsterdamsch athenneum en wijnkooper.

Oude Indische Families

door **W. WIJNAENDTS VAN RESANDT.**

(Vervolg van kolom 129.)

3. ***Jonkheer Christiaan Diederik Evnerens Joan Bangeman*** Huygens, geboren op de Hulst bij St. Oedenrode 31 October en gedoopt te 's Hertogenbosch 4 November 1772, overleden te Maastricht 29 Maart 1857.

Jhr. C. D. E. J. Bangeman Huygens was bnitengewoon gezant en gevolmachtigd minister bij verschillende hoven ; ridder in de orde van den Nederlandschen Leeuw, K. B. van 19 Nov. 1815 ; verheven in den Nederlandschen adelstand, bij K. B. van 19 Juli 1830 (41) en diploma van 30 Augustus 1832; toegelaten in de ridderschap van Noord-Brabant, 1 Juni 1837; commandeur in de orde van den Nederlandschen Leeuw; ridder-grootkruis in die van Danebrog.

Hij huwde tweemaal ; **1°.** te Parijs in ***1802*** **met** ***Elisa Marguérite Jossphe Sophie Constance Marie Laure***

(41) Volgens van Weleveld in diens ***Handboek van den*** *Nederl. Adel. Supplement,* geschiedde deze verheffing, uit hoofde van zijne verrichtingen in Noord-Amerika in de zaak van de door zijne zorgen voor een gedeelte terugbekomen juweelen van H. K. H. Mevrouw de Princes van Oranje. Ook Rietschap in diens ***Wapenboek van den Nederlandschen*** *Adel,* meldt hierover enkele woorden.

De zaak was deze. In de couranten, die den 29sten September 1829 te Brussel en later in andere plaatsen, uitkwamen, kwam het bericht voor, dat in den nacht van 25 op 28 September t. v. uit het paleis van Z. K. H. den prins van Oranje (den lateren koning Willem 11) juweelen en paarlen, te zamen een 80-tal versierselen, gestolen waren, welke een waarde van ruim één millioen vertegenwoordigden. Deze juweelen behoorden aan de Prinses van Oranje.

Den 30sten Sept. d. a. v. versoheen eene opgave van al degestolen voorwerpen. Een gedeelte dezer juweelen werd in Juli 1831 te New-York door hulp van Zr. Ms. Minister in de Vereenigde Staten, den heer Bangeman Huygens te Washington (toen tijdelijk te New-York) en Zr. Ms. Consul te New-York J. C. Zimmerman, teruggevonden. Zij arresteerden den houder der versierselen. De teruggevonden juweelen, meeat alle uitgebroken, maakten een vierde van het gestolene uit. De dader of heler Carara, ook wel Polari genaamd, ontsnapte eerst, dooh werd den dag daarop weder gevangen genomen. Mevrouw Bangeman Huygens verklaarde de juweelen te herkennen, als ge-

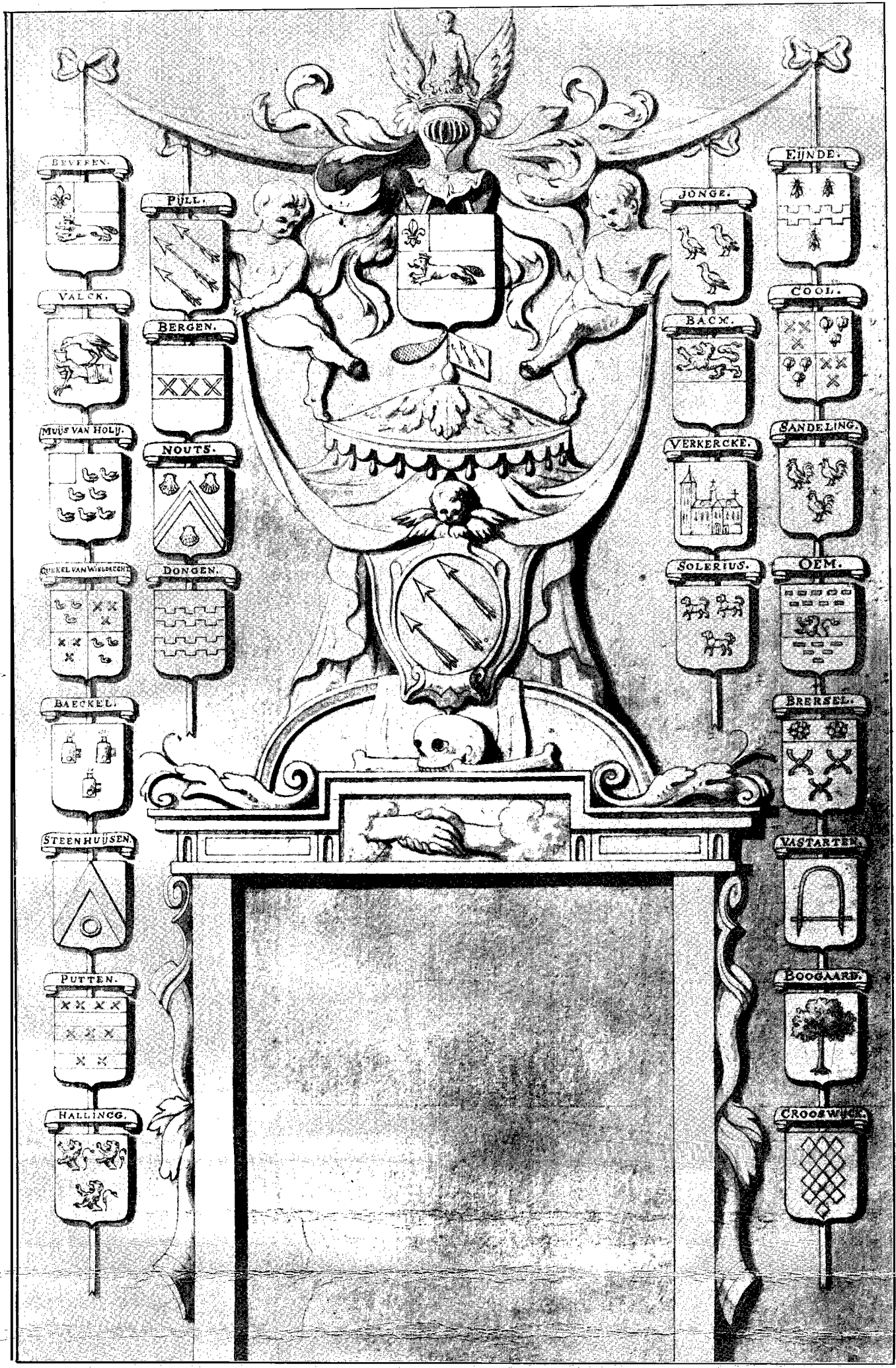

Druk Bogaerts Petit,

gravin de ***Danneskjold Loewendahl, geboren*** te Versailles 18 Mei 1'777, overleden te Parijs 11 October 1812, dochter van François Xavier Joseph Woldemar graaf de Danneskjold Loewendahl en van Charlotte Marguérite Elisabeth légitimée de Bourbon-Condé de Charollais. Hij huwde 2°. te Maastricht 16 Februari 18 15 met *Constance* Wil-***helmina Vrijthoff***, geboren te Maastricht 4 Maart 1772, aldaar overleden 9 April 1858, dochter van Dr Johannes Bernardus Vrijthoff en van Jacqueline Hermanna Eleonora Hesselt van Dinther, en weduwe van Jhr. ***Willem Mattheus van den Santheucel (42).***

Uit het eerste huwelijk van Jhr. C. D. E. J. Bangeman Huygens sproten zes kinderen, die volgen sub I Vbis.

4 Anna Theresia Jacoba Bangeman Huygens, gedoopt te . . . . . 25 September 1775, overleden te . . . . . 1838; huwde 1°. te . . . . . 3 Juli 1795 met ***Johan Willem Simon baron wan Haersolte,*** geboren . . . . . 1764, overleden . . . . . 181., zoon van Coenraad Willem baron van Haersolte van Swaluenborch en diens eerste echtgenoote Luthera Anna Agatha vau der Capellen tot Boedelhof. Zij huwde 2°. te . . . . . met ***Jan Walewijn,*** . . . . . kapitein.

5. ***Johanna Andriesette Dorothea Jacoba Bangeman Huygens,*** geboren te Boxtel 20 December 1778, overleden te Leuven 11 Februari 1822, huwde te St Oedenrode 3 Augustus 1807 met ***Henricus van Vessam,*** geboren te Helvoirt 25 December 1751, overleden te Vechel17 November 1831, zoon van Adriaan van Vessem en van Maria van Baessen (43), en weduwnaar zonder kinderen van Maria Groen.

---

dragen door H. K. H. (Zie: ***New-Yorks Gazette*** en ***Alg. Handelsblad*** van eind Juli en begin Sept. 1831.) Bijna 2 jaar duurde de berechting dezer zaak. Bij vonnis van 8 ***Maart*** 1833 van het Hof van Assises te 's Gravenhage werd Constant Polari schuldig verklaard en veroordeeld tot 12 jaar tuchthuisstraf en te pronkstelling. Er was een prijs van 25.000 gl. door het Neder]. Gouvernement uitgeloofd voor den terugbrenger der gestolen voorwerpen, welke som verdubbeld zou worden bij aanwijzing van den dader.

Het schijnt, dat de zoon van Jhr. C. D. E. J. Bangeman Huygens in dien tijd ook aan het gezantschap te Washington verbonden was, want bij Kon. Besl. van 26 Maart 1833 werd de secretarisvan legatie Jhr. R ***Bangeman Huygens,*** ad interim belast met de waarneming der zaken van het gezantschap bij de Vereenigde Staten van Noord-Amerika, als zoodanig eervol teruggeroepen en ter beschikking gesteld van het Dep. van Buitenlandsche Zaken.

(42) Zie: M. G. Wildeman. De Ridderschap van Noord-Brabant, Staten n°. 44 en n°. 61.

(43) Uit het huwelijk van Vessem-Bangeman Huygens sproten 2 zoons en 1 dochter. De jongste dezer zoons werd 18 Maart 1886 verheven in den Nederlandschen adel. Zie daarover: *J.* B. ***Rietstap, Wapenboek van*** den ***Nederlandschen Adel, Nederland's Adelsboek*** 1905 en het in noot 28 bedoelde opstel ***De heerlijkheid Zeelhem en de Huygensen.***

Ook in Indië kwam de naam van Vessem voor. Andries van Vessem, geboren te Waalwijk, die mogelijk ook een zoon is van het echtpaar

H. van Vessem was generaal-majoor der cavalerie.

III*bis*.

(Kinderen van Hendrik Pieter Bangeman en van Johanna Maria Coortsen).

1. ***Reiniera Jucoba Bangeman,*** geboren te Batavia 6 November 1775, overleden op Dramaga bij Buitenzorg 9 Februari 1860, begraven op het land Djamboe op het familie-kerkhof der van Motman's aldaar. Zij huwde tweemaal: 1°. te Hatavia in Juni 1793 (44) met Mr ***Albertus Cornelis Hartman***, geboren te Batavia 29 Juli 1765, aldaar gedoopt 4 Augustus d a. v., overleden te Batavia 16 November 1812 (45), zoon van Casparus Hartman en van Eleonora Dciana Domburg (46).

Uit dit huwelijk sproot één zoon (47).

Zij scheidden van tafel en bed 18 Februari 1795, terwijl het huwelijk ontbonden werd bij resolutie van 27 Januari 1809.

Zijn vier kwartieren waren:

Hartmau	Domburg
N.N.	Coedij k.

Mr. A. C. Hartman werd uit Nederland 5 Mei 1791 benoemd tot lid van den Raad van Justitie te Batavia; bij besluit van Commissarissen-Generaal van 26 Mei 1795

---

van Vessem-van Baessen, huwde 1°. te Batavia als luitenant-militair in Augustus 1770 met Elisabeth Hellendaal, van Utrecht, weduwovan Johan Hendrik Moltrecht Hij huwde 2°. eveneens te Batavia, doch thans als vice-president van de weeskamer aldaar, in Maart of April 1774 met Anna Apollonia de Geus, van Batavia, weduwe van Arnoldus Jens, schepen en evenzoo vice-president dier weeskamer. Uit het eerste huwelijk was gesproten Mr. Hendrik van Vessem, geboren te Batavia in 1771 en daar overleden in 1805; deze testeert te Batavia 20 Dec. 1804 en benoemt tot voogd over zijn na te noemen geadopteerde dochter, den onderkoopman Gerrit Willem Casimir van Motman (zie blz. hierna). Deze immers *was* zijn behuwdbroeder, want Hendrik van Vessem's vader was, door diens 2e huwelijk met de weduwe Jens, de stiefschoonvader van van Motman geworden, omdat deze laatste, zooals we straks zullen zien, in eerste huwelijk gehuwd was met Anna Apollonia Jens.

De zoo even genoemde geadopteerde dochter van Mr. Hendrik van Vessem heette Wilhelmina Hendrika, zij nam den naam van haar voogd-behuwdoom hij den haren en heette ***van Motman van Vessem.*** Zij *was* geboren te 'Tjandjoer in 1797 en overleed te Batavia 24 October 1880, in eerste huwelijk gehuwd met Bernardus Frederik Wilhelmus Fischer († Banjarang bij Tegal 24 Sept. 1638) en in tweede huwelijk met Carl Holle.

Ten behoeve van een overzicht van al deze allianties Bangeman—van Motman— van Vessem-Jens geven wij onderstaand staatje:

(44) ***Gebodenboek*** Batavia 1793: „13 Juni 1793, Mr. Albertus Cornelis „Hartman, van Batavia, raad-ordinair in den achtbaren raad van „justitie deses casteels, met Reinira Jacoba Bangeman, mede van „Batavia".

(46) Zijn testament is ingeschreven ter Weeskamer te Batavia in het register over 1812. Zie over hem nog: ***De opkomst van het Nederlandsch*** gezag over ***Java,*** door Jhr. Mr. J. K. J. de Jonge, deel XIII, en ***De Jacobijnen te Batavia,*** door Dr F. de Haan, in het Tijdschrift van het Bataviaasch Genootschap van K. en W., jaarg. .

(46) Over deze families Hartman en Domburg, zie het artikel Cranssen, dat later zal volgen.

(47) N 1.: Hendrik Caspar Hartman, geboren te Batavia 3 April 1794, en jong gestorven.

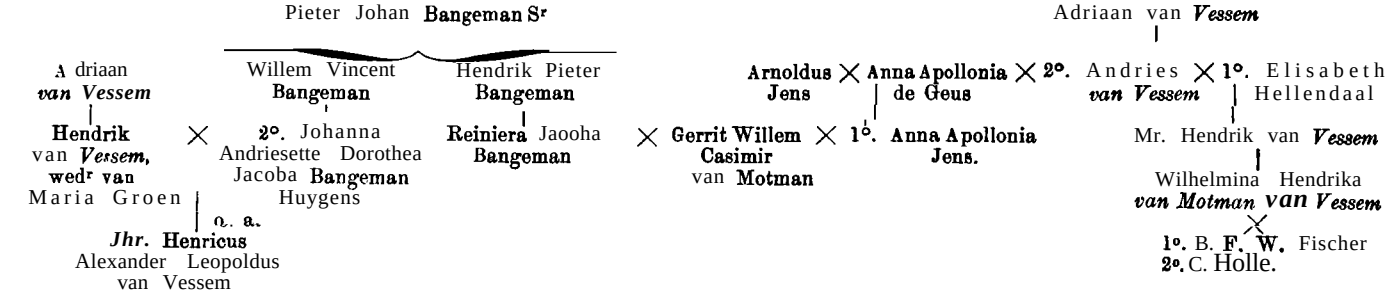

bestemd om met behoud van „gage en qualiteit" naar Nederland opgezonden te worden. Die opzending traineerde tot 1800, in welk jaar hij bij brief uit Nederland hersteld werd. Gedurende dien tijd komt hij voor als "ontslagen „ordinair-lid van den raad van iustitie. staande te repar- „trieeren"; hij bleef in den Hoogen 'Raad van Justitie van N. 1. (waarin de Raad van Justitie van Batavia was overgegaan) tot 23 December 1808, op welken datum hij op zijn verzoek werd gepensionneerd. Hij overleed als lid van het college van weesmeesteren te Batavia.

Na zijn scheiding verwekte hij nog eenige later erkende kinderen bij een inlandsche vrouw.

R. J. Bangeman huwde 2° te Batavia 5 Februari 1809 met ***Gerrit Willem Casimir*** van ***Motman,*** geboren op het Genneperhuis onder Grave 11 Januari 1773, overleden op het land Dramaga bij Buiteuzorg 25 Mei 1821, en begraven op Djamboe bij Buitenzorg, zoon van Willem Arnold Michiel van Motman en van Frederica Tabita Catharina Sanderus.

Zij hadden 12 kinderen (48), waarvau 3 geboren vóór het huwelijk.

G. W C. van Motman was gesepareerde echtgenoot van Anna *Apollonia Jens*, weduwe van Gose ***Theodoor Vermeer.***

Zijn vier kwartieren waren:

van Motman	Sanderus
Duden	Jänicke.

G. W. C. van Motman vertrok in 1789 als onderkoopman der 0. I. C. naar Indië, en werd waarn[d] administrateur van het graanmagazijn te Bntavia, 12 Aug. 1791; adjunct der pennisten, 1795; administrateur in het ijzermagazijn, 27 Febr. 1800; luitenant der pennisten, 1800; administrateur in het provisie-magazijn, 6 Mei 1805; koopman, 20 Mei 1805; daarna koopman buiten emplooi; majoor der pennisten, 1806; opperkoopman, 15 Maart 1808; begeleidde in Maart 1808 den gouv. gen. Daendels naar Semarang en werd, nog te Semarang zijnde, 21 Mei 1808 prov. gecommitteerde over de zaken van den inlander: prefect van de Jacatrasche en Preanger Bovenlanden, 4 Juli 1808; volbracht tot genoegen van Daendels in datzelfde jaar een zending naar Bantam; eerste gecommitteerde over de suikercultures, 9 Sept. 1809 tot einde 1810 en toen buiten emalooi (d. i. dus tijdens het Engelsche tusschenbestuur); superintendent van het koffie-departement, December 1816; resident der Preanger-Regentschappen, 1817; lid van de Wees- en Boedelkamer te Batavia, 4 Febr. 1820: uit 's lands dienst gedemitteerd, Sept. 1820 (49) en 8 maanden later overleden.

Hij was landheer van Batoe Tjèpèr (in 1804 van zijn lateren schoonvader H. P. Bangeman gekregen), van Sading-West (thans Djamboe geheeten), van Kampong Melajoe in 1811, en van Dramaga.

2. ***Sophia Cornelia Bangeman,*** geboren te Batavia 9 November 1780, aldaar overleden 5 December 1856 ; huwde te Batavia 20 Maart 1803 (50) met ***Petrus Wilhelmus Helvetius van Riemsdijk,*** geboren te Batavia 26 Februari 1780, aldaar overleden 10 September 1857,

(48) Zie: Maandblad Gen. Her. Genootsch. de Nederlandsche Leeuw, jaargang **1903,** k. 201-203 en vooral nog k. 286 van dien jaargang, en Jaargang 1904, k. 165-168. T. a. p. worden 5 zijner kinderen genoemd, er waren evenwel nog 7 'ong gestorven kinderen. Zijnstaat van dienst wordt daar *minder* vo ledig vermeld als hier: zijn eerste vrouw heet daar *abusievelijk* Jans, dit moet Jens zijn. Over het geslacht van Motman in Indië zal later nog een en ander verschijnen, waarbij ook aanteekeningen over de familie Jens zullen volgen.

(49) *Bataviasche Courant van 7 October* 1820, *n°.* 41. „Bij resolutie is in de maand September j. 1. uit 's lands dienst gedemiteerd de heer G. W. C. van Motman, gewezen resident der Preanger Regentschappen, en laatstelijk lid van de Weeskamer te Batavia".

(50) *Gebodenboek Batavia* 1803: „8 Maart 1803: Petrus Wilhelmus Helvetius van Riemsdijk, van Batavia, ordinair oleroq, met Sophia Cornelia Bangeman, mede van Batavia; geadsisteert met den heer mr. Willem Adriaan Senn van Basel en desselvs vrouw mejuffrouw Theodora Jacoba van Riemsdijk."

zoon van Willem Vincent Helvetius van Riemsdijk en van Catharina Johanna Margaretha Craan.

Zij hadden 4 kinderen (51).

Zijne vier kwartieren waren:

van Riemsdijk	Craan
Helvetius	Breekpot.

P. W. H. van Riemsdijk was achtereenvolgens: klerk bij den Raad van' Indië van Riemsdijk (zijn vader), 1801; onderkoopman en boekhouder en scriba van de amphioendirectie, 1803: tweede administrateur in de Westziidsche pakhuizen, 1805; 2e luitenant der pennisten, 1805; "eerste administrateur in de Westzijdsche pakhuizen, 1809; kapitein der pennisten, 1809; buiten emplooi gedurende het Engelsch tusschenbestuur; collecteur-generaal der inkomende- en uitgaande rechten, 1816; superintendent over de posterijen, 1816; vendumeester te Batavia; ontslagen als zoodanig, Sept. 1839.

III*ter.*

(Kind van Joan Andries Bangeman en van Sophia Anna Goedbloed).

1. ***Pieter Joan Bangemun,*** gedoopt te Batavia 7 April 1782, jong gestorven.

IV.

(Kinderen van Pieter Johan Bangeman van den Hulst en van Wilbelmina Maria barones van Haersolte).

1. Consfance ***Vincente Bangeman van den Hulst,*** overleden in 1825, gehuwd met ***H. P. van de Velde.***

2. ***Henry Céleste Prosper Bangeman*** van den ***Hulst,*** geboren ..... 1816, overleden te St. Oedenrode 21 Juni 1827.

3. ***Oscar Willem Joan Bangeman van den Hulst,*** geboren ..... 1821, overleden te Nijmegen 9 Juni 1842.

IV*bis.*

(Kinderen van Jhr. Christiaan Diedèrik Emerens Johan Bangeman Huygens en diens eerste echtgenoote Elise Marguérite Josèphe Sophie Constance Marie Laure gravin de Danneskjold-Loewendahl).

Behalve 5 dochters (52), een zoon :

Jhr. ***Rutger Bangeman Huygens de Loewendahl*** (53), geboren te Kopenhagen 6 Mei 1805, overleden te Bournemouth bij Londen 15 Mei 1885, huwde te Brussel 30 Maart 1843 ***Hélène Honorine Céline Amonaïde Pappaert,*** geboren te Parijs 20 September 1821, dochter van Nicolaas en Cathérine Coppé.

Jhr. R. Bangeman Huygens de Loewendahl was secretaris van legatie, lid van de ridderschar, van Noord-Brabant. 1 Juni 1847; als zoodanig bedankt 1 Juni 1850; ridder in' de orde van den Witten Valk van Saksen-Weimar-Eisenach. Na het uitsterven der familie de Loewendahl in 1827, werden hem bij besluit van den Koning van Denemarken van 1 Mei 1828 naam en titel dezer grafelijke familie overgedragen.

(61) Over het Indische geslacht van Riemsdijk zal later een uitvoerige genealogie verschijnen.

(52) Deze dochters waren: *a.* Jkvr. Laura Bangeman Huygens, gehuwd met J. Buohner; *b* Jkvr. Hortense Bangeman Huygens, gehuwd met de Niederstetor; c. Jkvr. Adelaïde Bangeman Huygens, gehuwd met d'Arbele; d. Jkvr. Christine Bangeman Huygens († 1393) gehuwd met graaf de Glinka; en e. Jkvr. Marie **Blanohe Winfride Bangeman Huygus, geb. 30 Jan. 1812, decanesse van het Koninklijk stift te Vallé in Denemarken. Zij worden met hare afstammelingen kortelijk vermeld in het in noot 28 bedoelde opstel van *H. J. Allard. De heerlijkheid Zeelhem en de* Huygensen.**

(53) De hem betreffende gegevens zijn ontleend aan: *De Ridderschap van Noord-Brabant* door *M.* ff. *Wildeman,* staat n°. 61.

Uit zijn huwelijk sproot, behalve een zoon ***Woldemar graaf de Loewendahl***, overleden ***15*** April 1890, en een dochter, ***Marie*** gravin ***de Loewendahl***, overleden in 1872, het nog eenige levende lid dezer familie: Olga ***Elisabeth Hortense Jolanthe gravin de Loewandahl*** (Deensch: Levendal), geboren 26 November 1846, wonende te Parijs en genaturaliseerd in Frankrijk met den titel van gravin (54).

Verschoor-van den Berg(e).

In de kerk der Ned. Herv. Gem. te Groenlo ligt in de beuk aan de zuidkant een grafsteen met het volgende randschrift: „*A*⁰ 1652. Den 28 *Januar* is *in .... pen vrouw Gertruydt van den Berge, huysvrou van saelr Marcus Verschoor in sin leuen Rittm*r *over en Co ...., Ruyterie ten dienst deser verenigde Nederlande welcker gevaedere alhir ruste*".

Blijkens het register der resolutiën van den Raad van State werd voornoemden ***Marcus Verschoor*** den 20 November 1634 commissie gegeven als ritmeester „tot noch toe geweest synde lieutenant van de compagnie van den Ritmeester IJselstein". In 1636 en 1640 was hij in garnizoen te Rijnberk, volgens van hem ingekomen berichten in de Resolutiën van den S. G., vermeld. Den 28 Nov. 1640 wendde hij zich met request tot den Raad van State, om een nieuw vaandel, dat hem werd toegestaan.

Hij moet ± 1644 overleden zijn (*waar ?*) daar den 20 Juni van dat jaar aan Jan Vrijheer van Sohellaert, heer van Dorewerth, commissie als ritmeester wordt gegeven, over *de* compagnie *harkebussiers* van *wijlen* den ***ritmeester Marcus Verschoor.***

Uit het huwelijk van ***Marcus Verschoor*** en ***Geertruydt van den Berg(e)*** zijn althans twee zonen geboren:

1. Nicolaas' ***Verschoor***, gedoopt te Arnhem 4 November 1621, die als schout-bij-nacht sneuvelde in den slag bij Stromboli 8 Januari 1676 [Vgl. De Jonge, Ned. Zeewezen II 568, 582, 585). Hij huwde te Lent 11 Oct 1657 (ondertr. Nijmegen 27 Sept.) met ***Machteld van Benthem***, dr. van mr. Johan, raad van Nijmegen, en van Sara Biël.
   Zij lieten geen mannelijk oir na.
2. ***Pieter Verschoor,*** wiens doop te Arnhem niet is gevonden in of omtrent 1622. [Hij toch is hoogstwaarschijnlijk één met ***Petrus Verschoor,*** die 5 Nov, 1637 te Leiden als Arnemiensis Geldrus als Math., werd ingeschreven en opgegeven wordt toen 15 jr. te zijn]. Hij deed 26 Oct. 1665 den eedala kapitein blijkens de resol. van den R v. S. van dat jaar, werd (met zijn broeder Nicolaas voornoemd) 2 Nov. 1670 burger van Nijmegen, (1) en sneuvelde in het beleg vóór Grave als kapitein in het regiment van Weda, den 20 September 1673. (2)

(54) Zie: *Danmarks Adels Aarbog*, 1906, 22e jaarg.

(1) *Nicolaas* en *Peter Verschoor, gebroederen en beyde capiteynen* syn wat goede consideratien en insichten de borgerschap vereert, met gemelten *Peter Verschoors* soenen, genant *Marcus Nicolaas* en *Reinier Verschoor*, ende hebben gedaohte *Nicolaas* en *Peter Verschoor* den borgereedt gepraesteert" (Raadsign. v. Nymegen i. d. Mercurii 2 Novembria 1670).

(2) In „ Vervolg *van het Verwerd Europa,* door *P. Valckenier, Amterdam 1686,* blz. 1002 vindt men dienaangaande: „Den 20 Sept (1673) de loopgraven tot aan de voorgracht van 't contrescarp genadert, werd 100 man onder Capn. Verschoor gecommandeert, de Fransche wacht uyt het naastgelegen Hoornwerck op te slaan: t geen bij hem seer cordaat ondernomen, en ook dapperlijk volvoert wierd, want van dese Fransche wacht, 125 sterck, wierd *40* soldaten met eenige officiers ter neder gemaakt, 6 man met een Lt. gevangengenomen, en de rest soo gesond als gewond, binnen gejaacht; doch wierd door hen inden eersten aanvang den Capitayn Verschoor met 2 kogels in de buyck ter dood getroffen en noch verscheyden andere officieren en soldaten pequest, waeronder den Lt. Deutekem syn beijde vingers van de hand quit.

(3) In het hs van der Lely, over de regeering van Delft [Bibliotheek Delft] wordt hy genoemd „besitter van 't huys te Lent, dykgraaff en landschryver van de Overbetuwe". — Dit moet evenwel op een dwalingberusten, daar de thans overleden Rijks-archivaris in Gelderland Mr Ryleveld mij mededeelde, dat in de 17de eeuw landschrijvers van Overbetuwe zijn geweest Johan van Issen en *Cornelis Seldents*, in 1637—79 Wilhelm Kuper, vervolgens Hendrick Kuper en H. van Hulst. Dijkgraven van Overbetuwe waren in 't midden der 17de eeuw Diderick van Lynden tot Hemmen, en later Jacob Christoffel van Balveren.

Het „huis te Lent" was geen Geldersch leen. In het protocol van bezwaar van het Schoutambt Bemmel [1669—95] fo. 72 vso staat onder dagteekening van 15 Aug. 1677, dat Johan van Deelen tot Lent en Vanevelt aan zijn zoon Stephen van Deelen opdraagt „het erff den Poll, waar het adellijk huis tot Lent op heeft gestaan".

Hij was gehuwd te 3 den? met ***Geertruydt*** Seldens, geb. te ? den ? † te? den? dr. van Nicolaas (3) en Odilia van Barnevelt.

Van hun zoon *Reinier Verschoor,* heer van Tollenburg, geb. te Lent 9 Nov. 1662 zijn de volgende aanteekeningen, welke voorkomen in een perkamenten band, hoofdzakelijk finantieele notities bevattende.

„Tot Lent over Nimegen.

In den jaere 1700 op den 4 Juny synde Dinsdagh ben ick *Reinier Verschoor* met Juffr. *Hermanna Catharina Romswinckel* door Godts goedheijt getrout tot Lent door Johan van den Bergh predicant in die voornoemde gemeinte. Godt verleen ons vreede en liefde eeuwigb en altoost Amen. Amen. Amen.

In Nymegen gedoopt.

Den 21 Mey 1701 op 't slagh van half eene is myn live buysvrouw *Hermanna Cattarina Romswinckel door* godts goetheyt verlost van eene frisse soon, die Woensdaghs daaraen gedoopt is gewoorde door Domni Smetsius in de groote kerck en is naer mijn vader zaliger *Pieter* vernoemt, en hebbe als gevaders overgestaan myn swagers de Brigadier *Wecke* en de Radtsheer *Romswinckel* en als meterse *A. Margrita Romsw(inckel)* dit sermoniel is geis gehoude binro Nimegen den 25 may 1701, godt geeft hem en ons alle een zaligh leeven.

Tot Delft,

Den 29 November 1702 opt slagh van twee ure naer de middagh is myn liefste geluckigh verlost van een jonghe soon die donderdaghs daer aen is gedoopt door de Jonghe Kleinckkandt. in de Nieuwe kerk tot Delft en is naer syn grootvader ***Romswinckel, Matthias*** genoemt, en hebben als getuygh over gestaan myn swager *Wecke*, en suster *Anna Margrita Romswinckel* en syn vorder pete oome de heer ***Remy de Montigny,*** radstheer tot Minden, en *Diderick Klerck*, major van het regiment van de generael major Dedum, godt geeft dat een lidt van syn zalighmacker Ch. Jesus mag worden en beleven. Amen. Amen.

Den 8 February 1704 synde Vrydagh omtrent twee

minutten over half eene smiddaghs heeft het god behaght om myn live huysvrouw genadighlick te verlosse van een frisse jonghe dochter die sondaghs savonds daeraen gedoopt is den Dom tot Uytrecht door Dommineé Brinck en genoemt *Françoise Gertruyt* naer haer zalighe oom en mijn moeder, en hebbe als getuygen over gestaan de Heer ***Abraham Romswinckel*** en mijn schoonsuster *Gertruidt Verschoor*, huysvrouw Z Ex. van den Burgemeester *Romswinckel*, ***en Anganita Verschoor,*** huysvrouwe van de heere Brigadier ***Wecke,*** godt verleent haer sijn geest om sich zelfs te leeren kenne om uyt sich selfs kennis godt haeren schepper eeuwigh en altoost te looven en prijsen, amen in amen. Na de 11 maendt gestorve en in St. Pietter begrave in het graeft van neef Van Wyck.

Den 1 April 1705 synde Woensdags een half quartier over eene nademiddags heeft het godt behaght om mijn live huijsvrouwe genadigh te laete verlosse, van een frisse Jongh die Sondaghs daeraan in de Dom tot Utrecht door Domeney van Engelen gedoop met den naem van *Frans* naer mijn swager *Romsw(inckel)* zaliger en hebbe als getuygen over gestan de heer ***Mattihas Romswinckel*** en de heer ***Mattihas Lambertus*** Singendonck en als meterse ***Elbaerta Klerck*** gebooren ***Verschoor,*** godt leert hem de waere deugbt te live boven al wat te liven is, amen.

Den 4 July 1706 synde Sondagb op slag van half acht heeft het godt behaght mijn live huysvrouw genadelich te verlossen van een frisse dochter die Swoendagbs naer de middagh synde den 7 July in den Dom tot Utrecht gedoopt door domeni van Engelen met de naem van ***Margareta*** naer mijn liefste moeder en hebbe als getuygen over gestaan de heer ***Abraham Romswinckel*** en als metereese mijn suster Vrouwe ***Agnita Wecke*** en mejuffr. ***Adelheid Singendonck,*** godt geef haer sijn geest opdat recht wijs mogh worde, en de tijdt uytcoopen terwil de daghen boos syn. Amen.

Den 31 december 1707 synde Saterdagh effen voor half seven 's morgens heeft het God behaagt mijn live huysvrouw een genadigh verlossingb te verleenen in een frisse dochter ter werelt gebracht in den 5 Januarys 1708 in den dom tot Utrecht door Domeni Haringh gedoopt en ***Geertruydt Elbartina*** naar mijn salige moeder en suster *Klerck* genoemt en beeft als gevader gehadt de heer en ***meester Wilhem van Erpecum*** en meeterse de weduwe van willen den heer ***Cornelis Singendonck*** en mejuffr. ***Johanna*** Singendonck, mijne siels wens is dat de waere deugbt haer eenighe ogesmerck magb syn om ons genoeghe en haer beste te bereycke. Amen.

Utrecht.

Den 10 Maert 1709 synde Sondaghs omtrent half vijf ur heeft godt behagt mijn lieve huysvrouw geluck(ig) te doen verlossen van een dochter die Vrijdaghs daeraen is gedoopt door domeni Boot in het Cranne gaesthuys en is genoemt *Agenita Cornelia* naer suster ***Wecke en*** night ***Romswinckel*** te Amsterdam die daerover oock metterse is en de heer David ***Ten Hove,*** Momber des Hofs van Gelderland, de almaghtige leert haer harer Schepper kenne en hem in oprecbtigheyt haere herten dienne alle de dagen haer levens is mijnne wens.

Den 24 Feb 1711 synde dinsdagb savons te 8 ure

heeft het godt almaghtigh bebagbt mijn lieve huys(vrouw) geluckigh te verlosse, van een friesse jonghe die die Sondagh daer aan, synde den 1 Maert gedoopt is in den Dom door Domeuie van Brinck, en genoemd *Coenraet* ***Johannes*** naer seliger oom de lt : generaal ***Wecke,*** en ***Johannes*** naer de heere neve ***Johannes Romswinckel*** te Amsterdam, die oock daerover ***als gevaeder*** beeft gestaan, en de Heer neve de jonge ***Matthias Romswinckel,*** en meterse *Susanna* ***Roodenbergh,*** huysvrouwe van de heer Lt. Collonel ***Coanraat Wecke,*** godt die alles heeft en geeft, en niets nodigh heeft schenkt hem mildadigh synne geest, die hem magh geleiden opt padt dat ten leven leidt.

Den *4* May 1712, syn (de) Woen(s)daghs smorgen(s) tussen 9 en half thien heeft Godt Almaghtigh mijn huysvrouwe geluckigh doen verlossen van een friesse dochter die Sondaghs daer aen synde den 8 May is gedoopt in de kerck tot Lent door den Domene Ode, staande tot Elst, die de plicht beeft waergenomen omdat domenie te Lent schielick was overleden, de dochter is genoemt *Margrieta Coenradina* ***Adelheyt, de*** eerste naem neer mijn liefster moeder zaliger, de tweede naer de Lt.-Collonel ***Wecke en*** burgemeester ***Singendonck*** zaliger, de derde naem *Adelheyt* naer haer meeterse en heeft gehadt tot pe(e)t de lt : Collo: ***Wecke*** en meeterse de Juffr. ***Singendonck Adelheyt*** en Juffr. ***Mechtelt Singendonck*** godt verleent haar wysheyt en verstaant inde rechte kennis om een recht gebruyck van haer leeven te maeken om een meede lidt van haeren zalighmaeker Jesus Christus te woorden, dit is mijn hertelieke wens in verwaert (verwachting) godts genaeden rycken zeegeningb over de nieuw geboorenue Amen. Obiet (sic) den 12 Juny ***17 15*** omtrent snardemiddagh om 1 uure.

Den 26 December 1713 is mijn liefste door Godts goetbeyt geluckigh verlost snademiddagb tussen 4 en 5 ure van een wel geschapene soon die op nieuwjaersdagb in de groote Kerk is gedoopt door Domenie Heuft met de naem van Marcus *Cornelis* naar zijn bijde overgrootvaders ***Verschoor*** en ***Seldens en*** bebbe over gestaan ***P. Wecke*** en ***Jan Wecke,*** Lt. Coll. en commandeur ten dienste van Syn Majesteyt van Denmarcken en ***Jan*** Capitain ten dienste van Syn Hoogheyt de Lantgrave van Hessen Cassel en als gemoeder Vrouwe *Angelica* ***Amelia Groote*** geboore ***Baronnesse de Remi de Montigni*** mijn hertelick wens is dat de nieuw gebooren Godts gonste maghs genieten en syn leven richten naer syn welbehagen Amen.

Den 8 may 1715 de clock omtrent 5 ure is myn liefste door godts goetheyt geluckigb verlost van een friesse soon die den 10 der maendt is gedoopt in de breurkerck door dom(ine) v. Clavere met de naem van ***Jan Nicolaes,*** *Jan* naer myn liefste oom ***Singendonck*** zalig en *Nicolaes* naer myn oom *Verschoor* zaliger in syn leeve Schoudt by Naght der Vereenigbde Nederl(anden). Godt doet ons en hem die genaede dat in synne vreese magh opwassen. Amen."

***

Hiermede eindigen de aanteekeningen — De steller ***Reinier Yerschoor,*** **gedoopt te Lent 9 November 1662, als zoon van Pieter en Geertruid van Seldens, huwde (hij zelf relateert *4* Juni) te Lent 8 Juni 1700 met *Her*manna *Catharina Romswinckel* [gedoopt te 's Gravenhage 20 Mei 1674, begraven te Nijmegen 2 Juli 17541, dochter van Matthias, geheimraad en kaneelier van den keurvorst

van Brandenburg — en van Catharina Klerck. *Reinier Verschoor* wordt in meergemeld h.s. van Van der Lely genoemd: „Heer van Tibenwart en den Tollenburch, luit.-kolonel, en capitein van een compagnie Gardes te Voet". Wat „Tibenwart" was, vermocht ik niet te ontdekken. „Tollenburg" was „het rechte vierendsel van een stuk lands, houdende omtrent 29 morgen gelegenin de Marsch nevens de stad Rhenen, over den Rijn met alle zijnen toebehooren". Het kwam *Reinier Verschoor* aan, den 19 Mei 1730 bij opdracht van Helmich van Vuurendaal. Dit grondbezit was in 't eind der 18de *eeuw* nog in de familie Verschoor. Het werd n.l. den 7 April 1798 verleit aan *Jan Hendrik Verschoor van ter Sissen,* ten behoeve van de gezamelijke erfgenamen van *mr Reinier Verschoor,* zijn vader [mr Reinier V., gedoopt te Utrecht 30 Aug.. 1739; den 23 April 1773 aldaar in de vroedschap benoemd, alwaar hij ook 26 Mei 1766 gehuwd was Geertruida Johanna van Panhuys].

*

Gaarne ontving ik zoo mogelijk inlichtingen aangaande *Geertruyd van* den Berg(e) (1) datum en jaar van overlijden van *Marcus Perschoor,* het geslacht *Seldens* of *Seldents,* en den doop van *Peter Verschoor,* geb. ± 1722 in of nabij Arnhem.

's Gravenhage.

M. G. WILDEMAN.

---

(1) Mij kwam een teekening naar een kwartierbord onder de oogen, waarop de ge-nooolleerde wapenschilden Verschoor en v. Benthem met herald reohts de kwartieren *Verschoor, Bessem,* [gouden rechter schuinbalk in azuur] *van den Berg, Dunckel* en herald links: *v. Benthem, Sluyters, Biël* en *Vos*.

Aan van den *Berg* wordt daarop toegekend: *In rood een zilver aukerkruis.*

Dit *kan* een rouwbord zijn voor een der dochters van den schout-bijnacht Nicolaes Verschoor. vermoedelijk *Sara Mechteld V., die 20* Jan. 1661 te Nymegen werd gedoopt.

Voorts berust bij eene familie te Arnhem een kwartierbord van (eigenlijk Matthias) *Matthys Verschoor* met hoofdwapen [de omgekeerde wereldbol van azuur in zilver, beugel en kruis van goud, helmteeken: ramskop; supports: twee leeuwen] en 8 kwartierwapens, n 1.; *Verschoor, Zeller (sic) van den Bergh, Barnevelt* — en *Romswinckel, Elverigh* gend. *Haas, ten Hove, van Goor.* — Onder het hoofdwapen bevat een cartouche het volgende: *M. Verschoor geb. den 20 November tot Delft wert Raedt in de Vroedschap ter bovengemelde Stadt in jaar 1739 den 15 december.*

Dit bord betreft Mr. Matthys [zn van Reinier V., en H. C. Romswinokel] geb. te Delft 29 Nov. 1702, *40* raad van Delft 1739 weesmr 1743, schepen *1747,* raad ter Adm. op de Maze 1750, vertrekt uit Delft 1758.

Van diens broeder mr. Frans *Verschoor* [ged. te Utrecht 5 April 1705, aldaar gehuwd 23 Sept. 1738 met *Isabella Zophia van der Muelen,* raad 1738, schepen 1740, drossaard van Vreeswijk 1742, thesaurier 1743. ontvanger 20o en 40o penning 17513, overl te Utrecht 13 Mrt. 1752 moet te Arnhem een rouwbord berusten, met het opschrift:

Viro Nobilissimo Amplissimo
Francisco Verschoor J U. D.
Urbis Trajectinae Senatori
Et Inter Judices Urbanos
Saepius. Allecto
Variisque, Aliis
Dignitatibus Et Honoribns
Summa cum intregitate funoto
Coniux Ncbilissima Moestissima
Isabella Sophia van der Muelen
Conjugi optimo carissimo
Bene Merito
H. M. P. C.
0 D X III Marti Ao CIↃIↃCCLII
Aetatis XLVII.

Genealogische opgaven omtrent eenige families van Roermondschen oorsprong of van families die te Roermond verbleven,

door

A. F. VAN BEURDEN,
Landmeter van het kadaster te Roermond.

(Vervolg van kolom 96.)

de Provens.

Wapen: gevierendeeld, 1 en 4, in rood *5* kruisgewijze gerangschikte zilveren ruiten, aanstootende en aaneengesloten; 2 en 3, in blauw 6 vijfpuntige zilveren sterren, geplaatst 3, 2, 1. Helmteeken: hals en kop van een hert, dekkleeden: goud en blauw. In Brabant werden ze Baronnen 4 Mei 1726, met verandering van wapen: het eerste en vierde kwartier een gouden zwaardlelie met zes sterren in blauw, het tweede en derde kwartier het zilveren ruitenkruis in rood.

Ludovicus de Provens was ontvanger en gehuwd met *Elisabeth in den Winckel.*

Zij hadden zeven kinderen:

1o. *Margaretha Aldegonda de Provens,* gedoopt te Roermond 9 Juli 1666, peter Henri Diester, advocaat, meter Hester Morkman.

2o. *Petrus de Provens,* gedoopt te Roermond 13 Augustus 1667, peter Corn. Huberts, meter Helena In den Winckel. Hij werd outvanger-generaal te Roermond en huwde 21 November 1693 met *Catharina van den Steen,* van wie kinderen, die volgen.

Hij kocht a0. 1669 eene huisplaats op de Swalmerstraat te Roermond.

3o. *Willem Bonavontura de Provens,* gedoopt te Roermond 15 Juli 1669, peter Tilman In den Winckel, meter Aldegonda Paulesen.

4o. *Helena Clara de Provens,* gedoopt te Roermond 2 November 1672, peter Reinier In de Betou, meter Clara van Langendonk.

5". *Caspat Joes de Provens,* gedoopt te Roermond 13 Januari 1675, peter Tilman In de Winckel, raad van Gelre en griffier.

6o. Anna *Catharina de Provens,* gedoopt te Roermond 18 Augustus 1676, peter Tilman In den Winckel, meter Sibilla van Litt.

7o. *Anna Sybilla de Provens,* gedoopt te Roermond *34* Maart 1678, peter Corn. Duyckers, med. doctor, meter Anna Maria van Corswarem.

Kinderen van Petrue de Provens, ontvanger generaal te Roermond x Catharina van den Steen:

1o. *Ludovicus Gerardus Josephus de Provens,* gedoopt te Roermond *22* Februari 1695, peter Willem Godfr. v. d. Steen, grootvader, J. U. L. praetor Bocholt, meter grootante Vrouwe de Winckel; overleden te Roermond 27 Maart 1695, begraven in de Cathedraal.

2o. *Ludovicus Willem Josephus de Provens,* gedoopt te Roermond 22 Juli 1696, peter Tilman Winckels, griffier, grootoom, meter Elis. v. den Steen; werd raad in het Hof van Gelre; tr. *Marie van Cauwegen,* † kinderloos op den 27 Maart 1744 te Gheel.

3o. *Joannes Godefridus de Provens,* gedoopt te Roermond 25 Jan. 1695, peter Joes de Winckel, meter Helena Clara de Provens, tante; overleed te Roermond den 31 Januari deszelfden jaars.

4°. *Isabella Clara de* Provens, gedoopt te Roermond 13 Maart 1699, peter Petrus Creyarts, advocaat, meter Helena de Provens; overlijdt ongehuwd te Roermond 16 April 1790.

5°. Maria *Anna Josepha de Provens,* gedoopt te Roermond 10 Oct. 1700, peter Petrus Ign. Tilm. de Winckel, grootoom, meter Isab v. Coesfelt.

6°. *Joannes Josephus de Provens,* gedoopt te Roermond 6 Maart 1702, peter Petr Ign de Winckel, grootoom, meter Joa. Mattenclot ; sterft den 12 daarna.

7°. *Helena Josepha de Provens,* gedoopt te Roermond 6 Maart 1703, peter Theod. Ger. v d. Steen, meter Cornelia v. d. Steen ; sterft den 12en daarna.

8°. *Maria Anna Elisabeth de Provens,* gedoopt te Roermond 25 Juli 1704, peter Barth. de Wittenhorst, postmeester, meter Anna Elis. van Lom; sterft ongehuwd 16 April 1793.

9°. *Helena Clara Theresia de Provens,* gedoopt te Roermond 13 Augustus 1705, peter Tilman de Winckel, grootoom, meter Gerarda de Winckel ; sterft 3 September 1705.

10% *Maria Elisabeth de Provens,* gedoopt te Roermond 8 Sept. 1706, peter Henr Theod. Bijstervel t, landdeken te Weert, meter Isab. de Coesveld ; sterft 25 September 1706.

11°. *Wilhelmina Maria Magdalena de Provens,* gedoopt te Roermond 27 Mei 1708, peter Wilh. Godfr. v. d. Steen, J. U. L., meter mevr. Clop v. cl. Steen ; werd religieuse in het Ursulinenklooster te Roermond en overlijdt aldaar.

12°. *Theresia Catharina Josepha de Provens,* gedoopt te Roermond 27 October 1709, peter Henr. Bijsterveld, pastor Weert, meter Maria Francisca de Wittenhorst; werd religieuse in het klooster der Penitententen te Roermond en st. aldaar in Sept. 1762.

13°. *Ignatius Antonius Adrianus Jos. de Provens,* gedoopt te Roermond 4 Sept. 1713, peter Gers. graaf de Lannoy, heer van Booholt, meter Henra. Christ. Hertogin van Brunswijk ; stierf aldaar ongehuwd 30 October 1744.

In het verwulfsel der kerk te Berlicum (N. Br) stonden vroeger geschilderd de wapens van Juffrou Catharina Provins, huysvrouw Joncker Johan Pels, Heer van Milheeze. Het wapen droeg hier in blauw *4* gouden sterren, ruitsgewijs geplaatst, in het hart vergezeld van een gouden lelie.

Rijcken.

In de kathedraal van Sint Christoffel te Roermond ligt bij den predikstoel een grafsteen: in 't midden een wapen waarop eene egge met de punt naar boven ; aan de onderzijde hangt een pijl. Bovenschrift: „A° 1623 den 3 Mei starf Jacob Riken Gtodt trost die Seel". Omschrift, van den steen : „A° 1597 starf Korst van der Stegen; A° 1589 starf Anna van der Stegen, A° 1595 den 16 Maart starf Agt van der Stegen".

De Rycken's hadden schepen op de Maas, behoorden tot de gezeten burgerij der stad, waren verwant aan de van der Stegen's Stockbroecx en bezaten een huis op de Broederstraat, door hen bewoond, land boven de Nielderpoort, een hof te Bugden aan de Maas.

In Overdrachten 11, bl. 166, Maastricht, Rijksarohief dd. 14 Oct. 1604.

N. Rijcken

- N. Rijcken
  - Coen Rijcken
    - Goessen Rijcken × 1°. Elisabeth Franckken, verkoopen 12 Febr. 1694 een huis op het Zwartbroikk 11 verdr. 11 28 verso. 2°. Elisabeth Celisz Selissen.
      - ex la Goessen Rijcken
      - ex 2a Elisabeth Rijcken

Elisabeth Celisz was, volgens overdrachten II, hl. 7 verso, 29 Sept. 1592 eene dochter van Aloff Celisz x 1° N, 2° Maria.

In Overdrachten II bl 146-26 Juni 1603 vinden wij het verband met de familie van der Stegen en de verklaring van den grafsteen.

Corst van der Stegen × Anna

- Thomas van der Stegen × Elisabeth Piggen.
  - Emerentia van der Stegen,
  - Agatha Rijcken, gedoopt te Roermond 30 Mei 1696, getuigen Ger. Nijssen en Christa Goltstein.
- Jacob Rijcken × Grietje van der Stegen of Stockbroecx *).
  - Sophia Rijcken, gedoopt te Roermond 27 April 1598, getuigen Henrick Ballyok en Florenske Vitael.
  - Maria Rijcken, gedoopt te Roermond 15 Nov. 1603, getuigen Andreas Medeblyck en Antonia van Leloen. (Aanvulling uit de doopregisters.)
- Gerard van der Stegen, wonende te Colchester in Engeland × 1°. Jenneken Scherf, 2°. Elisabeth N.

De van der Stegen's bezaten een huis in de Visschersstraat te Roermond „dair de Visschersgaffel boven was" A° 1597. Zie Overdrachten II, bl. 63 verso.

Nog vinden wij in de doopregisters:

Werner Rijcken × Helena, tienman schipperambt 1622, 1632, 1635, 1638, 1642, vendrig 1646, kapitein vóór 1654.

- Emmel, gedoopt te Roermond 30 Juni 1607, doopgetuigen Petrus Schutlings en Johan Rijckenrog.
- Nicolaus, gedoopt te Roermond 8 Jan. 1609, doopgetuigen Joes v. Nunem en Emmel Rijcken.
- Maria, gedoopt te Roermond 31 October 1610, doopgetuigen Petrus Schaper en Anna Harnas.
- Nicolaus, gedoopt te Roermond 6 Januari 1613, doopgetuigen Giel Royen en Aelken Cramer.
- Lucia, gedoopt te Roermond 9 November 1614, doopgetuigen Jacop Straetman en Lijsb. Rijcken.
- Michael, gedoopt te Roermond 23 Febr. 1617, doopgetuigen Godefridus Berckeler en Anna Jansse.

Werner Rijcken kreeg 17 Mei 1601 met drie anderen, die ook gekwetst waren bij den brand van den stal achter dan Pelikaan (hoek Koolstraat en Werf) van den Raad der stad een pond groot.

(*) Zie over het geslacht Stockbroeck: De archieven van het Kapittel der hoogadelijke Rijksabij Thorn 1889, bl. 336 enz.

Clais Rijcken x Truytgen had een huis „gelegen ingen Kaelstraete op den oirde tegen den putt mit einer siden beneven Jan Stockbroeckx plaetze en daarnaast een ledige plaats naast erven Johan Hoe(uff)tz, noch de helft van Raetz Belen plaetze vuer ain die straete uitgeinde tusschen Kuckhoven und Stockbroix erven. Hij nam 25 Juni 1593 daarop 13 gl. 20 st. rente op van *Jacob Rijcken* en Johan Tissen, *Goetzen Rijcken* und *Vaess Aretz*, als meisteren van St. Nicolaes broederschappe (Schippersgilde). Een Claes Rycken was 27 Sept. 1569 door Alva vervolgd „pour avoir donné assistence et porté vivres au Camp „du Prince d'Oranges, chief des rebelles contre Sa M."

5 Sept. 1602 werd Goetzen *Rijcken* tienman van het schippersambt (bl. 39 Handel. Magistraat).

31 Juli 1608 blijven Johan van Nederhoven en *Werner Rijcken* borg voor hun zwager Mr. Michiel Jalatz, die een gouden beeld van St. Christoffel moet leveren voor Scherpenheuvel ter afwering van de pest (bl. 54 Ibidem).

19 November 1637 was *Johan Rijcken* vendrig bij een burgervendel (bl. 101 Ibidem.)

Weidtmau van Strassburg.

In het magazijn in de Neerstraat oudtijds Minderbroederkerk ligt deze steen: „Hier ligt begraven den erbaren Christoffel Weidtman van Strasberg und gestorven A°. 1613 den 8 Jan. Qot wil der siele gnadig sein". De steen is mooi bewerkt en draagt een wapen met twee gekruiste strijdvlegels, waaronder een klaverblaadje in den schildvoet. Helmteeken: het klaverblaadje terzijde van de olifantstrompen op den helm twee vijfpuntige sterren.

Slaan wij de geboorteregisters op, dan vinden wij volgend schema:

Christoffel Weidtman van Strasburg × Anna Severins.

- Johannes, geb. 10 Oct. 1696, peter Henricus Maroyen, meter Catharina cox.
- Georgius, geb. 28 Juli 1596, peter Math. Butken, meter Gertr. v. Tricht; sterft jong.
- Georgius, geb. 26 Juli 1697, peter Math. Butken, meter Gertr. v. Tricht.
- Matheus, geb. 17 Juli 1600, peter Henr. Meyer, meter Maria Creyarts × Catharina van der Coulen, noemden zich later ook Severins van der Coulen, op grafsteen Cox in cathedraal.
  - Anna, geb. 13 Febr. 1641, peter Math. Creyarts, meter Elisabeth Mouts.

De verbinding met de Severijnsen kan volgend schema aanwijzen:

N. Severijns.

- Marcelis Severijns × Maria. Zie 11, bl. 62, overdr. 1696.
- Mathias Severins.
- Anna Severijns × Christoffel Weidtman van Strasburg.
- Elisabeth Severijns × Vincent Birkenstrop
  - Onmundige kinderen verkoopen 2 stukken landts aan 't Muggenbroek, afkomstig van Arnt van Goltstein × Catharina Severijns. 19 Mei 1693, II, bl. 18/19 Overdr.

Severijns voert een huismerk in den vorm van een X.

Christoffel Weydtman van Strassburg was superintendent of kolonel der burgerschutterij en had 6 kapiteins van de kwartieren onder zijn bevelen in 1600. Hij was in Spaanschen dienst en vendrig van de compagnie van Cicoigna.

„Chyrographe" i. d. 8 Mei 1565.

De Vrouwe Van Qroesbeeck geb. Bertha van Goer, vermaakt aan haar zoon Deryck al het zilverwerk aanwezig op het kasteel van Hoemen, benevens eenige andere zaken.

Ick *Bertha van Goer vrouwe tot Hoeme(n) Malden ende Beeck lye* unde bekenne vermytz deser tegenwordijger hantschrijfften, dat ick *Deryck van Groesbeck* mijnen jongsten soene gegeven hebbe vermytz desen gegeve(n), gheve, *alle mijne sijlffere werck wess ick mijt mijnen huijesher zalijger gehadt ende gebruijckt hebben alless nijet uytgesonder t int kleijn noch int groot wess men op ten huyess van Hoeme(n) vijnden mach ende daer noch thoe dat veltbedde daer mijn huyessheer zelijger op gelegen hadde mijt alle sijnen thoebehoeren Oeck sal men mijnen* soen *Derijck weder laeten dat lange kofferen dat hij mij geleent hadde ende noch een vijerkant Kijstijen dat in mijn kamerkijn eteet ende myt noch eyn comforken int kleijn kemerkijn ende een groot buffelt* in *mijn slaepkamer mijt alless* wesa *daer* in *sij nyet uytgesondert beheltlijcken alle brijeff ende zigel off ander schrijfften schijn oider bescheytt betreffende den herlijckheijde van Hoemen Malden ende Beeck off Groesbeeck sall mijn soon Derijck geven daer dije gehoere(n)* sonder enijge indracht hebbe ick mijnen soon *Derijck van Groesbeeck* dijt alduss gegeven wie voirsz um dess wijlen dat hy sijch soe doegentlijcken bij mij gehalden ende geleden hefft ende mij allethoess behulplijck gewest yss daer ick hem thoe geffordert off hebbe wijllen gebruicken. Oeck daer beneffen wijl ick dat *Derijck* mijn soin *Jan sijnen Neffe* alle behulp ende voerstender sall sijn dair hem mogelijcken sijn sall. Oeck begheer ick aen mynen genedijgen heren van Luyeck ende vort aen alle mijnen kynderen mynen soin *Derijcken* dijt selffijge voirss mijt vreden sonder enijge verpelly laeten volgen want soe mijn macht kleyn ijss gewest soe hefft mijch mijn consientie hijer thoe gemovirt in een kenniss der waerheyt dat ick dije aldus wie voersz mijt mijn vrijen eijgen moettwijllen noch sterck van den behulp van godt sijnde gedaen hebbe doende dat selffe oick van alless wie voersz begheer nae thoe koeme(n) dess ick mij waell vertrouwe hebbe ick dijt mijt mijnen eijgen krijstlijcken Name underteyckent ende geschreven ende mijt mijnen eijgen secreet zegel up spatium van desess gedruckt gedaen Actu(m) vyffthijnhondert en(de) vijffenseatijch den achten dach Maij.

[Van de handteekening is alleen te ontcijferen:]

Berte.

(Onder staat:)

It, opten XIXen Octobris Anno XVc en(de) vyffentsestich heft Joffrou *Berta van der Goir* weduwe van *Harmen* v. *Malden en(de) Beeck* bekent in pre(sen)cie

heer Roloff van Ewijck en(de) *Ariaen* v. *Langevelt* dat oirl, dit voirsz oerel. soen *Derick van Graesbeeck* dit hebben wijl gericht als een punt van oirl utersteu wille.

(get.) Voir my Mr. Derick Babuia notaris admiss. dairtoe versocht.

Medegedeeld door M. G. WILDEMAN.

OVERDRACHT *van het Drossard Ampt van Tilburg en Goirle in de Meyerij van 's Bosch op Mr. Java Pieter Vermeulen den 25 Febr.* 1793 *binnen Boxbergen door Diederich Johan* Grave van *Hogendorp tot Hofweegen Heere der Heerlijkheden Tilburg en Goirle.*

Mr. Jan Pieter Vermeuleu, geboren in 1771 te Batavia als zoon van den Raad extraordinair Vermeuleu gehuwd met Jonkvrouw Wilhelmina Carolina baronesse van der Laan, woonde in October 1817 te Ameterdam in de Nes, Wijk 7, Nº. 69.

Opgeleid voor den zeedienst ging in 1788 als luitenant op de fregat Bellona voor de kamer Rotterdam naar Indië, maakte een reis naar de Molukken, nam in 1791 zijne demissie.

Hij kocht bij terugkeer in het Vaderland voor 15 000 fl. het drostschap van Tilburg en Goirle, werd uit zijn ambt ontzet, verloor door den zelfmoord van den notaris Jan Huibrecht Leutfriuk te Rotterdam voor zijne kinderen eeu kapitaal vau 80 mille, hem fide commissair opgedragen uit den boedel van zijn oom Gerrit Adriaan Vermeuleu in leven Heer van Hooge en Vrije Heerlijkheid Oye, die door notaris Leutfriuk werd geadministreerd, verzocht den koning als kapitein bij de koloniale troepen of mariniers naar Indië te worden gezonden. Dit verzoek werd niet ingewilligd.

Vermeuleu woonde lange jaren te Rotterdam en van 1810 tot 1817 te Utrecht.

VRAGEN EN ANTWOORDEN.

Blanckert (XXIII, 69). — *Jacob van Casteren,* schepen en raed te 's Hertogenbosch en rentmeester dier stad, trout *Joanna Blanckert* uit Rotterdam. Hij was de zoon van *Govaert* (*Jacobszn ex* Helena *van Oort)* en van *Susanna Kuysten* (*Henricksdr ex Joanna Semay*). Jaoob van Casteren voornoemd stierf 24 Maart 1716 en was vader van:

Govaert van Casteren, † jongeling den 12 Sept. 1700, aet. 14, en van *Henrietta Philippina van Casteren,* gehuwd met *Testart Jan de Lille,* geb. 1682, ov. 1759, kapitein in Statendienst, drossaard van Leerdam, weesmeester te 's Gravenhage, zoon van *Carel* ex *Jacoba van Hasselt. Zij* stierf kinderloos in 1710. Hij huwde 2º. *Antonia Vlaardingerwoud.*

B. v. T. P.

Pattkull. (XXII, 223 en 286, 287). — *Hendrik van Patkull tot Posendorf* etc. en Lucia von *Freyten zu Sompa* kunnen *nooit* de ouders zijn geweest van *Rutger Andreas,* geboren 4 Sept. 1685, overl. 17 Jan. 1744 en in 17 17 kooper van den Craueuburg, want reeds in 1638 werd hun huwelijk gesloten. Vader van Rutger Andreas van Patkull tot de Craneuburg is veeleer geweest *Ernst Gustaaf van Patkull,* in 1684, dus in het jaar vóór Rutger Andreas' geboorte, majoor of wachtmeester te Kampen, later luitenant-kolonel-commandant aldaar en als zoodauig wegens zijn overlijden, den 29 Maart 1692 opgevolgd door den majoor *Gerhard Wolfsen,* die op 10 Juli 1717 stierf, na vóór of op 1 Mei 1696 gehuwd te zijn met *Anna van Breda,* volgens v. Dooruinck's gecommitteerden blz 547 weduwe van Ernst Gustaaf van Patkull Dat deze Ernst Gustaaf vader was van Rutger Andreas wordt aannemelijk door de feiten, dat ook deze laatste een zoon had Ernst Gustaaf genaamd en dat *Willem Fredrik van Knuth,* sedert 1741 gehuwd met *Geertruid Sofia,* eene der dochters van Rutger Andreas, landrentmeester van Ridderschap en Steden op 30 Maart 1753 octrooi bekwam, om, met hun broeder *Ernst Gustaaf* en hunne zusters *Anna Lucia en Johanna Florentina van Patkull* van Crauenburg vrij van fidei-commis te verkoopen. Waren nu Ernst Gustaaf van Patkull en Anna van Breda de gevraagde ouders?

Assen. I. A. R. KIJMMELL.

Specht van Eyck. — Wie waren de ouders van *Johanna Specht van Eyck,* gehuwd met Willem *van der Pot?* Uit den kwartierstaat XXII, 28, zou volgen voor de moeder *Ravesteyn.* Wie waren de grootouders van beide zijden van bovengenoemde G. J. Specht van Eyck en welk wapen werd door haar moeder gevoerd? Elke inlichting is mij zeer welkom.

W. J. HOFFMAN.

INHOUD 1905, No. 6.

Tot lid in benoemd. — Berioht. — Titels en Namen, door Mr B. van der Feen de Lille. — Grafzerk van Beveren, door B. v. B. — Over het voeren der vereenigde geslachtsnamen de Wildt en de Ruyter, door Eduard van Biema. — Oude Indische Families, door W. Wijnaendts van Resandt. — Verschoor—van den Berg(e), door M. G. Wildeman. — Genealogische opgaven omtrent eenige families van Roermondschen oorsprong of van families die te Roermond verbleven. door A. F. van Beurden. — „Chyrographe", medegedeeld door M. G. Wildeman. — Overdracht van het Drossard Ampt van Tilburg en Goirle. — Vragen en antwoorden: Blenkert. (XXIII, 69). — Pattkull. (XXII, 223 en 286, 287). — Specht van Eyok.

Gedrukt bij Gebrs. J. & H. van Langenhuysen te 's Gravenhage.

MAANDBLAD

VAN HET

Genealogisch-heraldiek Genootschap „De Nederlandsche Leeuw."

Dit blad verschijnt maandelijks en wordt alleen aan de leden van het Genootschap gezonden. Bijdragen en correspondentie betreffende de redactie en verzending van het Maandblad zijn te richten aan den redacteur Jhr. Mr. F. HEELAERTS VAN BLOKLAND, 22 *Jan van Nassaustraat*, te *'s Gravenhage*. Aanvragen om exemplaren van vroeger verschenen Maandbladen zijn te zenden aan den bibliothecaris W. Baron SNOUCKAERT VAN SCHAUBURG, 96 *Jan van Nassaustraat*, te *'s Gravenhage*.

Brieven, aanvragen, enz., betreiiende het Genootschap te richten aan den secretaris, Jhr. Mr. E. B. F. F. WITTERT VAN HOOGLAND, 25 *Jan van Nassaustraat*, die betreffende de bibliotheek aan den bihliothecnris, W. Baron SNOUCKAERT VAN SCHAUBURG, 96 *Jan van Nassaustraat*, beiden te *'s Gravenhage*. — Contributiën enz. aan den penningmeester, C. F. GIJSBERTI HODENPIJL te *Vrijenban* bij *Delft*. — Leden te 's Gravenhage betalen per jaar *f* 1 O.-contributie, zij *die* buiten 's Gravenhage wonen *f* 6.—.

De redactie van het Maandblad wijst er nadrukkelijk op, dat zij niet aansprakelijk is voor de strekking of den inhoud der onderteekende stukken.

Nos. 7 en 8. XXIIIe Jaargang. 1905.

FREDERIK CALAND †.

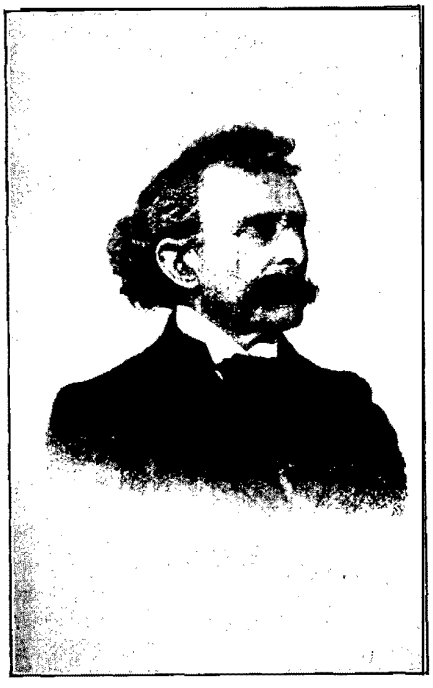

Op Dinsdag 23 Mei 1905 overleed te 's Gravenhage na eene kortstondige ongesteldheid ons eerelid Frederik Caland, oud-commies aan het Algemeen Rijksarchief. Hij *was* 5 Januari 1832 te Hoofdplaat (Zeeuwsch Vlaanderen) geboren uit het huwelijk van Marinus Caland, opzichter bij den waterstaat, en Anna Catharina Jenneken van Ruyven. Na bij den waterstaat als bureelambtenaar werkzaam te zijn geweest en eenigen tijd met groote energie de destijds nieuwe photographeerkunst te hebben beoefend, werd hij in 187 1 stationschef bij den spoorweg Mechelen—Ter Neuzen te Axel, later te Sint-Gilles.

In 1879 werd hij aangesteld tot archivaris van Hulst; daarna vestigde hij zich te 's Gravenhage, waar hij eerst behulpzaam was bij de uitgaaf van het „Stam- en Wapenboek van aanzienlijke Nederlandsche Familiën", waarvan hij die wier namen met A-E beginnen voor het grootste deel bewerkte, en vervolgens 75 jaar lang op het Algemeen Rijksarchief werkzaam was, sedert 26 Juni 189 1 als adjunct-commies. Op 6 Juni 1900 bekwam hij op zijn verzoek, wegens vergevorderden leeftijd, zijn eervol ontslag en werd hij gepensionneerd, met toekenning van den persoonlijken titel van commies. Kort daarop werd hem de zilveren eerepenning, bedoeld bij de Koninklijke besluiten van 1897, n°. 87, en 1898, n°. 43, toegekend, wegens zijne schenking aan genoemd archief van eenige door hem vervaardigde klappers op oude aldaar aanwezig zijnde registers.

Zijn ijver en werkzaamheden op genoemd archief waren van dien aard, dat de door zijn ontslag ontstane vacature aanleiding gaf tot de benoeming van twee andere ambtenaren, een adjunct-commies en een klerk.

Behalve met zijne officieele betrekkingen, hield hij zich ook voortdurend onledig met nasporingen in oude archieven van verschillende plaatsen, over geschiedkundige en genealogische onderwerpen, waarvan een groot gedeelte in verschillende tijdschriften door hem is medegedeeld.

Hij schreef o. a. in de Bijdragen voor Oudheidkunde en Geschiedenis van Zeeuwsch Vlaanderen, in De Navorscher (sedert 1860), in het Haagsch Jaarboekje, en in verschillende andere geschiedkundige en genealogische werken.

Hij was lid van verschillende genootschappen, o.a. van de Maatschappij der Nederlandsche Letterkunde te Leiden, van het Zeeuwsch Genootschap der Wetenschappen, van de vereeniging Die Haghe en ook eenigen tijd van het Noord-Brabants&, van het Limburgsch- en van het Historisch-genootschap gevestigd te Utrecht.

Eene in 1877 te Middelburg uitgegeven „Beschrijving der stad Reimerawaal" door A. Geluk, werd voor het meerendeel door hem bewerkt. Zijn laatste werk was eene uitvoerige geschiedkundige beschrijving van de Hervormde gemeente van Sas van Gent, in 1904 gedrukt.

Tevens was hij een der twaalf heeren, die, na eene voorloopige bijeenkomst op 23 December 1882, den 24 Januari 1883 ons genootschap „de Nederlandsche Leeuw" hebben opgericht, terwijl hij voortdurend als ijverig en werkzaam lid de belangen daarvan heeft bevorderd, zoowel door het schenken van werken aan de bibliotheek, door bijdragen voor het Maandblad, alle uit officieele en authentieke bronnen geput, als door het voorstellen van nieuwe leden.

Van 1 Maart 1884-25 April 1885 was hij lid van het bestuur van ons genootschap en nogmaals van 27 Maart 1893—22 Febr. 1895, toen hij tevens als secretaris daarvan, de belangen van dat genootschap behartigde.

In de algemeene vergadering van 20 Maart 1897 werd hij bij acclamatie tot eerelid benoemd.

Onder de verschillende leden der Zeeuwsche familie Caland die terecht een welverdienden naam hebben verworven, zal Frederik Caland steeds met eere genoemd worden. (*) J. C!. v. d. M.

(*) De heer Mr. P. van Meurs deelde der redactie een aardig staaltje mede van Calands nederigheid. Toen in een verzameling kwartierstaten ook een gefingeerd wapen Caland. samengesteld uit een deel van het wapen van Zeeland, het wapen van het Vlaamsche geslacht Calandrin, en een ster, werd opgenomen, maakte Caland zich daarover niet weinig vroolijk en zeide hij, dat een geslacht dat van een Zeeuwschen dijkwerker afstamde geen wapen voerde.

JEAN THEODORE DE RAADT †.

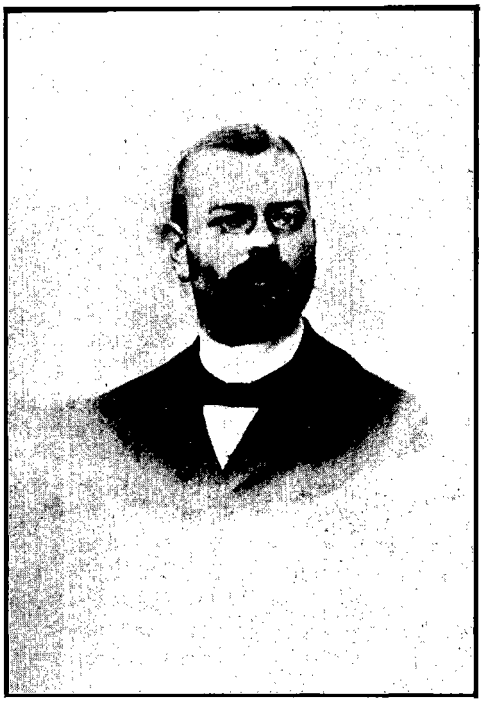

Na eene ongesteldheid van enkele weken, welke plotseling eene gevaarlijke wending had gekregen, overleed op 2 Juli te Brussel ons hooggeacht eerelid Jean Théodorc de Raadt. Zijn heengaan, op nauwelijks vijftigjarigen leeftijd, is niet slechts voor ons Genootschap een ernstig verlies, maar wordt ook in veel ruimeren kring in hooge mate betreurd. Van de buitengewone werkkracht van de Raadt, die, getrouw aan zijn devies „Cito et bene", daaraan steeds de grootst mogelijke nauwgezetheid wist te paren, had nog zooveel mogen worden verwacht !

Hij was geboren te Elberfeld en Belg van nationaliteit, doch stamde uit het bekende oud-Geldersche geslacht met de drie schaatsen. Zoowel in België als in Dnitschland en in Nederland zal zijn naam ateeds met eere worden genoemd als die van den schrijver van het standaardwerk „Sceaux armoriés des Pays-Bas et des pays avoisinants". Er zal waarschijnljjk onder de leden van ons Genootschap nauwelijks iemand zijn die dit werk niet kent en het niet meer dan eens met vrucht heeft geraadpleegd. Maar toch mag hier nog eens gewezen worden op den ontzettenden arbeid, welke de samenstelling van die vier lijvige boekdeelen heeft gekost. Van het eene archief naar het andere trekkend, was de Raadt jaren lang bezig met het verzamelen van de noodige gegevens. Geen zegel werd beschreven of afgebeeld dat hij niet met eigen oogen had aanschouwd, en streng werd door hem vastgehouden aan den eisch, dat alleen die zegels in aanmerking konden komen, welke nog gehecht waren aan de stukken waarvan zij den inhoud moesten bekrachtigen. Zorgvuldig wordt dan ook opgegeven, waar elk zegel te vinden is, en in de meeste gevallen wordt tevens, hetzij volledig hetzij bij uittreksel, de inhoud van de betrokken oorkonden medegedeeld. Zoowel voor den historicus, als voor den sigillograaf, voor den genealoog en den heraldicus is dit „Recueil historique et héraldique" van onschatbare, blijvende waarde.

Men meene echter niet, dat de overledene nagenoeg al zijn tijd aan dit werk heeft besteed. Behalve ontelbare nieuwsbladartikelen verschenen van zijne hand meer dan tachtig geschriften op het gebied van geschiedenis, genealogie, oudheid-, zegel- en wapenkunde. Ook de vroegere jaargangen van ons Maandblad bevatten tal van bijdragen van zijne hand.

Als criticus was hij geducht Dezelfde eischen van nauwgezetheid welke hij zichzelf had voorgeschreven stelde hij ook aan het werk van anderen, en onverbiddelijk was hij voor alle schijngeleerdheid welke den toets der kritiek niet kon doorstaan. En het waren niet alleen de leveranciers van opgesmukte geslachtboomen die door zijne scherpe pen gehavend werden; ook hooggeplaatste vertegenwoordigers van de officieele wetenschap moesten het meer dan eens ondervinden, dat de Raadt alleen eerbied had voor degelijken arbeid.

Eerelid, correspondeerend lid en gewoon lid van tal van geleerde genootschappen, zoo in zijn vaderland als elders, was de Raadt bovendien gedurende vele jaren de ziel van de Société d'archéologie de Bruxelles, welke mede door hem was opgericht en waarvan hij geruimen tijd het secretariaat bekleedde. Ons Genootschap telde hem sedert 1885 onder zijne leden en benoemde hem in 1894 tot eerelid.

Moge de hulpvaardige, onvermoeid werkzame man in vrede rusten.

B. v. B.

BERICHT.

Met ingang van 1 September 1905 treedt als bibliothecaris op de heer **W.** Baron Snouckaert van Schauburg, 96 Jan van Nassaustraat, den Haag, aan wien derhalve alle verzoeken en zendingen betreffende de bibliotheek van het Genootschap zijn te richten.

In het bijzonder zij hierop de aandacht gevestigd van hen, die de verzending bezorgen van **tijdschriften**, enz. welke het Genootschap in ruil ontvangt.

Tot lid zijn benoemd :

R. H. 0. Baron VAN DER CAPELLEN, 182 Riouwstraat, ... *den Haag.*

N. J. RUPP, 24 Roggestraat. .. *Arnhem.*

S. B. TABINGH SUERMONDT, 114 Westzeedijk. ..... *Rotterdam.*

F. H. DE VOS, ... *Galle* **(Ceylon).**

Adreswijziging:

Jhr. Mr. F. BPELAERTS VAN BLOKLAND, 22 Jan van Nassaustraat ... *den Haag.*

W. J. HOFFMAN J.JZN., 13 Choorstraat . *Delft.*

W. WIJNAENDTS VAN RESANDT, 19 Parkstraat ..... *Arnhem.*

HULDEBLIJK

aan den **heer J. C. van** der Muelen.

Wij bieden onzen leden hiernevens eene reproductie aan van het huldeblijk aan onzen hooggeachten oud-voorzitter, den heer J. C van der Muelen. Door den teekenaar J E. van Leeuwen naar een ontwerp van ons medelid den heer Wildeman vervaardigd, werd de plaat (1) in een eikenhouten lijst, welke versierd is met het door den beeldhouwer Alexandre gestoken wapen van ons Genootschap, door eene commissie uit het Bestuur aan den heer van der Muelen aangeboden. Deze verklaarde voor de hem gebrachte hulde zeer gevoelig te zijn en verzocht der commissie bij allen die tot het huldeblijk hebben bijgedragen de tolk te willen zijn van zijne erkentelijkheid voor de waardeering van hetgeen hij sedert de oprichting van ons Genootschap daarvoor heeft gedaan.

Van harte hopen wij, dat het den heer van der Muelen gegeven moge worden nog lange jaren een werkzaam lid te zijn van het Genootschap waaraan hij zulk een warm hart toedraagt en dat zooveel aan hem verschuldigd is. Een tweetal zeer belangrijke bijdragen voor het Maandblad werden ons reeds door hem toegezegd.

(1) Met betrekking tot de reproductie merken wij op, dathetwapen van den heer van der Muelen niet geheel juist is. aangezien het hartschild met den uitgerukten dorren boom niet' gevoerd wordt door dien tak van het geslacht waartoe onze oud-voorzitter behoort. De fout werd eerst hersteld, nadat het cliché voor de reproductie reeds was afgedrukt.

Oude Indische Families

door W. WIJNAENDTS VAN RESANDT.

(Vervolg).

II.

HET GESLACHT SENN VAN BASEL.

[In Indië van 1719 tot heden.]

Met een bijlage (*) en een overzicht.

Het geslacht Senn van Basel, dat welhaast 190 jaar achtereen gedeeltelijk in Indië gevestigd is en daardoor tot de oudste Indische families behoort, stamt uit Zwitserland en wel uit de stad Basel, zooals uit den naam reeds valt af te leiden.

De eerst bekende is *Heinrich Senn*, die te Basel woonde en daar in 1606 huwde met Anna ***Drechsler.***

Zij waren de ouders van ***Gabriel Senn***, geboren te Basel 24 December 1620, overleden in 1683, rechter in het college der 6 Heeren van de stad Basel; hij huwde 1°. in 1643 met ***Judith Beyel***; 2°. in 1662 met ***Magdalena Fleiter.*** Uit het eerste huwelijk sproten 5, uit het tweede 2 kinderen (1) De oudste zoon uit het eerste huwelijk was :

(*) Waarin opgenomen zijn de natuurlijke erkende kinderen met hunne afstammelingen, dragende den naam *Senn van* Basel.

(1) Bij den burgerlijken stand te Basel is omtrent die kinderenniet anders te vinden dan het volgende:

1. Hans (= Johann) Heinrich, geb. 16 Aug. 1646;
2. Sebastiaan, geb. 16 Juli 1648;
3. Andreas. geb 3 Maart 1650;
4. Elisabeth, geb. 28 Aug. 1653;
5. Hans Ulrich., gebb 1 Dec. 1644, st. ongehuwd in 1667;
6. Franz, geb. 12 Oct. 1665;
7. Hans Georg, geb. 27 Aug. 1671.


Het Bestuur van het
Genealogisch Heraldiek Genootschap
„DE NEDERLANDSCHE LEEUW,"
brengt, ook namens vele leden, welverdiende
HULDE
aan den afgetreden Voorzitter, den Heer
JAN CAREL VAN DER MUELEN
die, - sedert de oprichting in Januari 1883, tot Januari
1905 - onafgebroken het Voorzitterschap van genoemd
Genootschap bekleedde, met prijzenswaardigen ijver en
zeldzame toewijding, waardoor hij tevens den bloei en de
vooruitgang der genealogische en heraldische wetenschap-
pen in Nederland, ontegenzeggelijk hielp bevorderen.
Het Bestuur voornoemd:
's-Gravenhage
15 Mei 1905.
VAN DER MUELEN.
M. G. Wilbeman. Inv.

1. *Hans Heinrich Senn*, geboren te Basel 16 Augustus 1646. Hij vertrok naar de Nederlanden en vestigde zich te Schiedam, waar hij sedert 1679 woonde bij de Kethelpoort en voorkomt als : *Jan van* Basel, *Johan Gabriëlsz.*, en Jan de Zwitser. Hij *was* te Schiedam armbezorger., 1701 en 1702, en broodweger, 1704-08 (2); bij overleed in of na 1711

Als weduwnaar huwde bij te Schiedam 16 October 1684 met *Maria Poort,* aldaar gedoopt 14 Juli 1649, er begraven 13 Juli 1693, dochter van Willem Poort, aalmoezenier te Schiedam, en Elisabeth ten Hoof (3). Ten 3° male huwde bij te Schiedam 22 September 1694 met *Aeltje Hartogh* Leendertsdr, geboren te Schiedam.

Uit het 2e huwelijk sproten 4 kinderen, die volgen sub II.

II.

(Kinderen van Jan Gabriëlsz. [Senn genaamd] van Basel (1) en diens tweede echtgenoot Maria Poort).

1. ***Willem van Basel,*** geboren te Schiedam en daar gedoopt 19 Januari 1687 (getuigen Bastiaan Cats, Neeltje Karsbergen en Geertruid Mattbijsse Kool), overleden aldaar 18 October 1759, was de ***eerste van dit geslacht, die in Indië kwam.***

W. van Basel. die in 1707 bliikens de acte van zijn eerste huwelijk' te Schiedam woonde, was blijkens zijn testament van 27 Oct. 1716 oo dat tijdstip te Amsterdam woonachtig.

In 1719 scheepte hij zich met zijn 2e echtgenoote en met den zoon uit zijn eerste huwelijk in als vrijburger op het schip „De Spiering" van de Kamer van Amsterdam naar Oost-Indië. (4)

Te Batavia woonde hij tot 1723 als „burger" (d. w. z. niet in compagnies-dienst) en werd daarna achtereenvolgens aldaar: commissaris van kleine zaken, 4 Juni 1723; vendrig der West-zijdsche burgerij, 16 Juli 1723; weesmeester, 2 Juni 1724; onderkoopman, 15 Jan. 1726; vicepresident van weesmeesteren, 7 Juni 1726; luitenant der West-zijdsche burgerij, 14 Juni 1726; ouderling, 10 Jan. 1730; schepen, 1730; capitoin der West-zijdsche burgerij, 8 Juni 1731; op verzoek ontslagen als schepen, 29 Mei 1733; naar. Nederland verlost, 24 Oct. 1733. (5)

Einde 1733 vertrok hii dus weer naar patria; het gezin, dat hij mede terugnam, bestond toen uit zijn 4e echtgenoote, zijne dochter uit het 2e huwelijk, en een zoon en en twee dochters uit het 3e huwelijk. De zoon uit zijn eerste huwelijk. n.l. dezelfde die 14 jaar te voren met zijn vader mede was gekomen, bleef in Indië, na even voor diens vertrek tot ordinair-klerk te zijn benoemd en dus de eerste stap op Compagnies ambtelijke ladder te hebben gezet.

In Schiedam teruggekeerd bekleedde W. van Basel daar nog de volgende betrekkingen : schepen, 1737, '38, '41, '42, '44, '45, '47, '48, '50, '51, '54; vroedschap, 1742—'45; fabriek- en havenmeester, 1749; armbezorger, 1751—'52; weesmeester, 1758, '59 en burgemeester, 1756, '57. (6)

Willem van Basel testeert als „wonende binnen Amsterdam" met zijn 2e echtgenoote op 27 Oct. 1716 voor note P. Schabaalje aldaar; dit testament werd bij het overlijden dezer vrouw ter weeskamer Batavia op 3 Sept. 1731 geregistreerd.

Hij testeert met zijn 3e echtgenoote op 7 Mei 1722 als „burger" voor note M. van Aerden te Batavia.

Behalve deze twee testamenten wordt op de weeskamer te Batavin nog gevonden een acte obligatoir d.d. 12 Maart 1732 voor nota Wichelhuvsen te Batavia. Hierin noemt hij zich „scheepen mitsgaders cnpitein van de West-zijdsche burgerije", vermeldt er in zijne „successieve huysvrouwen" en de nog in leven zijnde kinderen bij haar „geprocreëert" en verklaart voorts, dat hij zich „thans weder in de „egte staat vermeende te begeeven met mejuffrouw Marie „Heurnius, laetst weduwe zaliger de heer Emond Buyk", (zie aldaar). Beide laatste testamenten zijn ingeschreven ter weeskamer in het register over 1732.

Zooals boven reeds bleek, huwde bij vier malen:

1°. te Schiedam 28 October 1707 met Anna *Pellicaen,* geboren te Rotterdam, wonende aldaar . .., overleden . . . . . tusscben 1710 en 1716, dochter van . . . . . .

2°. te . . . . . voor of in 1716 met Helena ***Ernestinu Le Bleu,*** geboren te . . . . , overleden te Batavia einde Augustus 1721, dochter van . . . . . .

3°. te Batavia in Januari 1722 (7) met *Cornelia Magdalena Snaats*, gedoopt te Colombo 30 December 1703, overleden te Batavia begin 1732, dochter van Anthony Snaats en Catharina van Wijngaarden (8).

4°. te Batavia 30 Maart 1732 met ***Maria van Heurn,*** geboren te Poeloecinco 9 September 1696, overleden te Utrecht 8 Juni 1761, dochter van Ds. Paulus van Heurn (Heurnius) en van Christina Maria Uyttenbogaard.

Maria van Heurn was eerder gehuwd geweest 1°. 15 Juli 17 15 met *Philip de Monté*, onderkoopman in Comp.'s dienst († 29 Jan. 1722), en 2 . in Juli 1724 (9) met

(2) Zie: *De Wapenheraut, 1893,* blz. 195.

(3) Over dit geslacht, zie: *Alg. Nederl.* Familieblad, jaarg. 1903, blz 375.

(4) Zulks blijkt uit het testament van 29 Dec. 1769 van zijn zoon Huybert (zie aldaar).

(5) Uit: „Personalia getrokken uyt de generale resolutiën en besoignes des kasteels Batavia" dln. 1700—1780 en 1730—1751: en „Naamboekjes der Hooge Indische Regeering" sedert 1727, beide berustende op Landsarchief te Batavia."

(6) Zie: *De Wapenheraut* 1897, blz. 3, 4, 28 en 106; id. 1898, blz. 196; id. 1900, blz. 56, 183 en 164, het artikel: *De vroegere regeerders van Schiedam.*

(7) Gebodenboek Batavia 1710-1729: „18 December 1721, Willem „van Bazel, van Schiedam, borger alhier, weduwnaer van Ernestina „Lebleu, met Cornelia Magdalena Snaats, van Colombo, j. d"

(8) Anthony Snaats, geboren te Brielle (?), testeert te Colombo als dessave aldaar op 8 Oct. 1714 met zijne toenmalige 4e echtgenoote Maria de Haan; hij noemt in dit testament zijn 3 voordochters, n 1.: Petronella verwekt bij Jacoba de Vroom, Maria verwekt bij Helena Abangelis en Cornclia Magdalenn (zie boven) verwekt bij Catharina van Wijngaarden. De 4e vrouw, Maria de Haan (gehuwd te Colombo 8 Nov. 1709), was de dochter van Jan de Haan, fiscaal te Colombo, en van hlida Brouwer, en weduwe van den dispensier Allard de Keyxer.

Anthony Snaats was stamboekhouder te Amboina. 1690—1692; opperhoofd van Oma en Haroekoe, 1692-1694; onderkoopman te Batavia, 1695-1700; dessave te Colombo, 1700—1715; prov. gezaghebber en raad van Galle, 1716-1719. Hij was een zwager van den Bekenden Indischen predikant en schrijver François Valentijn, door dLat deze gehuwd was met de weduwe Cornelia Leydecker. geboren Snaats, Anthony's zuster.

Van de bovengenoemde dochters huwde Maria, omstreeks 1720 met Cornelis Thoofd, van Dordrecht, den lateren resident van Tegal, die in Juli 1728 te Batavia hertrouwde met Sara Johanna Crudrop.

Uit het 3e huwelijk van Anthony Snaats was, behalve dë in 1703 geboren Cornelia Magdalena, ook nog geboren Bartholomeus Snaats, gedoopt te Colombo 12 December 1706; uit het 4e huwelijk van Anthony Snaats werd nà het jaar van bovengenoemd testament (17 14) nog geboren Henriette Snaats, gedoopt te Colombo 18 Februari 1716.

Herhaaldelijk komt de naam Snaats in dien tijd voor. Bartholomeus Snaats huwde Pieternella Bons. waarbii Joannes Snaats. gedoopt te Batavia 3 October 1675, boekhouder in 1694 en in 1701 te Makassar Een andere Bartholomeus Snaats, van Makassar, huwde als assistent in Mei 1728 te Batavia met Anthonia Groenewalt, van Batavia.

Een Jan Snaats was gehuwd met Arie van Son, zij lieten 20 April 1706 te Batavia een dochter Johanna Snaats doopen.

Over Anthony Snaats, zie ook Valentijn% Oud- en Nieuw *Oostindiën,* Beschrijving van Amboina, blz. 38.

(9) *Gebodenboek Batatna* 1710—1729: „8 Juli 1724, Emond Buyk, „van Batavia, oppercoopman en geëligeert gesaghebber van Sumatra'8 „Westcust, weduwnaer van Catharina van Wissekerke, van Tergoes, „met Maria Hurnius, van Poeloecinco, weduwe van den ondercoopman „Philip de Monte."

Emond Buyck, gedoopt te Batavia 13 Januari 1683 (10), opperkoopman en gezaghebber van Sumatra's Westkust, overleden 5 Juni 1730, zoon van Reymundus Buyck en van Geertruid Ruysch, en weduwnaar van ***Catharina van Wàssekerke.***

Willem van Basel had bij zijn vier echtgenooten resp. 2, **1, *5 en*** 1 kind.

Deze 9 kinderen volgen* sub *III.

2. Gabriël van Basel, geboren te Schiedam en daar gedoopt 23 Juni 1688 (getuigen Willem Poort, Leentje Pieters en Marietje Steurs), overleden . . . . . , te Schiedam gehuwd 5 November 17 10 met *Adriana* ***Opmeer,*** geb. te Amsterdam.

Uit de kohieren van de verponding over de huizen, erven en tuinen gelegen binnen de stad Schiedam, schijnt te blijken, dat Gabriël omstreeks 1715 die stad metterwoon verliet; het vroeger door hem bewoonde huis staat ten minste in 1716 ten name van een ander.

Hunne *kindrren volgen sub IIIbis.*

3. Judith van Basel, gedoopt te Schiedam 5 October 1689 (getuigen Willem Poort, Geertruid Matthijsse en Marietje Willems).

4. **Jan van *Basel,*** gedoopt te Schiedam 28 Juni 1693 (getuigen Willem Poort, Geertruid Matthijsse Kool en Catharijntje Fransse), aldaar begraven 4 Juli d. a. v.

III.

(Einderen van Willem van Basel (11, 1) en zijn 4 echtgenooten Anna Pellicaen, Helena Ernestina Lebleu, Cornelia Magdalena Snaats en Maria van Heurn.)

Uit het eerste huwelijk:

1. Maria ***van Basel,*** gedoopt te Schiedam 12 Augustus 1708, aldaar begraven 21 Augustus d. a. v.

2. ***Huybert van Basel,*** gedoopt te Schiedam 26 Februari 1710 (11), overleden te Batavia 23 Maart 1770 en aldaar begraven 25 Maart d. a. v.

H. van Basel was in 1719 met zijn vader op het schip „De Spiering" voor de Kamer van Amsterdam naar Oost-Indië uitgevaren, en begon zijn loopbaan aldaar in 1729 als jong assistent; in 1733 werd hij ordinair-clercq ter generale secretarie te Batavia.

Vervolgens : onderkoopman en eerste overdrager in het logie-comptoir, 30 Oct. 1738; koopman en logie-boekhouder, 16 Juni 1741; weesmeester, Juli 1743; vendrig der stadspennisten, 7 Juni 1746; visitateur-generaal, 12 Nov. 1747; capitein der stadspennisten, 16 Jan. 1748; opperkoopman, tevens visitateur-generaal, 27 Febr. 1748; op verzoek ontslagen als waesmeester en ouderling, 21 Jan. 1749; extraordinair raad van Indië, 18 Apr. 1752; kolonel der burgerij, 22 Aug. 1752; president van heemraden, 19 Dec. 1760; president van schepenen, 30 Apr. 1762; op verzoek ontslagen als commissaris van het klein zegel, 24 Sept. 1762; raad van Indië,. 1763; op verzoek ontslagen als president-schepen, 26 Mei 1769. (12)

H. van Basel testeert met zijn 1e echtgenoote op 8 Apr. 1740 voor note R. J. Wiltens te Batavia; dit testament werd bij het overlijden van die echtgenoote in 1769 ter weeskamer aldaar ingeschreven. Hij noemt daarin zijn vader „Willem van Basel, à patria". Een ander testament, eveneens ter weeskamer berustende, is gedateerd 29 Dec. 1769 voor nota Mr. H. Scheltus te Bataria. In dit testament noemt hij zijn 3 nog in leven zijnde kinderen (uit zijn eerste huwelijk) en benoemt tevens hunne voogden, zooals hieronder vermeld zal worden.

Zijn laatste testament maakte hij met zijn tweede echtgenoote 14 dagen voor zijn dood, n.l. 10 Maart 1770; blijkens bijschrijving van de weeskamer in margine, werd hij 25 Maart. 1770 begraven.

Huybert van Basel huwde twee malen:

1°. te Batavia kort voor 8 April 1740 met *Sara Soetje Cloot*, gedoopt te Batavia 22 November 1722, aldaar begraven 11 Februari 1769, dochter van Otto Cloot en liens derde echtgenoote Jacoba van den Hoorn (13).

---

(10) Zie: *Doopboek der Nederl. kerk te Batavia, 19 Juni 1652—28 Dec. 1687.*

(11) Doopgetuigen Jan van Basel en Maria Pellioaen.

(12) Zie „Personalia" in noot (5) bedoeld. — Over Huybert van Basel zie o. a. *Tijdschrift Staathuishoudkundeen Statistiek, XIII*, 370.

In het Landsarchief te Batavia berusten nog van zijn hand: „Beschrijving van Sumatra's Westkust, 1761" en „Consideratiën nopens vermindering van lasten op de kantoren Kaap de Goede Hoop, Soeratte en Japan, 10 Juni 176:". (Zie: *Inventaris van 's Landsarchief te Batavia, door* Mr. J. A. van der Chijs, blz 202 en 353).

Het *Lidmatenboek Hervormde Kerk Batavia 1723* 1746 vermeldt op „dato 2 October anno 1732: Huybert Willemse val: Basel opeygen belijdenisse in de Nederduitse taale dese gemeente toegevoegt."

(13) Otto Cloot was gedoopt te Dordrecht *18* Febr. 1662 als zoon van Johannes Cloot Geleynszn., twijnhandelaar te Dordrecht, die te Papendrecht op 12 Sept. 1655 gehuwd was met Soetgen Curtius, dochter van Otto, landmeter te Dordrecht, en Janneke Cornelisdr. Otto Cloot, die in 1683 in de confrerie der twijnhandelaars werd opgenomen, kroeg met zijn 1e vrouw te Dordrecht 1 Mei 1698 attestatie naar Batavia, en was achtereenvolgens: winkelier te Ternate, 1701; onderkoopman te Souratte in 1709; kassier aldaar, 1720; eerste pakhuismeester, 1712; commissaris van huwelijkssche zaken te Bataviain 1716; hij overleed te Batavia in Maart 1733. Hij huwde 1°. te Hendrik Ido-ambacht 30 Mei 1683 met Mechteld Hagemans, geboren te Utrecht. Hij huwde 2°. omstreeks 1715 met Anna van Schuylenburch, geb. te Jaflnapatnam; en 3°. te Batavia in Maart 1720 met Jacoba van den Hoorn, geb in Siam, dochter van Pieter van den Hoorn, over wien hieronder. Blijkens het testament van Otto Cloot van *24* Juni 1716 had hij de volgende kinderen uit zijn le huwelijk: *a* Joan Cloot; *b.* Soetje Cloot (die in Jan. 1700 te Batsvia helijdenis deed). in 1716 weduwe van Bruyn Broncke, waarbij Reynier en Jurriaan Broncke; en *c* Gardina of Gerhardina Cloot, eerst gehuwd met Marten Huysman, geb. te Jaffnapatnam in 1673, overl. te Batavia in 1708, zoon van Marten en Magdalena Chnstelijn; daarna gebuwd met Pieter van Hoorn, kiesheer van Middelburg, bewindhebber der W.I.C, overl. nà 1717, weduwnaar van haar schoonzuster Magdalena Huysman; vermoedelijk is zij daarna voor de 3e maal gehuwd met Mr. Cornelis van Bijnkershoek, president van den Hoogen Raad van Holland, die 69 *jaar,* 10 maanden en 17 dagen oud. op 15 April 1743 te's Gravenhage overleed. Gerhardina Cloot overleed te 's Gravenhage 2 September 1745 en was in 1687 geboren; uit het huwelijk met van Bijnkershoek een talrijk nageslacht

Uit het tweede huwelijk van Otto Cloot zijn mij geen kinderen bekend; uit het 3e huwelijk sproot, behalve dc reeds genoemde dochter Soetje Sara, geb. in 1722, die met Huybert van Basel huwde, een zoon: Pieter Cloot, geboren te Hatavia in 1721, overleden te 's Gravenhage 28 Augustus 1773, eerst gehuwd in Augustus 1744 met Maria Magdalena van Bijnkershoek († 's Hage 6 Oct 1757), daarna in Dec. 1758 met Philippina Jacoba Stael († Sept. 1760) en ten derde male in Jan. 1762 met Cornelia Hillegonda des H.R.R. *gravin* van Heemskerck. Zie hierover verder Maandblad Nederlnndscbe Leeuw 1902, k. 78 en 109.

Otto Cloot testeerde nog op 4 November 1726 voor note C. Schoute te Batavia, met zijn derde echtgenoote. Dit testament werd kort na zijn overlijden, op 24 Maart 1733 ter weeskamer Batavia geregistreerd; in het testament noemt hij zijn voor-kinderen Gerardina en Soetjeen zijn kinderen uit het tegenwoordige huwelijk Pieter en Soetje Sara.

De zoo even genoemde Pieter van den Hoorn was opperkoopman en opperhoofd van Djapara. 1686-87 en werd 17 Aug. 1688 opperhoofd van Siam; hij huwde met Sara van Brouwershaven, die in 1726 blijkens bovengenoemd testament van haar schoonzoon Otto Clootnog te Batavia leefde, en daarin voorkomt als „weduwe van den oppercoopman en opperhoofd van Siam Pieter van den Hoorn" Ook in een testament van 24 Oct. 1731 van haar zoon Pieter van den Hoorn junr komt zij nog voor. Pieter van den Hoorn junr, die gehuwd was met Maria Catharina Hey, noemt in dit testament Otto Cloot zijn zwager.

Hare vier kwartieren waren :

Cloot	van den Hoorn
Curtius	van Brouwershaven.

Soetje Sara Cloot testeert met haar man kort na haar huwelijk, te Batavia op 8 April 1740; in dit testament noemt zij haar moeder, die toen dus nog in leven was, als Jacoba van den Hoorn, weduwe van Otto Cloot. In margine teekende de weeskamer op dit testament aan, dat testatrice op 11 Februari 1769 werd begraven.

H. van Basel hertrouwde 4 maanden na het overlijden zijner eerste vrouw, n.l.

2°. te Batavia in Juni 1769 (14) met *Susanna Maria Grebel*, geboren te Batavia in 1736 of 1737, aldaar overleden 4 Februari 1779, dochter van Benjamin Grebel en van Susanna van Macassar (15).

Susanna Maria Grebel was weduwe van *Gerhard Hendrik Pruymers* (16), die 12 Februari 1769 te Batavia werd begraven als opperkoopman en fabriek (d i. hoofd van het ambachtsk warticr aldaar).

Zij huwde ten 3e male tc Batavia 19 Juni 1776 (17) met *Mr. Willem Arnold Alting,* later gouverneur-generaal van Nederlandsch-Indië die zelf weder weduwnaar met, kinderen was van *Hendrina Maria Knabe.* (18).

Van Susanna Maria Grebel berusten de volgende testamenten ter weeskamer Batavia: één van 18 Juni 1763 opgemaakt met haar eersten man; één van 10 Maart 1770 opgemaakt met haar tweeden man, (beide reeds hiervoor aangehaald) en één van 4 Febr. 1779 (den dag van haar overlijden) opgemaakt met haar derden man voor not^{s} E. Blomhert te Batavia.

Huybert van Basel had uit zijn eerste huwelijk 8 en uit zijn tweede huwelijk 1 kind.

Deze 9 kinderen volgen sub IV.

Uit het tweede huwelijk::

3 ***Petronella Guilliana van Basel,*** gedoopt te Batavia 3 Februari 1720 (20), overleden. . . . . ,

---

Ter verduidelijking van deze geheele familieverwantschap diene onderstaand overzicht:

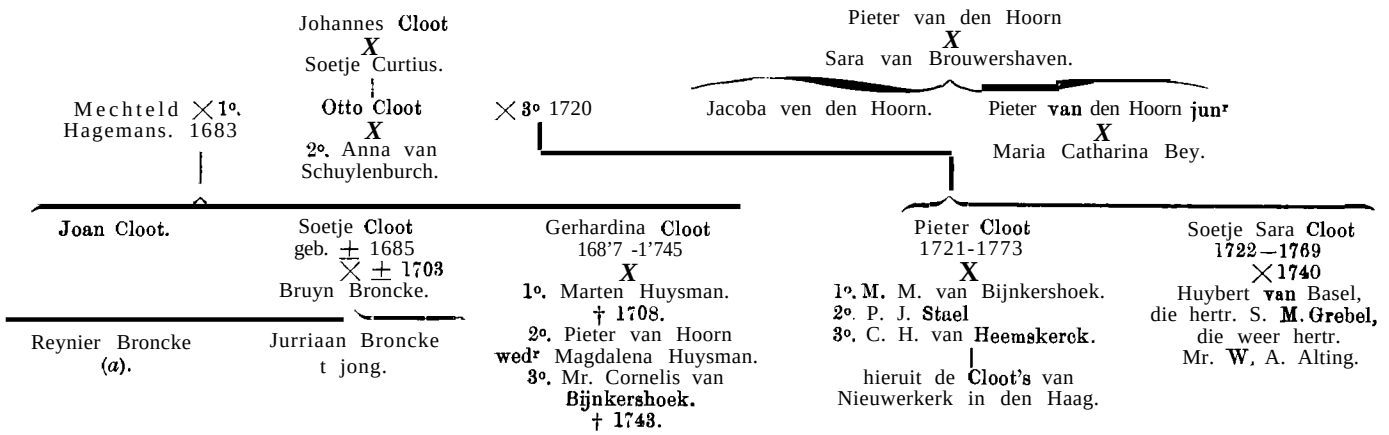

(a) Dezen Reynier Broncke houd ik voor den Reinier Broncken, die in 1724 te Leiden als student werd ingeschreven, zijndegeboortig van Malacca en toen 20 jaar oud, en wiens dochter o m. den weinig voorkomenden naam van Soetje (die van zijn moeder) ontving. Bruyn Broncke(n) en Soetje Cloot zullen dus de onbekende ouders zijn van den op staat n°. 71 in M. G. Wildeman's Riddersohap van Noord-Brabant vermelden Reinier Broncken (zie *aldaar*).

(14) Gebodenhoek *Batavia 1769:* „26 Mei 1769, De Edele Heer „Huybert van Basel, van Schiedam, Raed-ordinair van Nederlands-„India en colonel der Bataviasche Burgerij, weduwnaar van vrouwe „Soetje Sara Cloot, met Susanna Maria Grebel, van Batavia, weduwe „van den oppercoopman en fabricq Gerrit Hendrik Preumers".

(15) Benjamin Grebel, baas der loodwerkers, zoon van Christian Grebel te Merseburg in Saksen, en van Maria Sanders, huwde met de vrije vrouw Susanna van Macassar; een en ander blijkens zijn testament van 4 Juni 1744 voor not^{s}. van Dinter te Batavia, in dit testament noemt hij Susanna Maria 7 jaar oud.

Blijkens het testament van zijn zoon Johan Christiaan had Benjamin Grebel de volgende kinderen: *a.* Susanna Maria die met G. H. Pruymers, met Huybert van Basel en met Mr. W. A. Alting gehuwd is geweest; *b.* Johan Christiaan, scheepssoldijboekhouder, die 29 Juni 1773 overleed en op 1 Juni 1773 voor nota. L. Rolff te Batavia testeerde.; *c.* Maria Elisabeth, die in Februari 1768 huwde met Caspar Andries Janke, van Straalsund, toenmaals baastimmerman, doch 5 jaar later reeds chef van het alverslindend ambaahtskwartier; en *d.* Benjamin, die in 1773 boekhouder der O.I. C. was. Ik denk, dat de beide voorname huwelijken van hun oudste zuster met een raad van Indië en een Gouverneur-Generaal, aan deze kinderen van een loodgieter niet onvoordeelig zijn geweest (zie vooral ook noot 53 hierachter).

(16) Geerhardt Hendrik Pruymers, fabricq, en Susanna Maria Grebel testeeren op 18 Juni 1763 voor not^{s} P. J. Bert te Batavia; hij verklaart, dat hij uitgevaren is voor de Kamer van Amsterdam, dat zijn ouders dood zijn, en dat hij een natuurlijke dochter heeft, Anna Laurentia Pruymers; deze huwde later, 1°. in Maart 1767 met Christiaan Kraft, van Wernigeroda. meesterknecht der smidsgezellen; 2°. in Maart 1771 met Luoas de Vries, van Lingen, opperchirurgijn der 0. 1. C., en 3°. in Oct. 1776 met Jan Diederik Schrijver, van Koepaug, boekhouder der 0. I. C.

(17) *Gebodenboek Batavia 1776:* „15 Juni 1776, Den WelEdelGe-„strengen Heer Mr Willem Arnold Altin van Groningen, raad-„ordinair van Nederlands-India, mitsgaders ontvanger-generaal, „weduwnaar van vrouwe Hendrina Maria Knabe, met vrouwe Susanna „Maria Grehel, van Batavia, douarière van wijlen den WelEdelGe-„strengen Heer Huybert van Bazel, in zijn WelEdelens Leven Raad „ordinair van Nederlands-India en collonel der Bataviasche Burgerije".

(18) Over M.r. W. A. Alting zullen wij thans hier niet uitwijdenen verwijzen voorloopig naar M. A. van Rhede van der Kloot, *De Gouverneurs-Generaal* enz. Alleen willen wij hier mededeelen (wat in genoemd werk o.m. onbekend was), dat uit het testament van W A. Alting en H. M. Knabe van 26 Jan. 1756 voor not? J. Levier te Batavia blijkt, dat Hendrina Maria Knabe, bij aote van 2 Oct. 1741 voor not^{s}. A. van Dinter te Batavia, geadopteerd was alsdoohtervan Hendrik Voogt en Elisabeth Sibens (deze laatste huwde later met Pieter Greving).

Bliikens *Maandblad Nederlandsche Leeuw. 1902.* k. 143 was Hendrina Maria Knabe, († Batavia 20 Febr. 1774). een dochter van Christiaan Lodewijk Knabe en Mayke Sibens ; of dit juist *ia,* is *mij* nog onbekend.

Over de familie Alting in Indië en de daaruit langs vrouwelijke lijn spruitende Alting Siberg's zullen later aanteekeuingen volgen.

(19) Huybert van Basel liet al zijn kinderen, reeds gedurende zijn leven, zich noemen „Senn van Basel"; hij zelf is zich evenwel *steeds* alleen „van Basel" blijven noemen.

(20) In de acte van den doop heet zij alleen: Guilliana ; doopgetuigen waren: Abraham Patras, Elisabeth Weber, Jillis Valckenier Peterszoon, Petronella Francina Soheideruit en Barent Berseling.

huwde te Schiedam (le proclamatie aldaar 2 hugustus 1744) met ***Johannes Pels,*** geboren te Haarlem.

Zij hadden twee kinderen : Johannes Wilhelmus Pels, geb. 1757, en Huibert Pels, geb. 1760.

Uit het derde huwelijk:

4. Maria Catharina van Basel, gedoopt te Batavia 20 Mei 1723 (21), overleden ....., huwde te Schiedam (le proclamatie aldaar 21 Mei 1741) met ***Johan Veen,*** wonende te Schiedam.

5. Johanna Maria van Basel, gedoopt te Batavia 3 Juli 1724, overleden .... huwde te Schiedam (le proclamatie aldaar einde September 1745) met ***Reynier van der Gon,*** geboren te Schiedam. wonende te Rotterdam. (22)

6. ***Mr Anthony Wilhelmus Senn van Basel,*** gedoopt te Batavia 6 Augustus 1725 (23), overleden te ... 22 April 1804 ; huwde 1°. te Rotterdam (ondertrouw aldaar 21 November 1756) met ***Margaretha Bernardina de Lille,*** geboren te Rotterdam . 1726, aldaar overleden 16 Juli 1769, dochter van Willem de Lille en Elisabeth Vaillant ; hij huwde 2°. te Rotterdam 22 Juni 1772 met ***Catharina Vingerhoet***, geboren te Rotterdam .. 1745, aldaar overleden 16 Februari 1790, dochter van .. .. ; ten 3e male huwde bij te ... met ***Maria Catharina Fabre,*** geboren te Batavia, overleden te Leiden 30 April 1815, dochter van .... weduwe eerst van ***Pierre Jean Louis de Fillietaz*** (zie Ned. Leeuw 1904, k. 246), daarna van ***Paul Clair Massiah***

Alleen uit het eerste huwelijk sproten kinderen, (24) ***deze volgen sub IVbis.***

Mr. A. W. Senn van Basel werd in 1756 poorter van Rotterdam, was commies ten kantore van de convoyen en licenten ter admiraliteit. op de Maze en maakte gedurende vele jaren deel uit van de regeering der stad Rotterdam. Hij was schepen 1764, '65, '68, '69, '81 en '82, oude-manhuismeester 1765—'95, vredemaker 1779 en '80, vroedschap 1781—'95, weesmeester 1783—'86, '93, boonheer 1784, '85, '90 en '91, sergeant-majoor der schutterij 1784 en '85, fabriekmeester 1787, commissaris van de leenbank 1787, van de wijken 1787—'92, en van de wisselbank li89, rekenmeester 1788—'93, tresorier 1789, burgemeester 1791 en '94. In 1783, '86 en '90—'94 was hij gedeputeerd ter vergadering der Staten van Holland en West-Friesland. 23 April 1787 werd hij als aanhanger van het Huis van Oranje uit zijn vroedschapsplaats ontzet, doch den 20sten September van dat jaar weder hersteld.

7. Elisabeth Maria van Basel, gedoopt te Batavia 22 September 1726 (25), overleden vóór 1732.

8. ***Jan Gabriël van Basel,*** gedoopt te Batavia 12 Februari 1730 (26), overleden vóór 1732.

Uit het vierde. huwelijk.

9. een doodgeboren kind te Schiedam 4 November 1735.

(21) Doopgetuigen: Isaac Peny en Maria Snaats.
(22) Aanvullingen betreffende deze 3 zusters en hunne echtgenooten zullen welkom zijn.
(23) Doopgetuigen: Wilhelmus Timmers en Johanna Poort.
(24) Deze kideren noemden zich, evenals hun vader steeds gedaan had, „Senn van Basel" instede van „van Basel".
(25) Doopgetuigen waren: Frederik Lokman en Maria Willing.
(26) Doopgetuigen waren: Jan de Coning en Maria Cornelia van Hamme.

III*bis*.

(Kinderen van Gabriël van Basel (11, 2) en Adriana Opmeer)

1. ***Maria van Basel,*** gedoopt te Schiedam 25 Oct. 1711 (getuigen Jan van Basel en Elisabeth van Basel).

2. ***Hendrik van Basel,*** geboren te Schiedam en aldaar gedoopt 23 Juli 1713 (getuigen Jannetje Dirks en Dirk Opmeer), overleden te Batavia einde 1761.

H. van Basel was in 1735 met het schip „Westhoven" uitgevaren voor de Kamer van Zeeland der 0. I. C. en werd aldaar o. m. onderkoopman en resident van Soemenap (Madoera); naar Batavia opgeroepen, 27 Jan. 1748; gesuspendeert 1 Aug. d. a.v.; ontheven van suspensie, April 1749; onderkoopman en tweede in den Grooten Winkel te Batavia, 15 Juni 1759; als zoodanig twee jaar later overleden. (27) Vermoedelijk heeft zijn neef Huybert van Basel, die. slechts 3 jaar oud&, in 1752 reeds extra-ordinair raad van Indië was, dezen onfortuinlijken bloedverwant 10 jaar na zijn suspensie weer aan het baantje in den Grooten Winkel geholpen. Hendrik v. B. was" toen reeds 46 jaar; zijn aerinae promotie in Comp^s dienst heeft daardoor de plaats aangegeven, welke zijn afstammelingen (immers hij is de stamvader van de eveneens in Indië gewoond hebbende jongere linie der Senn's van Basel) in de Indische maatschappij verder zouden innemen. Nimmer heeft hij of een zijner afstammelingen Europa teruggezien.

H. van Basel testeert, ondertrouwd zijnde, op 19 Juni 1760 (28); in dit testament verklaart hij uitgevaren te zijn voor de Kamer van Zeeland, en noemt bij namen zijn 5 *kinderen vóór het huwelijk* reeds bij zijne bruid verwekt. Tot executeuren verzoekt hij „eerbiedigliik de Edele Heer Huybert van Basel en diens huisvrouw Sara Soetje Cloot".

Hendrik van Basel huwde te Batavia in Juni 1760 (29) met ***Cornelia Johanna Bergwijk***, geboren te Cheribon, overleden te Batavia in 1783. (30)

Zij testeert als weduwe Johanna Cornelia van Basel. geboren Bergwijk, op 24 Apr. 1762 voor not^s Bert te Batavia: In dit testament noemt zij haar kinderen en vermeldt hun leeftijd; deze zouden mij anders onbekend zijn gebleven, daar de door, der 5 vóór het huweliik geboren kinderen niet door mij werd gevonden.

Hunne zeven kinderen (31) volgen sub IV ter.

(Wordt vervolgd.)

Genealogische aanteekeningen op oude Utrechtsche en Hollandsche geslachten,

medegedeeld door Mr. P. C. BLOYS VAN TRESLONG PRINS,

en voornamelijk ontleend aan oude aanteekeningen in handschrift van *Buchel*, welke in originali in zijn bezit zijn, alsmede uit annteekeningen van *Booth.*

T. VAN SIJPESTEYN.

Sijpestein (sic) (m. s. Buchel).

Het wapen is in zilver een rechter roode schuinbalk beladen met drie zilveren merletten.

(27) Uit „Personalia" bedoeld in noot 5. dln. 1730—51 en 1751—70.
(28) Contract Antenuptinel en testament beide op 19 Juni 1760 voor nota. Steven Lieven Garrison te Batavia.
(29) *Gebodenboek Batavia 1760:* „29 Mei *1760,* Hendrik ven Bazel. „van Schiedam, ondercoopman en' tweede in de groote winkel, met „Cornelia Johanna Hergwijk, van Cheribon, bejaarde doohter".
(30) Van haar ouders vond ik niets. De jaren van overlijden bleken mij uit de registratie hunner testamenten ter weeskamer Batavia.
(31) Deze kinderen namen allen den naam „Senn van Basel" aan; de vader, Hendrik van B., heeft zich evenwel *steeds,* evenals zijn neef Huybert v. B., alleen „van Basel" genoemd.

I. *Lambert*, huwde, waarbij ***Evert***, die volgt 11.

IT. ***Evert vun*** *Sijpestein*, woonde omtrent de Hamborgerbrugge tot Utrecht, houdende aldaer cremerije als spelden, naelden, etc.

Hij was de vader van:

1. Geertgen van Sijpestein is A° 1608 een oude vrijster.

2. *Meerten*, die volgt III.

3. ***Dirck van Sijpestein,*** was eerst bailliu in den Haege, dan hebbende aldaer door een preche in rechten aangeclaeght, heeft deselve hem weder verscheyden feyten opgeleyt sulcx dat hij daer van affgeset is geworden, waer naer hij geweest is commis over de schepen van ammunitie en victualie, dan Ao. 1597 geconvinceert sijnde van metten viant gehandelt te hebben is 111 Octohre in de Hage onthooft. Siet de sententie in druck gegaen. Sijn huisfr. was ..... *Schrick.* Uit hun huwelijk *Geertruyt.* [Staat op zijde :] 1. *Geertruid.*
2 Meerten.
3. *Dirck*
4 *Henrich* Zie de echeydinge d d. 29 Sept. 1579.

III. [Daarboven staat: hij was geweest sijdelaken coper.] *Merten van Sijpestein* was eerst commis van vivres onder de Heer van Hierges in het Spaensche leeger waer nae hij quam tot eenen soberen staet dat hij qualicken sijne crediteuren conste voldoen, doch de fortuyne ommekeerende heeft hij hem in den Haghe begeven alwaer hij gelijcke commissie heeft vercregen end. gantsch op de been gecomen sijnde heeft gesorght sijne kijnderen opt hooghste te brengen. Sijn eerste huysfr. was *Beatrix van Scade* suster van Mr Johan Scade, cañ. iude Dom, daer moeder aff was een dochter van *Anselm Zuylē van Nijevelt* cañ. . . . . , die in den Hage gestorven sijnde, heeft hij wederomme getrout .....

Uit het 1e huwelijk:

1e bedde.

1. ***Johan van*** *Sijpestein* was eerst clerck van Jonck. Johā van Meerthen ontvanger van het oudtschilt rosgelt, hij hijlicte aen *Catarine* ***van*** *Nijenrode* een mismaect maer goedadigh jofferken dr. van Cornelis van Nijerode, eerst cañ. in den dom. Hij heeft nae veele processe tegen Johan Monincx eñ h. Caspar Bruxelles ten lesten behouden huysinghe ende goederen van Hillegont tusschen Leyen ende Haerlem die hij seer verbetert heeft, het huys weder optimmerende, heeft oock ao. 160.. . geassoneert met sommighe edeluyen vcrcregen vand. Staten van Hollant in een erffpacht seeckere duynen.

Uit hun huwelijk:

A. Oudste dochter a0. 1613 gehuyl. metten adv. *Verdoes*, soon van de schout vā Amsterdam.

B. een zoon met de schoondochter van den ambassadeur *Berck.*

2. Erick ***van*** *Sijpestein* heeft sich als sijn vader behulpen met de commissie vañ vivres, hij troude eerst *Joā vañ Weerdt,* obt a. 1598 in Marti ende nae dr. van de raatsheer Leonard ***Casenbroot,*** hij starft a0. 1609,

Uit hun huwelijk:

een dr. trout met *Heraugière*, nu met ***Ledenberg*** [waaruit is op te maken, wanneer dit stuk door van Buchel is geschreven (B. v. T. P.)]

3. *Wilhelm* gepromoveert in de rechten cañ in de Dom heeft a°. 1606 wesende gecommitteert tot de Amiralitë in Zeelant aldaer getrout ***Hesteram Verhovē*** eenige dr. van de bewinhebber Verhouvë, tot Middelb.

4. ***Anna,*** hijlickte in den Hage.

Copie van een m. s. later dan van Buchell en vermoedelijk van Booth.

Sijpestein.

Eric van Sijpestein, comis van financiën vañ raed van State Joffr. Godelive dor van Mr. ***Leonard van Casembroot*** raed in den Hove van Holld en Joffr. ***Anna van Poppe Vincentsdo.***

Uit hun huwelijk:

1o. Joffr. ***Philippote*** h.v. ***Jaques Martini,*** comis. gral. vañ āmonitie van oorlogh te velt, waarbij:

A. Ambrosius, successor patr. tr *Henrina* van *Benthem* a°. ***1656,*** waarbij:

a. ***Jacob;***
b. Jan;
c. Albert.
d. *Adriana*;
e Ambrosius ;
f. Philips.

B. Eric, cornet vañ ritm. Ruysch.

C. ***Magdalena*** h. van Mr. *Cornelis van Risoort* adv.

2o. Mr. ***Leonard van Sijpesteyn,*** raed van Vlaenderen, eñ pensionaris van Middelburch. 0. bis conjugati.

3o. *Beatrix*, sterf bejaerde joffr.

Jan van *Sijpesteyn* bij *Catharª* ***van*** *Nijenrode*:

1o. ***Cornelis*** op Hillegom cañ ten Dom (Balen in Dord p. 1022)

tr. . . . . .

A. ***Jan,*** ritmeester.

B. ***Cornelis*** (vulgo ***Ascanius)*** bailiu van Brederode.

C. Mr. *Martin*, advt in den Hage. Balen p. 1023.

D ***Catrina,*** h. van de raedshr. *Cornelis Fannius.*

E. ***Maria*** h. v. *Theodor. Vrijbergen*, Colonel eñ comnend. van Sluys.

2o. de susters alibi.

Op de kant staat:

Mr. ***Leonard,*** raed in den Hogen raed h. ***Anna Scade*** erst fiscael vañ Admiralt te Rotterdam

Jan, Ontfr. vañ grafv middelen te Sluys.

Samuel, Lieut. coll eñ commdr. te Sluys tr. I. Joffr. . . . . ***Romeyns ex*** qua *Jan* van *Rijnesten*, 11. . . . . ancillam suam, ex qua fil. in Persia 0.

(Wordt vervolgd)

Huwelijken te Batavia in den Compagniestijd,

medegedeeld door

W. WIJNAENDTS VAN RESANDT.

(Vervolg van kolom 139.)

1792.

24 Januari 1792.

Albertus Henricus ***Wiese,*** van Bremen, pl. koopman en secretaris van 't eerwaarde college van weesmeesteren deser stede, met Christina Elizabeth *Marci,* van Batavia,

weduwe van den opperkoopman en gecommitteerde over de zaken van den inlander Hendrik Isaac *Guittard*.

24 Februari 1792.

Christiaan Louis *Arnold, van* Hanau, burger schepen, weduwnaar van Jacoba Elizabeth *Moltrecht*, met Susanna Valentina *Blondeel*, van Utrecht, weduwe van den oudscheepen en tweede administrateur in het Zuikerpakhuis Jan Reynier *Coortsen*.

1 Maart 1792.

Mr. Johan Godlieb Jonas *Schwartze*, van Frauenpriesniets, onderkoopman, bibliothecaris en archivaris ter generale secretarij, met Johanna Maria *Pieper*, van Batavia, weduwe van den oud adjudant van de burger-cavalerij Jacob Frederik *Eysenacher*.

3 April 1792.

Hendrik *Senn van Bazel*, van Batavia, adsistent, met Johanna Dorothea *Barends*, weduwe van den ondermeester Johan Hendrik *Miller*.

18 Juni 1792.

Cornelis *Eekhout*, van Amsterdam, onderkoopman, cassier van den geueralen ontvang en opziender van de rijstmarkt, weduwnaar van Anna Cornelia *Wasbeek*, met Sara Louisa *Subrimont*, van Amsterdam, weduwe van Cornelis van *Riemsdijk*.

8 Augustus 1792.

Jan *Kloprogge*, van Utrecht, oppermeester, weduwnaar van Adriana Geertruida *Medeler*, met Maria *van Maale*, weduwe van den onderkoopman Arend Jeremias *Meyer*.

21 Augustus 1792.

Andreas *Cantebaan*, hoofd van de chirurgie, weduwnaar, met Geertruida Antonia *Vollee*, weduwe van Gerhnrd Jacob *Hasebroek*, in leven predikant der Gereformeerde gemeente.

24 Augustus 1792.

Johannes Fredericus Quinix, van Mature, assistent, met Anna Maria *van Panhuis*, van Samarang.

25 Augustus 1792.

Jacob *Krimmel*, van Batavia, kaartemaker, met Jacoba Brigitta *Rosenboom*, mede van Batavia.

12 September 1792.

Hendrik *du Pont*, met Maria Elisabeth de Bie, weduwe van Pieter *Witman*.

13 Septemher 1792.

Louis August D'ormancy *D'omois*, capitein-luitenant der arthillerij, weduwnaar van Johanna Jacoba *Jacobs*, met Apollonia *Biman*, weduwe van den koopman en garnisoensboekhouder Carel George *Sandner*.

10 October 1792.

Otto de *Freyn*, capitein ter zee, met Petronella Elisabeth *de Grave*, weduwe van den vice-praeses van het eerwaarde college van scheepenen Alexander *Agerbeek*.

11 October 1792.

Hendrik van *Ligtenberg* , van Rotterdam, tweede deurwaarder en gezworen explineteur (!) van den agtbaren Raad van Justitie, weduwnaar van Elisabeth Carolina van *Gangel*, met Emerentia *Hilhoorn*, van Sourabaya.

12 November 1792.

Gerrit *Minne*, van Amsterdam, stadsonderchirurgijn, met Catharina Christina *Sanders, van* Batavia, weduwe van den procureur Hendrik *Bosch*.

14 November 1792.

Willem. Diederik *Pielat*, van Lekkerkerk, capitein-militair commandont van de veldschans Tanjongpoura, weduwnaar van Johanna Dorothea *Walburg*, met Johanna Carolina *Retting*, van Batavia, weduwe van den cornet der burgerij August Frederik *Lochman*.

24 November 1792.

Jeremias Otto *Caulier*, van Rethem, onderkoopman en eerate ges woren clercq bij den agtbaren Raad van Justitie, met Susanna Maria *Sperling*, weduwe van den burger Hendrik Coenraad *Rischbieter*.

29 November 1792

Carel Hendrik *Felix*, onderkoopman en tweede visitateur van 't logie visite-comptoir, weduwnaar, met Maria van *Oordt*, weduwe van den adsistent Daniël *Arends*.

11 December 1792.

Godfried Servnlto *Ronge*, van Straalsund, cornet in het corps dragonder lijfwacht van Zijn Hoog Edelheid, met Anna Maria *Holtman*, van Batnvia, weduwe van den opperchirurgijn Andreas Christoph *Auerbach* [en geen Motman, zooals ik opgaf in dit Maandblad jaarg. 1903, k. 205; dat zij Holtman heette. blijkt ook uit de annonce van haar overlijden (1816); Regeerings-Almanak van 181 6 gaf haar naam als Motman, vandaar mijn vergissing.]

Johan Hendrik Christinan Elias *Schenk*, van Eisnach, luitenant-militair en ondermajoor, met Christina *Smit*, weduwe van den scheepen deser steede Joachim Herman ..... *phius* [onleesbaar].

12 December 1792.

Johan Hendrik *Holle*, van Oostcapelle, onderkoopman en cassier van de Bank Courant en Bank van leening, weduwnaar van Anna Elisabeth *Vermeer*, met Wilhelmina Charlotta *Pilon*, van Timor, weduwe van den chirurgijn-majoor Pierre Joseph *Perez*.

1793.

Gerrit Willem Casimir *van Motman*, van Breda, onderkoopman buiten emplooi, met Anna Apollonia *Jens* [geen *Jans*, zie dit Maandbl. 1903, k. 202], van Batavia, weduwe van den koopman en eerste administrateur in de pakhuizen aan en bezijden de Waterpoort Gose Theodore *Vermeer*.

1 Februari 1793.

Willem Bernard Johan *Garrison*, onderkoopman en hospita&-boekhouder, weduwnaar van Leonora Rudolphina *Rolff*, met Johanna Alida *van Nimwegen*, van Amsterdam.

21 Februari 1793 (1)

Josua *van Iperen*, van ter Veere, absoluut ndsistent, met Maria Jacobina *Neyland*, van Batavia, weduwe van Henricus *Visser*.

28 Februari 1793.

Hendrik Pieter *Woortman*, van Middelburg, extract-factuurhouder op het negotie-comptoir, met Suzanna *Moses*, van Batavia.

18 Maart 1793.

Pieter Hendrik *Kunhard*, van Nyhaus in Rreems, adjunct-landmeter, met Paulina Aletta *Tijk*, van Batavia, weduwe van den Faandrig-militair Egidius *van der Voort*.

2 April 1793.

Guillaume Joseph *Dat*, van Batavia, burger, met Helena Judith *Wenzel*, van Batavia.

11 April 1793.

Gerrit *Kool*, van Batavia, onderkoopman en gezworen translateur in de Maleidsche tale, weduwnaar van Cornelia

(1) Van af dezen datum tot eind 1801, waar noodig, aangevuld uit een niet geheel volledig gebodenboek, loopende tot 10 Jan. 1793 tot 16 Jan. 1802.

Martina *Brandis*, met Catharina *Visser*, van Batavia, weduwe van den boekhouder Pieter Dirk ***de Haas.***

13 Juni 1793.

Hendrik Gabriël *Certon*, van Maastricht, boekhouder van den comp8 handel in China, met Geertruida Elisabeth ***Bruyn,*** van Zutphen.

Mr. Albertus Cornelis *Hartman*, van Batavia, raad ordinair van den achtbaren Raad van Justitie deses Casteels, met Reinira Jacoba ***Bangeman,*** mede van Batavia.

22 Juni 1793.

Gustaaf Willem *Wiese*, van Bremen, pl. onderkoopman en pakhuisboekhouder op het negotie-comptoir, met Catharina Gasparina *Beylon*, van Batavia.

15 Augustus 1793.

Herman Adriaan *Nederburgh*, van 's Rage, koopman en eerste administrateur in de pakhuizen bezijden de Waterpoort, weduwnaar van Hermina Cornelia ***Bruyn,*** met Gesina Cornelia *Schultz*, van Batavia, weduwe van den pro-interum advocaat-fiscaal Mr. Paulus ***Ross.***

22 Augustus 1793.

Willem Jacob *Andriesse*, van Rotterdam, commandeur en opperequipagemeester, weduwnaar van Catharina Elisabeth ***Storm,*** met Johanna ***Brouwer,*** van Amsterdam.

15 September 1793.

Jacob *van* der *Linden*, van Bergen op Zoom, opperchirurgijn, met Anna Catharina *Kleyn*, van Batavia, weduwe van den predikant der nederduitsche gemeente Simon Petrus ***Takens.***

17 September 1793.

Jan Jurgen ***Pietersx,*** van Amsterdam, met Jacoba *Bremer*, van Macassar, weduwe van den onderkoopman Meinardus Albertus ***Bentink.***

25 November 1793.

Anthony Hendrik ***Razoux,*** van Padang, luitenant ter zee, met Johanna Elisabeth *Zacharias*, van Batavia.

4 December 1793.

Gerret ***Drost,*** van 's Haga, ordinair klerk van Zijn Hoog Edelheid, met Charlotta Josepha ***van Busch***, van Nimwegen, weduwe van den pl. onderkoopman Aart Peper de ***Bevere.***

1794.

31 Januari 1794.

Mr. Christiaan Henricus Christophorus *Wegener*, Raad ordinair in den achtbaren Raad van Justitie deses Casteels, weduwnaar van Juliana Christina Elisabeth *van Groning* (?), met Anna Margaretha *van* Bungel, weduwe van Cornelis de *Keyser*, opperkoopman en oud-fabricq van 's Ed. Comps. ambachts-quartier.

1 April 1794.

Ditmar *Smith*, van Breemen, capitein ter zee, met Sara Wilhelmina *Vollee*, van Batavia.

20 Juni 1794.

Johan Abraham *Ribalt*, van Batavia, burger, weduwnaar van Johanna Wilhelmina ***Uitterstad,*** met Frederika Wilhelmina van Batavia.

8 Juli 1794.

Jan ***Brand,*** van Veere, cipier van de burgerboeyen, weduwnaar, met Elena Havina *Walters*, van Batavia.

Pieter Hendrik ***Roset,*** van Batavia, adsistent, met Leonora Catharina *Vermerh*, van Batavia, weduwe van den adsistent Abraham *Vinck.*

20 Augustus 1794.

Johan Daniël wan ***Rom,*** van Dordrecht, boekhouder, met Anna Maria ***van Panhuys,*** van Samarang.

22 Augustus 1794.

Mr. Paul *Mounier*, van Middelburg, advocaat-fiscaal van Indië, met. Johanna Wilhelmina ***Barkey,*** van Samarang, weduwe van den onderkoopman en cassier en ontvanger der domeinen op Java's N. 0. kust Abraham Lodewijk ***Palm.***

25 November 1794.

Johan Christiaan ***Weeber,*** van Batavia, adsistent, met Dianira Gerdonia van Oosten, van Batavia.

2 December 1794.

Johan Michael *Christjani*, van Berbice, burger, met Magdalena Albertina ***Janssen,*** van Batavia, weduwe van den capitein-luitenant ter zee Daniël ***Roloff.***

1795.

21 Januari 1795.

Gerrit *Doorman*, van Amsterdam, adsistent, weduwnaar van Gecrtruida Anthoina *Wasbeek*, met Louisa Cornelia *Martens*, van Amboina, weduwe van den oppermeester Johannes Lourens ***Frischleben.***

4 Februari 1795.

Mr. Simon Hendrik ***Rose,*** van Jafnapatnam, koopman en geheimschrijver van Zijn Hoog Edelheid den Heere Gouverneur-Generaal van Nederlands-India, met de jonge juffrouw Elisabeth Geertruida *Barkey* , van Samarang.

4 April 1795.

Cornelis *Eekhout*, van Amsterdam, onderkoopman en cassier van de generale ontvangst,, weduwnaar van Sara Louise ***Subermont,*** met Johanna Catharina ***Dormieux,*** weduwe van den geweezen onderkoopman Dirk Willem Hendrik ***Smissaert.***

16 Mei 1795.

Johan Lourens Groos, van Jaffnapatnam , chirurgijn-majoor van het le bataljon alhier, weduwnaar van Adriana Juriana *Ondaatje*, met Theodora Louiza *Schulz*, weduwe van den notaris Jan Jacob van ***Polanen de Bevere.***

20 Mei 1795.

Dirk ***te Boekhorst,*** van Heemstede , opperchirurgijn van het Casteel en visitateur van de Rheede, met Carolina Philippina ***Renne,*** van Samarang.

21 Mei 1795.

Jan *Vallet*, van Amsterdam, onderkoopman, boekhouder en secretaris van de Bank van Leening, weduwnaar van Anna Maria ***Breemer,*** met Hendrica Arnolda ***Jens,*** van Batavia, weduwe van den Wel Ede! Gestrengen Heer den gewezen tweeden secretaris der Hooge Regeering Pieter ***Boterkoper.***

1 Juni 1795.

Adolph Lodewijk ***Ras,*** van 't fort Frederik bij Lille, boekhouder en anjunct gezworen klerk van' 't eerwaarde college van Heeren Weesmeesteren deser stede, met Johanna Anthonetta *Eekhout*, van Batavia.

9 Juni 1795.

Johan Hendrik *Schooff*, van Samarang, overdrager in 's E. Comps. arthillerij, weduwnaar van Catharina Josepha Feilnsr , met Johanna Margaretha ***de Beaufort*** , van Bantam.

24 Juni 1795.

Pieter Hendrik ***Kunhardt,*** van Neuhaus in Bremschen, onderkoopman en tweede landmeter, weduwnaar van Paulina Aletta ***Tijk,*** met Henrietta Augusta ***Rossel,*** van Batavia.

10 September 1795.

Josua *Leistman*, van Groningen, predicant der luthersche

gemeente alhier, met Gijsbertina *van Brienen,* van Rhene.

20 October 1795.

Johannes Hendricus *Andriesse*, van Amsterdam, chirurgijn, met Anua Maria Henrica Christina *Schutz,* van Mille bij Osnaburg, weduwe van den burger Cornelis *de Ruiser.*

16 December 1795.

Huibert *Ketelaar,* van Amsterdam, notaris buiten de stad alhier, met Hendrica Arnolda *Jens,* van Batavia, weduwe van den onderkoopman en secretaris van de Bank van Leening Jan *Vallet.*

18 December 1795.

Franciscus Carolus Henricus *Asmus* van Dusseldorp, oud-opperchirurgijn van het hospitaalschip, met Elisabeth Adriana *Potmans*, van Batavia.

1796.

16 Januari 1796.

Jan *Berkhout,* van Alkmaar, lieutenant ter zee ten dienste van den Staat der Vereenigde Nederlanden, met Ephraina *Schultz*, van Batavia, weduwe van den onderkoopman en secretaris van 't eerwaarde college van weesmeesteren Mr. Wijbrand *de Jongh.*

22 Februari 1796.

Mr. Wijnand *van Hoesen*, van Amsterdam, met Elisabeth Greving, van Batavia.

11 Maart 1796.

Hermanus Everhardus *Wiltenaer*, van Ternaten, boekhouder en kassier van de vendumeesteren deser stede, met Helena Catharina *Thierens*, van Malacca.

. . . . April 1796.

Dionisius van *Rossum,* van Amsterdam, boekhouder en ordinair gecommiteerde in 's comps groote geldkamer en de negotiepakhuizen aan en bezijden de Waterpoort, weduwnaar van Jacoba Cornelia van *Rossum,* met Charlotte Juliana van *Pieron*, weduwe van Jacobus Cornelis Willem *Cornelissen*, in leven oud-gecommiteerde ten eylande Onrust.

20 Juni 1796.

Hendrik Arnold Daniël *Bertz*, van Capelle, binnenregent en hospitalier van 't eiland Purmerend, met Johanna Margaretha de *Beaufort*, van Bantam, weduwe van den boekhouder en overdrager der artillerij Jan Hendrik *Schooff.*

4 Juli 1796.

Volkert Laurens *Vogel, van* Amsterdam, met Christina Clasina *Lohof*, van Ternaten.

11 Juli 1796.

Jacob Lodewijk *Doemars, van* Bantam, ordinair klerk ter generale secretarij van Hunne Hoog Edelheden, met Anna Johanna *Oenen*, van Batavia, weduwe van den onderkoopman en translateur in de Javaansche Taal G. van *der Geugten.*

8 Augustus 1796.

Mr. Willem Adriaan *Senn van Bazel,* van Eatavia, koopman en administrateur van de pakhuizen ten eilande Onrust, laast weduwnaar van Ida Adriana Helena *Wiese*, met Theodora Jacoba *van Riemsdijk*, meede van Batavia, (geboden op 13 Aug. d. a. v.).

23 Augustus 1796.

Pieter *Hoeff*, van Amsterdam, capitein-lieutenant ter zee, met Elisabeth Magdalena *Buys,* van Nagapatnam, weduwe van den capitein ter zee Hendrik *van* den *Acker.*

16 September 1796.

Dirk *Poortvliet,* van Lillo, capitein-luitenant ter zee,

met Anne Alida *Salomons*, weduwe van den burger Jacobus *Reyke.*

5 October 1796.

Willem Gijsbert *Gerlach*, van Utrecht, sous-lieutenant onder het corps dragonder-lijfwacht, met Maria Charlotta Agatha, van Samarang.

19 October 1796.

Jan Elias *Oenen*, van Batavia, jong assistent, met Maria Adriaua *Lentze*, mede van Batavia, weduwe van den boekhouder Hendrik Gustavus *Pieters.*

3 November 1796.

Johannes Adolph *Ham,* van Djocjacarta, koopman en eerste suppoost van 't generale visite-comptoir, met Johanna Petronella *Specht,* van Batavia.

12 November 1796.

Nicolaas *Maas,* van Amsterdam, bailluw deser stede, weduwnaar van Magdalena Henrietta *Oudenhoorn,* met Jacoba Geertruida *Hoogreue,* van Amboina, douarière van den WelEd. Gestr. Heer Jan Greeve.

27 December 1796.

Frans *Fruidenhamer*, van St. Maartensdijk, opperchirurgijn, weduwnaar van Laurentia Petronella Sluiter, met Judith Margaretha *Specht,* van Sourabaya, weduwe van den eersten suppoost op het comptoir van den opper-equipagemeester Mr. Nicolaas *Versteeg.*

29 December 1796.

Joseph Gaspard Roger de *Kerbrom,* van Surich in Zwitserland, chirurgijn-majoor van de 1e clasee, met Wilhelmina Francina *Ravensbergh,* weduwe van den koopman en gewesen administrateur in 't kledenpakhuis Frans *Ravensbergh.*

1797.

6 Januari 1797.

Jan Godfried *Wouters,* van Padang, chirurgijn, met Elisabeth *Hagen,* van Batavia.

16 Februari 1797.

Laurentius Kesman, van Maastricht, majoor van de infanterie, met Maria Jacoba *de Jongh*, van Batavia.

Jan *Hodenpijl*, van Lampong Toulang bouwang, burger, met Wilhelmina Cornelis *Nicolaas*, van Batavia, bejaarde dochter.

1 Maart 1797.

Divad Seirdna *Nolijb* (*), van Batavia, boekbinder, met Susanna Gerdonia *Jacobs*, van Batavia.

29 Maart 1797.

Johan *Wolff*, van Elberfeld, met Wilhelmina Rosina *Somerkamp,* van Batavia.

3 April 1797.

Lieve Willem *Meyer*, van Utrecht, boekhouder, met Helena Wilhelmina *Nicolaas*, van Batavia, weduwe van den boekhouder Petrus Cornelis *Groeneveld*.

16 Mei 1797.

François Hendrik *Burggraaff*, van Delft, adjunct-landmeter, met Magdalena Wilhelmina *Bastiaans.* van Batavia. weduwe van den burger Willem *Adelaar.*

27 Juni 1797.

Pieter *Engelhard,* van Groningen, koopman en tweede administrateur in de Westzijdsche negotie-pakhuizen. mitsgadersfung. scheepen, weduwnaar van Magdalena Clementia *Domis*, met Johanna Wilhelmina *Barkey*, van Samarang,

(*) Uit is het eenige voorbeeld mij bekend van het omkeeren der voornamen, tegelijk met het omkeeren van de achternaam; wanneer men de 3 namen omdraait, krijgt men: *David Andries Bijlon.*

weduwe van den advocaat-fiscaal Mr. Paul *Mounier*. [Vergelijk vooral Alg. Nederl. Familiebl. 1891, blz. 234.]

2 Augustus 1797.

Christiaan Frederik *Prohl*, van Eilenburg, capitein-luitenant van de infanterie, met Geese Andromeda *van* der *Sluys*, van Bantam, bejaarde dochter.

26 Augustus 1797.

Hendrik *de Groot*. van Amsterdam, capitein-luitenant bij het corps artillerie, met Elisabeth *van Vreeland*, van Batavia.

Jean Philip François *Filz*, *van* Nemoura, ordinair-luitenant bij 't corps arthilleristen, met Johanna Susanna *Hooyman*, van Batavia.

28 Augustus 1797.

François *van* Braam, van 's Hertogenbosch, koopman en geheimschrijver van Z. H. E. den Heere Gouverneur Generaal, met de jonge juffrouw Cornelia *Barkey*, van Samarang.

30 Augustus 1797.

Jan Constant *van Son*, van ...., koopman en eerste administrateur in 't ijzermagazijn, weduwnaar van Sara Henrietta *Goedbloed*, met Johanna Elisabeth *Rasehe*, van Batavia, weduwe van den predicant der nederduitsche gemeente Bernard Gijsbert *Wurtemberyer*.

11 September 1797.

George Heinrich von *Gutzlaff*, van Stolpe, capitein van de dragonder lijfwacht, weduwnaar van Susanna Margaretha *Ter Herbruygen*., met Francina Johanna van *Garlingh*, van Sourabaya, weduwe van den titr capitein ter zee Willem *Aoestemark*.

Carel Lodewijk *von Liebenstein*, vau Ludwigsburg, capitein-luitenant-militair, met Christina Elisabeth *van den Busch*, van Genève.

2 October 1797.

Petrus Johannes *Engelbregt*, van Puntogalen, jong assistent, met Elizabeth Theodora *van Naamen*, van Batavia.

18 October 1797.

Mr. Simon Hendrik *Rose*, van Jaffnapatnam, eerste secretaris van de Hooge Regeering, weduwnaar van Elisabeth Geertruida *Barkey*, met Johanna Susanna *Senn van Basel*, van Rotterdam.

31 October 1797.

Lamberbus Lammert, van Mastrigt, burger, met Maria Petronella Jacoba *Scheltus*, van Batavia.

13 November 1797.

Jacobus Pieter *de Witt*, van Amsterdam, onderkoopman ter generale secretarij der Hooge Indische Regeering, met Maria Magdalena van *Gennip*, van Rotterdam, weduwe van den opperchirurgijn Rudolph Fredrich *Ben tschneider*.

5 December 1797.

Willem Michaël *Doekers*, *van* Urdingen, med. docter en binnen-regent van het Buitenhospitaal, weduwnaar van Louisa Rebecca *Schill*, met Maria Margaretha *Wiese*, van Bremen, weduwe van den resident van Grissee Mr. Anthonis *Schwencke*

15 December 1797.

Jacobus *van Wijn*, van Amsterdam, capitein-luitenant-ter zee, met Francina *Voges*, van Batavia.

1798.

4 Januari 1798.

Pieter *Keery*, van Rotterdam, adsistent, met Johanna Jacoba *du Molijn*, van Batavia.

5 Januari 1798.

Jan Jurgen Otto *Mehl*, van Straalsund, lieutenant van de geni, met Johanna Henrica Francina *Matthe*, van Batavia.

23 Januari 1798.

Joseph *de Lort*, van Perpignan, capitein-militair, weduwnaar van Geertruida Debora *Wijkert*, met Eleonora Dorothea *Hellemans*, van Batavia, weduwe van den predicant in de Nederduitsche gemeente Dirk Jans *Nanninga*.

30 Januari 1798.

Frederik *Winkelaar*, van Pruisminden, burger, met Anna Maria Henrietta Christina *Schutze*, van Mille bij Osnabrug, weduwe van den onderchirurgijn Hendrik *Andriessen*.

31 Januari 1798.

Johannes Cornelis *Obreen* Jansz., van Rotterdam, cornet van 't corps dragonders-lijfwacht, met Catharina Henrietta *Teisseire*, van Batavia

2 Februari 1798.

Pieter Hendrik *Tietz*, van Rostock, koopman en eerste confrontist der Bataviasche administratieboeken, met Christina Henrietta *Breemer*, van Macassar.

12 Februari 1798.

Johannes *Ekenholm*, van Koppenhagen, opperkoopman en visitateur-generaal, weduwnaar van Johanna Gerardina *Schipper*, met Susanna Cornelia *Seyler*, van Batavia, weduwe van den onderkoopman Jacob *Hacker*.

23 Februari 1798.

Andries Jonker, van Amsterdam, onderkoopman en secretaris van 't eerwaarde college van Heemraden, met Catharina Johanna *van Riemsdijk*, van Batavia

13 Maart 1798.

Gerhardus van *Rekelinghuyzen*, van Amsterdam, boekhouder en gezworen clercq van 't college van boedelmeesteren, met Petronella Louisa *Macaré*, van Batavia.

23 Mei 1798.

George *Wilkenson*, van St. Donaas, onderkoopman en tweede suppoost van het militair tractements-comptoir, met Johanna Jacoba van Os, van Batavia, weduwe van den boekhouder *Theodorus van Voorst*.

23 Mei 1798.

Dirk *Nagel*, van Amsterdam, eerste meesterknegt der zeylemakers, weduwnaar van Theodora Cornelia *Treschel*, met Elizabeth *Kok*, van Batavia.: weduwe van den koster der Hollandsche kerk Jan *de Bie*.

. . . Juni 1798.

Willem Rudolf Godfried *Kauwertz*, van Gladbach, predicant alhier, weduwnaar van Constantia Cornelia *Scheltus*, met Josina Geertruida *Voll*, van Maccassar, weduwe van den opperkoopman Jacobus Leonardus *de Vos*.

14 Juni 1798.

Abraham *Faure*, van Cabo de Goede Hoop, opperkoopman en geassumeerd lid in den achtbareo Raad van Justitie deees kasteels, met Ida Adriana *Mom*, van Batavia.

26 Juni 1798.

Gerardus Theodorus *Wagenaar*, van Batavia, adsistent, met Louisa Augustina *D'ormancy D'omois*, van Batavia.

20 Juli 1798.

Jacobus *Chevallier*, van Batavia, boekhouder, met Johanna Wilhelmina *Neeff*, van Bantam.

21 Augustus 1798.

Dirk *de Vos*, van Delft, tweede deurwaarder van den achtbaren Raad van Justitie deses kasteels, met Maria Magdalena *Ligtenbergh*, van Batavia.

28 Augustus 1798.

Johan Hendrik *Hilligert*, van Thöern, schout deser

stad, met Anthonetta Debora van *Rijk*, van Passourouang.
4 September 1798.

Frederik Hendrik Bernard *Cordesius*, van Soest, chirurgijn-majoor van het corps pennisten, met Chatarina Magdalena *Frisschen*, van Batavia.
16 October 1798.

Charles Louis *Rivière*, van Ronse, substituut van den advocaat-fiscaal, met Margaretha Catharina *Bolstier*, van Ternaten.
2 November 1798.

Willem *Berg*, van Amsterdam, capitein-militair, met Christina Elizabeth Teimig, van Batavia
15 November 1798.

Johannes *Staalhoff*, van Batavia, koopman en eerste suppoost op 't tractements-comptoir, met Maria Elisabeth Carolina *van Aitsma*, van Batavia.
21 November 1798.

Zacharias *van* Oosten, van Samarang, adsistent, met Johanna Elisabeth Frans, van Batavia.
27 November 1798.

George Hendrik *Schäffer*, van Erfurt, oud-colonel tit. der infanterij, met Anna Elisabeth *Houtman*, van Batavia, weduwe van den oud-fabriek Jacobus Anthony *Beyvanck*.
4 December 1798.

Jan Abrahamse *Boogaart*, van Zoutelande, luitenant ter zee, met Johanna Jacoba *Dumoulijn*, van Batavia, weduwe van den adsistent Pieter *Kerry*.
6 December 1798.

Jan Jacob *Vogelaar*, van Punto-Gale, oud-schepen-tit., weduwnaar van Susanna Johanna *van der Beke*, met Maria Anna Jacoba *Cröse*, van Batavia.
12 December 1798.

Jacobus Arnoldus *Hazaart*, van Timor, sous-luitenant ter zee, met Amelia Geertruida *Meyer*, mede van Timor.
15 December 1798.

Jacques Christophe *Gosson*, van Vimoutier in Normandië, colonel van het 12e bataillon infanterije van de fransche republiek, met Louise *Beguin*, van Bourbon Condé.

(*Wordt vervolgd).*

---

van Reede.

1538, Donderdag na Lambertus Episcopus. -Volmacht van *Adriaan van Reede* en Lucia van *Goer*, echtelieden, op *Johan van Groesbeeck* en *Harmen van Goer*, om voor hen op te treden bij doode van Johan van Goor en Johanna van Montfoort, hunne ouders.

Ick *Lambert van Reede* in der tijet richter to Oldenzael van wegen des Alderdorluchtigen groetmechtigen en(de) onverwijlcte(n) Carolus van Goets genaiden Romsche Keyser Konijnck van Hyspanien hertoge van borgondien ende brabandt Grave van Hollandt erfher in Vrijeslandt ende der landen van Averijssel mijns aldergenedichsten heren ende van Johan Trijpmaker ende Egbert Priester in der tijet borgemeysteren der stadt Oldenzael doen kondt ende getugen met der warheyt openbaer auvermijdts dijt bezegelde mechtichschijn dat vor ons in gebegenden gerichte so sijch dat na lantrecbte behoirt gekomen is de erentfeste en(de) from(m)e *Adrian van Reede*, marschalck, en(de) Joffer *Lucia van Goer* sijn echte huesfrowe mijt hem als met oren rechten mo(m)ber en(de) heb(b)en aldaer

vor ons in denselven gerechte mechtich gemaket ende macht gegeven met rechter behorliker constitucie den erentfesten en(de) ffrom(m)en Johan *van Groesbeek* en(de) *Harmen*, drosszt tot Stockhem oren leven broder also dat he met ffromschapen oft mijt rechte mach uythmane(m) inwijnne(n) ende opboren alsodane guedt het sij gereede oft erfguedt woe dat den name(n) eyget oft hevet als *Adrijane* en de Joffer *Lucien* voirscr. na doetliken afgange *Johans van Goer* ende *Johanna va(n) Mo(n)tfordt* oren leivn elderen beyde seliger dachtnijssen angestorven en(de) hun nagelaten is, en(de) onbegrepe(n) oft ongespecifieert in den hijlixbreve ons lieven broders *Wijllem van Hoerion, heer von Hoerion* verbleven, van dessen vorscreven gereden guede ende erfguede sal en(de) mach *Johan van Groesbeek* quijtancien gheven ende ander procuratoren onder sijch moegen setten en stellen en(de) in allen mathen en(de) manieren dar mijt vortfaren recht oft Adrian ende Joffer Lucia dar selvest jegenwordich weren en(de) dat selvest deden ende *was* Johan van Gtroesbeek vorscr. in desser saeke doe(n)de worde wijllen se beyde en(de) or erfg(enamen) steeds vast ende onverbroeklick holden sonder jenich infal ende argelijst. In orkonde der warheyt aller puncten en(de) articulen voirscr. want de so vorser. vor mij Lambert van Reede, richter en(de) vor ons borgermeysteren en(de) raedt voirscr. gescheen ia hebbe ick Lambert, richter voirscr. mijn segel en(de) wij borchmeyster(en) en(de) raidt voirscr. onser stadt secret segel wijtlick ider benedden an dessen brieff gehangen ende tot merder vestnisse hebbe ick Adrian van Reede mijn segel vor mij mijn(e) huesfrowe en(de) erfg(enamen) medde benedden an dessen brieff gehangen. Gegeven in den Jaer onses heren Godts dusent vijfhond(er)t acht en(de) dertig des donredags na Lamberti Ep(iscop)i.

[Van de drie zegels zijn twee geheel verloren gegaan. Het middelste is tamelijk gaaf. Het schild vertoont de gekanteelde dwarsbalken der van Reede's, met een linkerschuinbalk over alles heen (teeken van bastaardij). Het omschrift luidt: .... VA REE E .]

Medegedeeld door M. G. Wildeman.

BOEKAANKONDIGING.

Genealogie vau het geslacht Hoeufft, naar het handschrift van wijlen Jhr. D. Hoeufft bewerkt en aangevuld door Jhr. Mr. W. H. Hoeufft (Middelburg. 1905; niet in den handel) -— Meer en meer wordt de geschiedenis van onze aanzienlijke geslachten tot een voorwerp van studie gemaakt. Werd vroeger de genealogie voornamelijk beoefend om zich te kunnen tooien met veeren welker echtheid vaak niet boven bedenking verheven *was,* thans wordt door steeds meerderen de juiste weg ingeslagen en worden de archieven geraadpleegd om tot eene der waarheid getrouwe familiegeschiedenis te komen, welke dikwijls beter dan een algemeen geschiedkundig werk in staat is ons een blik te gunnen in het leven onzer voorouders. Met belangstelling namen wij daarom kennis van het door ons geacht medelid Jhr. Mr W H. Koeufft aan onze boekerij aangeboden werk, en het verheugt ons te mogen getuigen, dat de bewerker zich blijkbaar overal heeft afgevraagd, in hoever hetgeen vroeger betreffende de genealogie van zijn geslacht te boek werd gesteld door bewijzen kan worden gestaafd. Niet alleen toch

worden de stukken aangeduid welke tot bewijs kunnen strekken, maar op meer dan eene plaats wordt de aandacht gevestigd op hetgeen in den ouden stamboom onwaarschijnlijks voorkomt; zoo worden b. v. de eerste acht generaties van dien stamboom — trouwens van de Launay afkomstig ! — aanstonds op zijde geachovcn. Waar het werk in hoofdzaak berust op een handschrift van den vader des bewerkera, uit een tijd dus toen genealogie en heraldiek zich nog nauwelijks aan de vervalperiode ontworsteld hadden, zou hier en daar wellicht nog ruimte blijven voor eenige kritiek ; wij willen ons daarvan echter bij deze familie-uitgave onthouden en ons bepalen tot de opmerking, dat het heraldische gedeelte van het werk niet overal op dezelfde hoogte staat als het genealogische.

VRAGEN EN ANTWOORDEN.

d'Auxbrebis. — Dit geslacht werd in meer dan een tijdschrift fragmentarisch behandeld, o. a. in „De Navorscher" jg. 1895 en 1896. Kan iemand mij zeggen, of in de laatste jaren ook in handschrift eene meer volledige genealogie ia samengesteld ?

Voornamelijk interesseeren mij de uitgewerkte vier — of, zoo mogelijk acht -- kwartieren van ***Catharina d'Auxbrebis*** Harmsdr ex . . . . . Tichelaar, die at. 6 Jan. 1681, na getrouwd te zijn (ondertr. te 's Gravenhage, 18 Aug. 1675) met ***Mr.*** François ***Fagel, raad*** en president van den Hoogen Raad van Holland, Zeeland en West-Friesland. Hare vier kwartieren waren: d'Auxbrebis x du Gardin en Tichelaar (Tutelaar ?) x de Vogel.

's Gravenhage. *C. v.* E.

Bourssе (XXIII, 69). — Uit mijn uitvoerige manuscript-genealogie Touaaaint blijkt het volgende :

Jan Gerard Boursse en Juliana ***Cornelia Ruloffs*** hadden o. a. tot kinderen :

1. ***Arnoldus Conradus Boursse,*** geboren te Amsterdam 22 Juni 1819, eenige jaren geleden aldaar nog woonachtig Prinsengracht 527 ; huwde te Amsterdam 8 Juni 1860 met ***Geertruida Dorothea Toussaint,*** geboren te Muiden 5 Augustus 1826, overleden te Amsterdam 30 Augustus 1899. Uit dit huwelijk sproten 5 zoons, waarvan 1 jong overleden, zoodat dit geslacht Bourase zeker niet uitgestorven ia. Eén dezer zoons ia de heer ***Johan Boursse,*** te Amsterdam, die den heer B. B. zeker alle inlichtingen kan en zal geven.

2. ***Willem Boursse,*** geboren te Amsterdam 27 Juli 1822, aldaar overleden 2 Augustus 1859, kinderloos gehuwd te Amsterdam 12 Juni 1856 met ***Dorothea Wilhelmina Toussaint,*** geb. te Muiden 14 Dec 1827, overl. te Amsterdam 7 Sept. 1859, zuster van bovengenoemde.

W. W. v. R.

van Braam (XXIII, 72, 104). — De volgende aanvullingen en inlichtingen kunnen wellicht dienen :

Jhr. Aegidius van Braam, vice-admiraal, ridder der Militaire Willemeorde, ridder-grootkruis der Spaanache orde van Karel III en versierd met de medaille van Doggersbank, was een zoon van ***Everhardus wan Braam en*** *Aletta* ***Cornelia van der Sleyden*** en werd te Gorinchem geboren den 31sten Juli 1758.

Hij huwde 11 Maart 1783 vermoedelijk te Semarang met ***Sophia Henrietta Thierens,*** dochter van ***Mr. Jan***

Anthony (zoon van Jacob Jacobusz. — niet van Jan Anthonysz. — en Margaretha Catharina Lastdrager), schepen en opperkoopman van Tegal, en *Cornelia* van ***Reede van Oudtshoorn*** (dochter van Pieter Baron van Reede van Oudsthoorn, heer van Oudtahoorn, Grijpskerk en Ritterbuurt, gouverneur van de Kaapkolonie, en Sophia Boeaaea).

Zij werd geboren den 30en Mei 1767 op de Westkust van Sumatra en overleed 10 December 1825 te Semarang Hij overleed 17 Mei 1822 te Delft, alwaar hij 22 Mei d.a v. begraven werd in de Nieuwe kerk.

Hunne kinderen waren :

I ***Aletta Cornelia,*** geboren te Delft 1 Febr. 1784, huwt 10 September 1804 aldaar (?) met *Willem* van *Blommesteyn.*

11. ***Johanna Cornelia Antoinetta,*** geboren 17 Mei 1787 te . . . ., huwt 27 Februari 1815 met *Willem* van *Blommesteyn*, weduwnaar van Aletta Cornelia.

111. ***Everhardina Jacoba,*** geboren te . . . . . den . . Januari 1789, huwt te . . . . den . . . . . ***Jeremias van Steel.***

IV. ***Catharina*** Johanna, geboren te . . . . den 24en Juli 1795, huwt 16 October 1816 met ***Herman van Blommesteyn.***

V. ***Lieve Paulus Cornelis,*** geb. te . . . . den . . . , stierf in 1817.

VI. ***Jan,*** geboren te . . . . den . . . ., stierf op jeugdigen leefijd.

Onze genealogie maakt geen melding van andere zonen, voor opgaaf van wie ik mij aanbevolen houdt.

Wat de vraag omtrent het wapen-Thierena betreft, ia de veronderstelling juist, dat Rietstap evenals van der Lely dit beschrijft. Het tweede door Rietatap genoemde (gevierendeeld goud veld : 1 en 4 klimmende leeuw van keel, 2 en 3 anker van azuur. Hartschild : boom van sinopel op zilver veld. Helmteeken : uitkomende leeuw van keel tuaschen eene vlucht. Dekkleeden: rood en goud) ia het „juiste" en vroeger gevoerd dan 1 en 3 door Rietatap genoemd. Het derde vooral kan meer als eene verfraaiing beschouwd worden, doch werd slechts door twee leden der familie gevoerd. Zoowel het eerste als het derde van de door Rietstap genoemde zijn trouwens slechts kleine wijzingen van het juiste wapen.

Haarlem. P. L. THIERENS.

Dezentjé (XXIII, 106). — De naam luidde vroeger ***Tissutier*** en werd in Indië verbasterd tot Dezentjé. Geslacht van refugiés, in de 18e eeuw naar Java verhuisd en sedert daar gevestigd in het Solo'sche. Een en ander volgens mondelinge mededeeling van een der leden van de familie.

Sidhoardjo. Dr. J. H. T. KOHLBRUGGE.

van Dieden (XXIII, **144**). — Wapen: In (goud ?) een dubbel gekanteelde (zwarte ?) dwarsbalk, vergezeld van 3 bijen, 2 boven en 1 beneden den dwarsbalk. Helmteeken: bijenkorf. Zeker een de Bye-wapen. (Zegelafdruk).

Middelburg. Mr. B. F. W. VON BRUCKEN FOCK.

Hoffman (XXIII, 144). — *Johan Frederik Hoffman,* die 14 November 1743 als poorter te Rotterdam werd ingeschreven, ia 16 Februari 1717 gedoopt in de Geref. kerk te Hachenburg (Weaterwald). Hij stamt af van ***Adam Ho ffman,*** die omstreeks 1590 „Senior urbis Hachenburg" en later „Gerichtsschöffen" aldaar wae.

Deze had eenen zoon ***Anastasius,*** gedoopt te Hachenburg 4 October 1598, en 10 Juni 1628 te **Fischbach,** als „Adam Hoffmaos ehelicher Sohn", gehuwd met ***Anna Catharina Freudenberger,*** dochter van Heinrich Freudenberger, predikant. Zij werd den 1 November 1674, als weduwe, te Hachenburg begraven.

Uit dit huwelijk acht kinderen, namelijk:

1. Anna Varia Magdalena Hoffman, gedoopt 5 Aug. 1629,
2. Catharina Margaretha Hoffman, „ 1 Mei 1631,
3. Johann Jacob Hoffman, „ 12 Aug. 1633,
4. Johann Adam Hoffman, „ 15 Aug. 1635,
5. Franz Adam Hoffman, „ 20 Febr. 1640,
6. Elsbeth Hoffman, „ 29 Nov. 1645,
7. Albertus Hoffman (die volgt) „ 18 Oct. 1648,
8. Johann Balthazar Hoffmau, 11 Mei 1651.

Albertus voornoemd huwde den 5 Februari 1675 te Odernheim in de Palts met ***Elisabeth Andreae***, geboren in 1654, dochter van Godofredus Andreae, „Pastor und Inspector" aldaar. Albertus Hoffman overleed als „Gerichtsschöffen, Stadtcapitän und Kirchenältester" te Hachenburg den 1 Mei 1731, nadat zijne echtgenoote hem den 10den Maart van datzelfde jaar in den dood was voorgegaan. Zij hadden vijf kinderen, namelijk:

1. Johann Casparus Hoffman, gedoopt 24 Nov. 1675,
2. Johann Philipp Hoffman (dievolgt) „ 8 Oct. 1677,
3. Johann Samuel Hoffman, „ 31 Maart 1680,
4. Magdalena Juliana Hoffman, „ 8 Aug. 1687,
5. Anna Catharina Hoffman, 18 Febr. 1683.

Johann Philipp Hoffman voornoemd, die den 17 Maart 1724 stierf, was den 23sten Juli 1703 gehuwd met ***Loissa*** (***Louisa***) ***Magdalena Abigaïl Revier,*** dochter van (toen) wijlen Franciscus Revier, van Mannheim. Zij overleed in April (begraven 14 April) 1721, na haren echtgenoot acht kinderen geschonken te hebben, namelijk:

1. Johann Godfried Hoffmann, gedoopt 18 April 1704,
2. Johannes Wilhelm Hoffmann, „ 22 Oct. 1705,
3. Heinrich Kilian Hoffmann, „ 9 Jan. 1708,
4. Johann Daniel Hoffmann, „ als voren (tweel.)
5. Johann Albertus Hoffmann, „ 30 Oct. 1714,
6. Johann Fridericus Hoffmann, „ 16 Febr. 1717,
7. Casparus Fridericus Hoffmann „ 2 Juni 1719,
8. Johannetta Elisabetha Hoffmanu „ 5 April 1721.

De sub 6 genoemde is dezelfde als Johän Frederik Hoffmañ, naar wiens ouders en grootouders door den heer W J. Hoffmañ wordt gevraagd.

Lissabon. J. C. N. VAN EYS.

Bnoppert-van Egmond. — *Engelbertus Knoppert,* gedoopt 23 Mei 1652 te. ..., overleden ... te ..., huwde .... te ... ***Henrica van Egmond tot Vanenberch***, dochter van Egbert en van ..... Zij was gedoopt ..... te ... en overleed .... te ....

Wie vult het ontbrekende aan? J. W. F. J.

van Middachten. — Kan ook iemand het onderstaande aanvullen ?

Wilhelmus Theodorus van Middachten, gedoopt .... 1725 te ..., overleden .... te ...., huwde 29 Januari 1750 te Vollenhoven ***Gijsbertha Norberta van Dorth*** (tot Oldhagensdorp), gedoopt ..... te ....., overleden 5 April 1807 te Vollenhoven.

Hun zoon Jhr. ***Reinier*** Willem huwde .... te .... ***Petronella Jacoba*** baronesse van ***Asheck,*** ged. 12 Mei 1757 te ....., overleden 27 Februari 1832 te Vollenhoven.

J. W. F. J.

Nederlandsche familiën in vorstelijke kwartierstaten (XXIII, 74). — *Willem Adriaan Frederik* en ***Adriaan Gustaaf graaf van Flodorff*** zijn één en dezelfdopersoon; men zie hierover het register op de leenactenboeken van het vorstend. Gelre en graafsch. Zutphen, onder kwartier Zutpheu, blz. 74, door de Vereen „Gelre" uitgegeven.

Adriaan Gustaaf graaf van Flodorff, heer van Dorth, huwde (h. v. 2-2-1675) Margaretha Huyssen, weduwe van den graaf van Dohna, geb. 23 Maart 1632, gest. 10 Nov. 1710 Dit echtpaar gaf in 1697 Dorth aan Jeannette Margaretha Huyssen van Kattendijke, die eerst in 1706 mondig werd. Zij huwde in 1707 Carel Philips graaf van Flodorff-- Wartensleben, als weduwnaar met Dorth beleend in 1732. Hunne dochter Amelia Espérance gravin van Flodorff W. huwde Hendrik IX van Reuss, beleend met Dorth 2 Jan. 1752. W. A. B.

Rijcksz. --. Gaarne ontving ik aanvullingen op het onderstaande.

1. *Mr. Joan Rijcksz,* geboren ...., overleden vóór 1694, huwde 14 November 1670 ***Margaretha Isabella Barchman*** *Wuytiers*, geboren 2 1 Augustus 1650, overleden 17 Februari 1694, dochter van Cornelis Barchman Wuytiers en Elisabeth Dommer.

Hieruit:

1°. Jan *Carel Rijksz.*

2°. *Herman Rijcksz*, volgt 11.

II. *Herman* ***Rijcksz,*** drossaard van Montfoort, huwde ***Isabella Margaretha*** *Heerman,* geboren ..... dochter van.. . . Heerman en .... van Been.

Hieruit:

Isabella Margaretha Maria *Rijcksz*, geboren te Utrecht 3 Juni 1715, overleden aldaar 14 December 1751, huwde te Utrecht 16 Januari 1736 ***Jean Philippe*** Baron de ***Pelichy,*** heer van Turksweert, geboren 22 Maart 1716, burgemeester van Brugge, afgevaardigde in de Staten van Vlaanderen, overleden te Brugge 9 Januari 1792, zoon van Theodore Baron de Pelichy en Maria Staats, vrouwe van Turksweert. E. W. v. H.

Staats — de Jonge. — Wie kan deze gegevens aanvullen ?

I. ***Herman van Hedickhuysen (van Heghuys),*** geboren omtreeks 1600, huwde ***Helena Staats.***

Hieruit sproten :

1°. ***Margaretha van Hedickhuysen*** huwde omstreeks 1675 ***Jean de Pelichy,*** zoon van George de Pelichy en .Françoise de Boulanger.

2°. ***Hendrik van Hedickhuysen*** gez. ***Staats,*** volgt 11.

II. ***Hendrik Staats,*** die den naam zijner moeder aannam, welke naam ook reeds door zijn vader schijnt te zijn gedragen, werd geboren 11 Mei 1631, overleed 10 Februari 1687 en werd begraven in de Oude kerk te Amsterdam. Hij huwde 1°. ***Geertruyd Hobbé,*** die overleed 5 October 1680, 2°. ***Alida Heymerick,*** weduwe van ***Dirk de Jonge*** en dochter van Jan Heymerick en Maria Hendriks.

Uit het lste huwelijk sproten:

1°. ***Gerard Jacob Staats,*** die volgt III.

2°. ***Bernard Hendrik Staats.***

3°. ***Hendrik Johan Staats,*** jong gestorven.

4°. ***Helena Maria Staats,*** overleden 27 Maart 1736 en begraven te Leiden in de St. Pieterskerk, huwde 13 Februari 1691 ***Hendrik Theodoor de Jonge,*** heer van de Groote Lindt (19 Dec. 1690), geboren

2 Augustus 1668, overleden 8 April 1728 en begraven in zijns vaders graf in de Nieuwe kerk te Amsterdam, zoon van Dirk de Jonge en Alida Heymerick.

III. ***Gerard Jacob Staats,*** heer van Turksweert, geboren ... ., overleden 11 September 1706 en begraven in de Nieuwe kerk te Amsterdam, huwde te . . . . . 2 Juni 1692 *Clementia* ***Theresia Wittert,*** geboren te Rotterdam 10 Juni 1669, overleden 2 Februari 1'709 en te Rotterdam begraven, dochter van Adriaan Wittert, heer van Lange Backcrsoord en Deyffelsbroeck, en Maria de Licht.

Hieruit sproten :

1°. ***Hendrik Staats,*** geboren 10 Mei 1693, jong overleden.

2°. ***Maria Staats,*** vrouwe van Turksweert, geboren 15 November 1694 (te Utrecht ?), overleden te Utrecht 5 November 1739, huwde te Vianen 24 November 17 11 ***Theodore*** Baron ***de Pelichy,*** geboren te Amsterdam 16 Maart 1679, kolonel in Keizerlijken dienst ovrrleden te Utrecht 26 Juli 1734, zoon van Jean de Pelichy en Margaretha van Hedickhuysen.

3°. ***Clementia Elisabeth Staats,*** geboren 16 December 1697, overleden 3 Juni 1765 en begraven in het familiegraf der de Jonge's in de Nieuwe kerk te Amsterdam, L[a]. G. n°. 70, 8 Juni d. a.v.; huwde 5 Maart 1724 ***Theodorus de Jonge,*** heer van de Groote Lindt en Dordtsmonde, geboren 7 Mei 1698, overleden 6 December 1765 en 12 December d. a. v. begraven in zijn eigen familiegraf in de Nieuwe kerk, zoon van Hendrik Theodoor de Jonge van de Groote Lindt en Helena Maria Staats.

4% ***Geertruyd Cornelia Staats,*** geboren 22 Januari 1699, overleden ongehuwd 18 November 1750 en in de Nieuwe kerk begraven.

1. ***Jan de Jonge,*** geboren omstreeks 1560, liet na:

II. ***Hendrik de Jonge,*** geboren omstreeks 1590, huwde *Clara* van ***der Wiele,*** ouders van :

III. ***Dirk de Jonge,*** geboren 14 December 1627, subiet overleden 7 Juni 1675 en begraven 12 Juni d. a. v. in zijn eigen graf in de Nieuwe kerk te Amsterdam, huwde 12 April 1665 ***Alida Heymerick,*** dochter van Jan Heymerick en Maria Hendriks. Zij hertrouwde Hendrik Staats, boven vermeld.

Hieruit sproten :

1°. ***Maria Sibilla de Jonge,*** geboren 3 November 1665, overleden 16 October 1669.

2°. ***Clara de Jonge,*** geboren 1 Januari 1667, overleden 17 en begraven 19 Januari d. a. v.

3% ***Hendrik Theodoor de Jonge,*** die volgt IV.

4°. ***Clara de Jonge,*** geboren 2 April 1670, overleden 13 December 1671.

5% ***Johanna Cornelia de Jonge,*** geboren 9 Augustus 1672, overleden 23 September 1680.

6°. ***Maria de Jonge,*** geboren 9 Maart 1675, overleden ***20*** April 1675.

IV. ***Hendrik Theodoor de Jonge,*** heer van de Groote Lindt, had uit zijn boven reeds vermeld huwelijk met ***Helena Maria Staats*** do volgende zes kinderen :

1°. ***Hendrik Johan de Jonge,*** geboren 28 November 1691, overledeu 9 September 1696.

2°. ***Maria Geertrudis de Jonge,*** geboren 27 Januari 1693, overleden 25 Maart 1693.

3°. ***Maria Geertrudis de*** Jonge, geboren 17 September 1695, overleden 20 October 1695.

4°. ***Theodoor de Jonge,*** die volgt V.

5°. ***Maria Jacoba de*** Jonge, gedoopt in de kerk St. Franc. Xaverius te Amsterdam Juni 1702 (get: Bernard Staats en Maria Heymerick), huwde ***Mr. Nicolaas Tiarck,*** kinderloos overleden 14 Februari 1762 en begraven in de St. Pieterskerk te Leiden.

6°. ***Anna Maria de Jonge,*** overleden in 1735 en begraven te Leiden in de St. Pieterskerk, huwde ***Mr. Petrus Tiarck*** kinderloos overleden in 1745.

V. ***Theodoor de*** Jonge, heer van de Groote Liodt en Dordtsmonde, trouwde- als boven is mrdegedeeld met *Clementia* ***Elisabeth Staats,*** te voren genoemd. Zij waren le ouders van :

1°. ***Hendrik Gerard de*** Jonge, geboren 22 Januari 1727, jong overleden

2°. ***Hendrik Gerard de Jonge,*** volgt VII.

3°. ***Helena Maria de Jonge,*** geboren 3 April 1730 overleden te Amsterdam 26 Januari 1793, huwde 24 April 1768 ***Joseph Gabriel de Casas.***

4°. ***Nicolaas Bernardus de Jonge,*** geboren 8 Augustus 1731, overleden 12 Augustue 1731.

5°. ***Nicolaas Theodorus de Jonge,*** geboren 22 Juli 1737, overleden ....., huwde ... Juni 1777 ***Dorothea Ackerman,*** overleden te Amsterdam 12 Febr. 1792.

6°. ***Pieter Theodorus Jacobus de Jonge,*** geboren 8 October ***1738,*** overleden 28 April 1745.

VI. ***Hendrik Gerard de Jonge,*** heer van de Groote Lindt en Dordtsmonde, geboren 31 December 1728, overleden te Voorburg 26 Juni 1787, huwde te Amsterdam 24 Juni 1766 Jkvr. ***Johanna van Zeller,*** geboren 19 Februari 1742, overleden te 's Gravenhage 9 October 1792, dochter van Jacob van Zeller en Jonkvr. Thecla de Wael.

Hieruit sproten :

1°. ***Helena Thecla Elisabeth de Jonge,*** geboren te Amsterdam 9 April 1773.

2°. Ludewina ***Maria de Jonge,*** geboren te Amsterdam 26 Juni 1774.

3°. ***Theodore Jacob*** Cornelis ***de Jonge,*** geboren te Amsterdam 31 December 1778.

E. W. v. H.

INHOUD 1905, Nos. 7 en 8.

Frederik Caland †, door J. C. van der Muelen. — Jean Théodore de Raadt †, door Jhr. Mr. F. Beelaerts van Blokland. — Bericht. — Tot lid zijn benoemd. — Adreswijziging. — Huldeblijk aan den heer J. C. van der Muelen. — Oude Indische families, door W. Wijnaendts van Resandt. — Genealogische aanteekeningen op oude Utrechtsche en Hollandsche geslachten, medegedeeld door Mr. P. C. Bloys van Treslong Prins. — Huwelijken te Batavia in den Compagniestijd, medegedeeld door W. Wijnaeudts van Resandt. — van Reede, medegedeeld door M. G. Wildeman. — Boekaankondiging. — Vragen en antwoorden: d'Auxbrebis. — Boursse (XXIII, 69). -van Braam (XXIII, 72, 104). — Dezentjé (XXIII, 106). — van Dieden (XXIII, 44). — Hoffman (XXIII, 144). — Knoppert—van Egmond. — van Middachten. — Nederlandsche familiën in vorstelijke kwartierstaten (XXIII, 74). — Rijcksz. — Staats-de Jonge.

Gedrukt bij Gebrs. J. & H. van Langenhuysen te 's Gravenhage.

MAANDBLAD

VAN HET

Genealogisch-heraldiek Genootschap „De Nederlandsche Leeuw."

Dit blad verschijnt maandelijks en wordt alleen aan de leden van het Genootschap gezonden. Bijdragen en correspondentie betreffende de redactie on verzending van het Maandblad zijn te richten aan den redacteur Jhr. Mr. F. BEELAERTS VAN BLOKLAND, 22 *Jan van Nassaustraat,* te *'s Gravenhage.* Aanvragen om exemplaren van vroeger verschenen Maandbladen zijn te zenden aan den bibliothecaris W. Baron SNOUCKAERT VAN SCHAUBURG, 96 *Jan van Nassaustraat,* te *'s Gravenhage.*

Brieven, aanvragen, enz., betreffende het Genootschap te richten aan den secretaris, Jhr. Mr. E. B. F. F. WITTERT VAN HOOGLAND, 25 *Jan van Nassaustraat,* die betreffende de bibliotheek aan don bibliothecaris, W. Baron SNOUCKAERT VAN SCHAUBURG, 96 Jan *van Nassaustraat,* beiden te *'s Gravenhage.* — Contributiën enz. aan den penningmeester, C. F. GIJSBERTI HODENPIJL te *Vrijenban* bij *Delft.* — Leden te 's Gravenhage betalen per jaar *f* 10.— contributie, zij die buiten 's Gravenhage wonen *f* 6.—.

De redactie van het Maandblad wijst er nadrukkelijk op, dat zij niet aansprakelijk is voor de strekking of den inhoud der onderteekencle stukken.

N°. 9. XXIIIe Jaargang. 1905.

Iets over Jasper van Kinschot (1552—1603) [en een afschrift van zijn familieregistertje loopende van 1578—1601],

door M. G. WILDEMAN.

In het familie-archief Van Kinschot, berustende bij ons geacht medelid, den heer Jhr. C. P. L. van Kinschot te Tiel, wordt o. a. bewaard een perkamenten registertje [hoog 0,09 M., breed 0,11 M.] waarin *Jasper van Kinschot* (1552—1603) zijn huwelijken, alle doop- en sterfdata van zijn kinderen en naaste bloedverwanten aanteekende, dat dus bij gemis aan origineele doop- en andere registers, ons de ware data van die mutatiën doet kennen. Het h.s. is zeer lastig te ontcijferen, niet alleen door de onduidelijke hand, doch tevens door het verweeren van het perkament. Een afschrift op papier, in genoemd archief voorhanden, bleek mij veel onjuistheden te bevatten, waarom ik den eigenaar toestemming vroeg een nieuw afschrift te vervaardigen, dat mij welwillend werd toegestaan, met de permissie het resultaat in een van onze vakbladen te doen afdrukken. (1).

De aanlegger van het registertje Mr. *Jasper van Kinschot,* schreef in 1601 een soort auto-biographie, waaraan wij o. a. het volgende ontleenen. (2).

Hij vangt aan met : „*In den Jaere* ons *Heeren Jesu Christi, ons Saligmaeckers* als *men schreef* XV^c *een en(de) vijftig, troude Zeger van. Kinschot mijnen weerden vaeder saliger memorie* [soone *wijlen Mr. Jaspers* van *Kinschot en van Egidia van Schooten sijne huysvrouwe] wijlen mijne lieve moeder Josina Roefs, binnen de vrijheyt van Turnhout, ende cregen te saemen mij alleene haeren eenigen soone, ende ick werde gebooren den* XV *dag van Octob(er) in den jaere* XV^c *twee-en-vijftig, hebben mij eerlijck ende Christelijck opgebracht binnen de voors. vrijheyt, mij hebbende doen leeren de Latijnsche, ende Griecksche tale, musyck ende spelen van orgelen ende clavesimmelen tot den jaere* XV^c LXVIIJ *den* VIIJ *Sept.*" Zijn vader bracht hem vervolgens in gezelschap van, zooals bij hem noemt „*mijn goeden vrient ende Eantsman*", mr. Jean Gevaerts (1) naar de Universiteit van Keulen „*daer wij onse costen cochte int collcge de drie Croonen, bij de Jesuyten*". Zij verbleven daar tot in 1570 toen op bevel van den Koning van Spanje, alle onderdanen, die aan vreemde universiteiten studeerden, moesten komen „*in de Universiteyten sijner subjectie oft tot Romen*". Jasper evenwel bleef na bekomen dispensatie van den Hertog van Alba, nog eenigen tijd te Keulen om te worden „*gecreëerd tot Baccalaurus artium*", 't geen den 5 Mei 1570 plaats vond. Vervolgens ging hij via Turnhout, weder vergezeld van zijn vader en zijn vriend Qevaerts, over Antwerpen, Gent en Doornick naar Douny, woonde daar in 't Collegio Regio en werd tegelijkertijd met meer genoemden Gevaerts, licentiatus en doctor^us artium, zooals hij schrijft „*met rigoureus examen, mits dat de eerste reyse was, dat in dese Universiteyt 't collegie der Jesuyten als concerterende tegen 't collegie des* Coninx *elk om de sijne te prefereeren*".

Den 20 Maart 1571 volgde zijn benoeming tot Doctor artium, waarna hij ging wonen bij den Douay'schen burger Philips Mignon, om zijn studiën voort te zetten „*ende de françoische tale te leeren*". Einde Juli 1571 naar Turnhout willende terugkeeren, werd hij door zijn ouders gewaarschuwd niet daarheen te komen „*mits de peste*

(1) Bij het relaas van de ziekte en den dood van zijne echtgenoote, is des schrijvers hs. op enkele plaatsen bepaald onleesbaar. De sterkst gewapende oogen en de beste routine in 't lezen van oud schrift kunnen in deze onsamenhangende zinnen met afgekorte woorden geen orde brengen. Het meergenoemde afschrift op papier geeft woorden terug, welke er beslist niet staan. — We hebben ons van fantasie onthouden, en door . . . weergegeven wat ons onoplosbaar bleek.

(3) Het zij vergund hierbij op te merken, dat ik, wat den oorspronkelijken tekst hiervan betreft, gebruik maakte van een door een kleinzoon van den auteur vervaardigd afschrift. Alles wat cursief ia, komt dus voor diens rekening.

(1) Dit zal zijn Jan Gevaerts, geb. te Brussel 1553, † Antwerpen 30 April en ald. begr. 10 Mei 1613, [zn van *Hubertus Gevaerts,* schepen van Turnhout, en van Anna Bierens]. — Jan Gevaerts tr. Cornelia Aertsens, die 1597 te Turnhout overleed. — Na den dood zijner vrouw werd hij (beroemd rechtsgeleerde en secretaris van Turnhout zijnde) geestelijke, en spoedig benoemd tot kanunnik en offioiaal van het Bisdom in de Roofdkerk te Antwerpen, en vervolgens Pauselijk afgezant en aartspriester ald. — Den 8 Maart 1606 werden hem door Albert en Isabella brieven van adeldom verleend. [Zie over hem Wagenaar, Motley, Luiscius, Le Grand Théatre Sacré de Brabant II, p. 44, Beschrijving der schilderijen en autaren in de kerk te Antwerpen, 1756, p. 22, enz]

sooseer grasseerde". Hij ging daarom naar Herenthals, waar zijn ouders hem bezochten alvorens hij naar Leuven toog (Augustus) in welke plaats hij werd toegelaten in „*Collegio Juristarum*" ; daar liet men hem „*de gonsten genieten van onse* weerde voorouders, *Mr. Jasper van Kinschot, fondateur synde van twee borsen in getaele*". (1).

Het bezoek aan den zoon te, Herenthals was voor zijn moeder noodlottig. Nauwelijks te Turnhout teruggekeerd, overleed zij aldaar aan de pest (2).

Jasper's vader hertrouwde in 1572 met *Barbara van Mechelen (3)* die hem nog twee zonen Melchior en Balthasar schonk, beiden jong overleden.

Op 5 Oct 1675 relateert Jasper den dood zijns vaders, die ook te Turnhout „*in* een *twee*(*de*) *generale peste ende van dezelfde sieckte overleden, ende in den Heere (is) gerust*". Intusschen was Jasper, Baccalaurus juris geworden, en had hij zich reeds in 1574 met toestemming zijns vaders naar Brussel begeven, tot het leeren der praktijk, eerst bij Mr. Willem *van* Winde „*een* seer *stil* en *geleert heere, daer ik mijne costen bij cochte ende mede als clercq schreef omtrent een jaer geduerende*", toen hij onder dezelfde omstandigheden overgiug naar „*onsen weerde neeve en advocaet Mr. Hendrick van Kinschot*", *(4)* en wel van Sept. 1575 tot in Aug. 1577

We laten nu den auto-biograaf een oogenblik alleen aan 't woord, en gaan niet verder dan zijn huwelijk. (5)

„*Ende soo de* occasie *sig presenteerde, nae dat ick de practycke redelyck gesmaeckt hadde, dat aen de Welgeboo-*ren *Heere, Baender Heere van Merode die bij den voorn*(*oem*)*-den Heere Kinschot in alle syne saecken als raedt gedient werde, versocht werde, den staet van Greffier van den raedt ende* Camere van *de Rekeninge ende Camere van Justitie ende Leenhove tot Bergen op den Zoom daer aff zynEd. hadde de dispositie, als vader van syne dochter, Vrouwe Murguerite van Merode, Marquise van Bergen op den* Zoom, en *mits de pacificatie van Gent in dato den 8 Novemb. 1576* in *haere goederen gerestitueert, soo hebbe ick my eerst getransporteert naer Petersheym plaetse der residentie van de voorn*(*oem*)*de heere ende Vrouwe om de collatie van de voors staet te mogen genieten die* men mij *seyde seer eerlijck ende profijtelijck te sijn*" Den 8 Juli 1577 ontving hij de commissie, terwijl hij den 2 Aug. voor de H.H. van de Rekeningen den eed aflegde te Bergen op-Zoom, alwaar hij zich vestigde bij den Heer Jan de Sage, Kanunnik en deken der Groote kerk.

„*Middelertijt vrijde ick tot Bergen mijne lieve huys-vrouwe Jonckvrouwe Josyne Pyll, dochter van de Heere Nicolaes Pyll* enz., *ende metter tyt is d'affectie soo verre*

(1) *In* margine staat hierbij aangeteekend: Dese Mr. Jasper van Kinschot was toegenaemt „de Rijcke" om zijn groot gelt, en heeft geleeft int jaer 1450; was broeder van Johan van Kinschot, abt van Tongerlo [Vide Grammaye.]

(2) Derhalve in Aug. 1571, en niet in 1554, zooals de *Annuaire généalogique* des *Pays-Bas 1875,* op bl. 89 vermeldt.

(3) Zij overleed niet tusschen *1575* en *1580* zooals de zooevengenoemde Annuaire zonder eenigen grond beweert, want den 31 Aug. 1580 was zij nog getuige bij den doop van een kind van haar stiefzoon Jasper van Kinschot.

(4) Hij relateert hierbij, dat „28 April 1677 wert den voorsz. Mr. H. v, K. sijne eerstgeborene soone gebooren, nu Mr. François v. K., procureur".

(5) Dit met het oog op het vermoedelijk spoedig verschijnen van een compleete en op preuves gegronde genealogie van Kinschot, 't geen vooral met het oog op de onvolledige en van onjuistheden wemelende geslachtslijst in den *Annuaire généalogique* van 1875, een groote aanwinst zal zijn. Vermoedelijk zal die nieuwe genealogie de geheele auto-biographie als bijlage opnemen, daarom willen wij van de verleende permissie een zoo bescheiden mogelijk gebruik maken.

gecoomen, *dat ik door intercessie des voors. Heere Mar-quia* (*Antonis, eerste Marquis van Bergen) ende van Thomas Berchem, heere van Hoogerheyde, die tot des voors. Heeren Pyl's huyse qwamen met de voors. juffrouwe Josina, t haeren ouderdom van ontrent sestien jaeren den* xx *day Septemb*(*er*) *ondertrouwt en den* xxviij *Octob*(*er*) *daernae in de Groote Kerke te Bergen openbaarlyck getrouwt, met eene schoone heerlycke bruyloftsfeeste daer vete van mijne vrienden ende voorn*(*oem*)*de Vrouwe Marquise met haere geheele hoff ende de Heere Grave van Bossu met sijnen Neeve assisteerden ende hebben de voorn*(*oem*)*de Heere Marquis ende Heere ran Hoogerheyde onse houwe-lijckse voorwaerden mede by geweest ende onderteeckent,"*

Thans volgt een afschrift van den inhoud van het familie-registertje door Jasper van Kinschot aangelegd.

Op omslag 't volgende :

J. v. Kinschot.
Virtute et constantia,
Vertu et constauce.
Geduerighe deucht verwint.

(Op binnenkant van omslag.)

In den jaere xvc en(de) twee ende vyftich den vyf-thienden dach van October ben ick Jaspar van Kinschot geboren tot Turnhout.

In den Jare xvc twee ende tzestich op Sinte Pauwels-dach den xxven January is myn huysvrouwe Jo. Jozyne Pyll geboren tot Wouwe op 't casteel.

folio 1.

In den Jaere vyfthien hondert achtendetzeventich den twiutichsten dach van Septe(m)ber is tusschen my en(de) jouffrouwe Jozine Pyll dochter van Nicolas Pyll raedt en(de) com(m)is van(den) huyze van Berghen, en(de) jouffrouwe Cornelia Boullyn het houwelyck besloten binnen de stadt van Berghen voirs. bij tusschen (fo. 1 vso.) spreken van myn Ge(nadigen) Here den marquis eude den xxviijen dach van October daernae dwelck was Siute Simon en(de) Judasdach syn wy in de prochie kercke int sacrements cappelle getrouwt en(de) hebben dien met de navolgende daghen onse bruylofft in vrolyckheyt gehouden denwelcken de Heere seghene.

folio 2.

1579. In de maent van Julii in den Jaere xvclxxix heeft myn huysvrouwe een misval gehadt.

1580. Dinsdach. Den lesten dach van Augusto in den jaere xvc en(de) tachtich des nachts tusschen den eersten Septe(mber) voer de halff ure van twelven is mijn huysvrouwe nae swaeren arbeyt geleghen van mijn ersten geboren sone Adam van Kinschot, ende is den iiijen Septemb(er) d(aer)nae in de groote (folio 2vso) kercke tot Berghen gedoopt den peteren was mijn scoonvader Nicolas Pyll en(de) gaff 2 silveren croessen en(de) de pete jouffrouwe Barbara. van Mechelen myns v(a)ders tweede huysvrouwe en(de) gaff twee halve roozennobels, eenen angelot, een ducaet, een pistolet, een franche croone, en(de) twee oude dubbele stuyvers, tsameu twintich carolus g. vi sch.

folio 3.

1581 Dinsdach. den xiiien dach van Septe(m)ber Ac xvc een ende tachtich is mijn huysvrouwe geleghen van eene jonge dochtere Cornelia tusschen een en(de) twee uren nae noene maer is d(aer)nae den xxijen derselver maent smergens te zesse uren tot Huberghen by zyne rnemme overleden en(de) begraven ierst haestel(yck) gedoopt zynde.

1583 Vrijdach. den xixen dacb van maertc Ac xvc ende dryendetaabtentich in de (folio 3vso) nacht tusschen den Vrydach en(de) Saterdacb ontrent twee uren is myn huysvrouwe tot Berghen geleghen van onse dochtere Cornelia ende is tot Berghen den xxien meerte d(aer)nae gedoopt petere was Covert van Berghe ouse neve en(de) de pete jouffr. Cornelia Boullyne myner huysvrouwen moedre maer is d(aer)nae tot Delft in September lxxxiiij overleden en(de) in de oude groote kercke begraven.

folio 4.

1585 Vrijdach. Den xxixen Merte in den jaere xvc vijff ende tachtentich is myn huysvrouwe ontrent twee uren nae middach geleghen van onsen sone Nicolas van Kinschot syn peteren was Mr. Jean Lyens Rentmr. van Sinte Martensdyck en(de) de pete memme Machtelt Pontstock.

1586 Woensdach. Den xxviiien May in den jaere xvc zess ende tachtentich is myn huysvrouwe voer noen binnen (folio 4vso) de stadt van Delft geleghen ten tien uren van onsen sone Zeger van Kiuschot die d(aer)nae den xxijen Juny te Poeldijck by zyn memme gedoopt en(de) gestorven is, ende leght begraven te Monster in de kercke in den coor onder een sarcghen d(aer)oppe zyn naem staet.

Den xxixen dach van Julio in den jaere xvc zeven ende tachtich is myn huysvrouwe des (folio 5) smorgens vroech te halff ure zesse op een woensdach geleghen van een jonge dochtere Josynghe van Kinschot haren peteren is Willem Stoop borgemr. van Dordrecht en(de) gaff een silveren schale en(de) een halff ame wijns, Andries van Turnhout die oick gaff een silveren schale en(de) myn scoonmoeder jouffr. Cornelia Boullin.

De voorn(oemde) Josina is d(aer)nae de(ser) werelt overleden den eenendetwinticbsten february wesende Dinstdach des avonts outrent ses uren Ac xvc negeneudetachtich et eodem momento haec scripsit.

folio 5vso.

1589 Woensdach. Den achtsten dach van februario in den jaere onses heren duysent vijff hondert negenendetachtentich wezende een woensdach des avonts te zesse uren is tot Delft int huys van Polanen naest het Bagynhoff geboren myn dochtere dye den twelfsten Aprilis d(aer)nae is gedoopt en(de) naer hare jouff vr. pete genaempt Maria heuren peteren zyn geweest tot heuren ernstighen v(er)soecke die magistraten ende inghesetenen van Wilmstadt in den Ruygenhill deur heure speciale (folio 6) gecom(m)itteerde Cornelis Splinter schoutet en(de) Antony Criecke buyten borghemr. der voirz. stadt en(de) hare pete myn Genadighe jouffvr. Maria van Nassau princesse van Oraugien gravinne vau Nassau, Bueren, etc. en(de) tenselven daghe dede heure Ge(nade) mij de eere dat zy ons ten noenmale met zijns Ge(nade) suythe en(de) heur geheel hoffgcsin quamen besoecken.

1590 Maendaoh. Den xven dach van October in den jaere xvc ende tnegentich wezende een maendach is in 's Gravenhaghe smorgens ontrent acht uren geboren mynen sone Mauritz van Kinschot (folio 6vso) die den iiijen dach van Januario d(aer)nae in(den) jaere 1591 is gedoopt en(de) was zyn peteren die hem ten doope op xyne armen hiele zyn E(xcellentie) graeff Mauritz van Nassau, ende zyne pete Vrouwe Alit van Assendelfft vrouwe en(de) huysvrouw des heren van Sonsfelt, maer des anderen daechs den vyfden January is deser werelt des smorgens overleden en(de) leght begraven in(de) groote kcrke voer den coor.

Woensdach. Den negenendetwintichsten January xvc tweeendetnegentich is in 's Gravenhaghe in de Corte Nobelstrate int huys van Bronckhorst geboren (folio 7) des avonts ontrent tien uren myn sone Jasp(er) van Kiuschot die den xien February d(aer)nae is gedoopt ende waeren syn peters Jonckhr. Philips van der Aa, raet en(de) hoeffmr. van zijn E(xcellentie) en(de) Peter van Treslong, ritmr. van de Lecke en(de) zyn pete myn schoenmoeder jonckvr. Cornelia Boullin.

1593 Tusschen den 18 en(de) 19 July 1593 des snachts nne een ure is in tvoirs(egde) huys geboren myn dochtere Aemilia van Kinschot, die de iiijen August) daer)nae is gedoopt en(de) was zijn peter mon pere Nicolas Pyll en(de) pete mijn Ge(nadighe) Joncvr. Aemilia van Nassau zuster van Syn E(xcellentie) tot heuren v(ersoecke (fo.7 verso) en(de) gaf haer een(ver)gulde schaele waert omtrent iiic ducate(n) . . . . . .

1595 den xxien february 1595 dinsdaeghs des smorgens voer noen nae thien uren is myn huysvrouw in de Nobelstrate in 's Gravenhaghe geleghen van myn sone Lodewick van Kinschot ende is xxi merte d(aer) nae gedoopt, de pete is geweest Vrouwe Louise de Colligny princesse van oraingen en(de) de peters heer en(de) mr. Diderick (fo 8) van der Nyeuwburg van Egmont, president van (den) hoghe Rade van Hollandt, die gaff een silvere schale ende heer en mr. Johan van Oldenbarnevelt, raedt en(de) advocaet van(den) lande van hollandt die gaff twee vergulde en(de) gedeckte druyffcorven, en(de) hare Ex' cellentie) gaff een gouwen bage verciert met esmerauden, robinen diamanten en(de) hangende peerlen.

1596 Den vjen Septe(m)b(e)r 1596 des vrydaechs nae middach voer dry uren, is in 's Gravenhaghe geleghen van een schoonen jongheu zone Zegerken gheheeten syn peters waren P(iete)r Jansz Boogaart tot Delfft en(de) gaff een eilveren schale en(de) Bartholomeus de Glynt r(e)ntmr. vau Heyniughe (fo 8 vso) in Wilmstadt en(de) gaff een gouwen medalje van(de) prince van Orangie en(de) de pete was myu moeth van Turnhout Elizabeth van Kinschot en(de) gaff aen gouden en(de) silveren pen(ningen) xxxvi . . . . . dan den xvij

October 1596 d(aer)nae is tvoirsz. kindeken dese werelt overleden en(de) is in(de) groote kerke in den haghe begraven.

1598 Des Saterdach smorgens den xvij January xv^{c} xcviij vroech voer dry uren, is myn huysvrouwe met zwaren arbeyt geleghen van Jozynken myn dochter die gedoopt werde den iii february ende was hare pete jouffr. Marie Steenhuys huysvrouwe van den Raetheer Bruyninck ende gaff een (f° 9) vergulde schale de peters de raetsheer Hesselt ende gaff twee vergulde schalen ende secretaris Melander die gaff een schoene silveren vergulde schale.

1601 Des snachts tusschen don ix en x^{en} January des Jars xvi^{c} en(de) een voer twee uren is in ons huys in 's Gravenhaghe opd(e) Vyverberch in den Heere gerustel(yck) ontslapen de heere Nicolas Pyll onsen waerden vadere curateur en (de) raedt van(den) vorstel(yck) orangischen sterffhuysc dat hy van(den) Jare lxxxiiij met hulpe en(de) van(den) jaere lxxxix alleen geregert heeft gehadt nae dat (fo^{o} 9 verso) van des woensdachs te voren cranck te bedde hndde geleghen is van alle vrome beclaecht endo des saterdaechs den xiij Jauuary d(aer)nae zeer eerlyck in den coer der groote kercke be graven zyn lichaem, boven alle onse vruenden vergezelschapt synde met zyn Ex(cellentie) die my seyde in huys come(n)de dat hem leet was een soe goede vrynt v(er)loren te hebben, en(de) dat hy om zulcken oersaecke tot mynen huyse was g(e)comen, Graeff Henrick Fred(erich) zyn broeder, graeff Ernst graef Lodewich van Nassau en(de) vele ande(re) heeren en(de) vrienden, met de Staten g(e)n(er)ael, Raedt van State die van(de) Rekeni(n)ghe v(an) Hollandt die gecom(mi)tteerde Raeden vau Hollandt en(de) Raedt van Braba(n)t, de gecom(m)itteerde van graeff Jan van Nassau de oude en(de) alle andere cerlijcke lieden van den haghe.

Mijn lieve huysvrouwe Jouffr. Jozine Pyll is nae eenighe sinckiogho van thooft, ind'oghen en(de) lendenen in Februario xvi^{c} sieck te bedde gevallen in een groote sieckte en(de) lammicheyt van heure beenen eerst sonder eenich gevoel, omtrent iiij maanden lanck en d(aer) nae met een seer groote en(de) co(n)tinuele pyne in de benen, knien en(de) ..... daartoe ick tersto(n)t allerhande Doctoren hebbe gehaelt, als d. Heurnius (f° 10 v^{so}) van Leyde(n) d^{r}. Stroband vuyten Haghe, en(de) oyck d. Schenckel noch d. Baccart van Emden en(de) d(aer)nae diversche andere doctoren en(de) metzyn en(de) chirurgyns , en(de) ogck twee paracelsisten off quacksalvers en(de) finalgck mr. Jan Hagens medicus in Gertrued(en)berghe en(de) mr Aelbrecht van Has(s)elt chirurgyn seer expert, die in Mayo xvi^{c} en(de) een de handt .... geslaghen hebben, blyfft dierbar(e) in zeer groote onv(er)drachel(ycke) g(e)duerighe pyne, de heer wil ons gnadich zyn en(de) verhooren. 7 Juny 1601 quam oyck aen Simon Jansz. grafmaecker van Beverwyck hem wonder ..... dan nyet gedaen. den ij^{en} ..... vertrock mr. Aelbrecht wederom, en(de) d. Schenkel quam weder om heur gade te slaen (fo^{o} 11) heb oyck doctor Wttewael aebruyckt met doctor Willem van Asperen mede een paracelsist en(de) mr. Jacob Roeloffsz v(an) Leyde(n) dan eylas en heeft ten lesten geen medcynen meer begeert en(de) pyne getr(oc)ken in alle leden van haer lichaem tot de oogen, wynbrauwen, tonge en(de) voerts over al ..... midden en(de) beneden met myn onvuytspr(eke)l(yck) groot v(er)driet, mits dat zy om de groote affectye mynwarts en(de) onse kinder(e)n zeer groete liefde hadde en(de) zeer goede wille geweest hadde, wel soude self noch wat tyts leven. Ten lesten my vruendel(ick) v(er)troost hebbende, seggende, lieff nu moeten wy scheyden, de heere zy met U is zy ten daghe den 11^{en} December 1601, 's avonts te 8 uren zeer soetel(ick) en(de) cristel(ick) in de gebeden in den heere Godt gerust ende haer zoete ziele ov(er)gelevert (fo" 11 v^{so}) tot mynder hoochste bedroeffenisee synde den 10 December d(aer)nae seer eerlcyk in de groote Kerk in den hooghen coer int graff van heuren saligsten vader begraven, v(er)geselschapt met alle hare en z(yne) vrue(n)den en(de) geheele Vijverberch in rouw, ende Syn E(xcellentie) voir de begrafenisse van 's-Hertogenbosch gecomen synde met graeff Willem, graeff Ernst, graeff Jan Ernst en(de) andere beren syn alle tsamen mede ter voirs. eerlycke begravenisse gegaen, de heere Godt my een zoe goedt ende eerlyck ..... hebbende, die my oyck gelaeten heeft gebruyck van alle hare goed, wille my dit verlies versetten in troost myner siele ende haer kinderen welvaren.

folio 12.

1602. In Septe(m)ber 1602 hebbe ick myn sone Nicolas over de francfortsche misse nae Straesborch gesonden bij d. Dionisus Gotfred(us) der rechten doctor met Matisia Hessels om studium juris te befertighen mit de duytsche sprake.

Bemerckende myn huyshoudinghe myn absentie in zyns Ex(cellentie's) dienst en(de) tgetal myner kind(e)r(e)n hebbe na myn bede tot Godt my geresolveert gevondrn een eerlycke deuchsame matrone tot myn tweede huysvrouw te versoecken hebbende d(aer)na vercoren Jonckvrouwe Anna Bruyninck (1) dochter van den raetsh(eer) Bruyninck die my met haer vrye en(de) volcomen goet wille by haer weerde ouders is toegestaen synde inde conditiën ons houwelyck v(er)draghen.

folio 12 v^{so}.

1603. Dan zoe sy sieck werdde, hoe wel wy de dach onser bruyloft genoech hadden gearresteert en(de) meest al d(aer)toe gereet gemaeckt is vande selve sieckte ..... en(de) eyntelijk inden heere gerust en(de) ontslapen den xi^{en} dach van februario smorgens ten viij uren in 's Gravenhaghe A^{o} 1603.

Naede welcken zeer mystroostich zynde mits de

(1) De kleinzoon teekent op het afschrift hierbij aan: „Dese Anna Bruyninx was alrede verlooft aen myn oom de pensionaris. Doch creech myn grootvader sin in haer, ten tijde als hy 't huwelyk soude versoucken, waerom hy oock myn oom naar Duytslant sont. Dese twee waren Palladius en (de) Thaumantia daer Hugo Grotius een. remarquable Elegie van heeft in syne Poëmata"

gefailleerde goede, altrancie en(de) de sware last myner huysh0udinghe en(de) d'opvoe(di)nghe van myn werde kinderen heb ick te houwelyck v(er)socht Jouffv. Maria dc Chantraines geseyt de Brucsaut geboren van Brussel die te voren ontreut xiiij mnendcn gehadt hndde Sr. Geleyn de Best een seer gestadich en(de) ryck coopman tot Londen in Engelandt. Ende dat wy in vrcuchde met consent van heur lieven vreuende zusters en (de) ouders den xixen dach Julij 1603 in Vlissinghen in Zclant is ondertrouwt en(de) getrout en(de) de hruyloft gehouden opt paleys in Vlissinghen des Zondachs den xvij Augusti d(aer)na met groote vrolyckh(eyt) en(de) blyschap en(de) v(er)g(e)selschap(t) van 80 trefflick(e) ..... hebbende haer d(aer)nae den iiijen Septe(m)b(er) in den Haghe gebrocht alwaer wy den 14 deselver maent onse wederbruyloft (1) met trefflyck geselschap ende vreuchde gehouden hebben, d(aer)af de heere zeer gedanckt en(de) gelooft sy, die ons in liefde en(de) affectie heeft doen v(er)jaeren en(de) de daghen ons levens meer en(de) meer aal laten toenemen in onser sielen saligheyt en(de) christel(ycke) opvoedinghe myner lieve kinderen.

Folio 13 vso. 14, 15, 16, 17, 18 vacant.

Folio 18 vso.

1595. Den 12 Januarij 1595 des smorgens voor acht uren is gestorven Jouff. Cornelia Boullins oudt zynde twee en(de) tzeventig jaren, binnen de stadt Utrecht en(de) is gebrocht tot Amersfort en(de) begraven int gracht van myn huysvrouwe vaders-ouders in de groete kercke aldaer. Ende is also wel gerust in den heere wezende mynder huysvrouwe moeder.

Op den buitenomslag (achterzijde) staat:

1589. Den 19 May 1589 is Adam myn outste zone in 's Gravenhaghe gaen wonen in de cost bij mr. Robrecht en(de) geeft voor zyn cost en(de) leren des jaers vier ende tachtig ..... enz. .....

Oude Indische Families

door W. Wijnaendtr van Resandt.

(Vervolg).

IV.

(Kinderen van Huybert van Basel (III, 2) en diens beide echtgenooten Sara Soetje Cloot en Susanna Maria ín#rebel.)

Uit het eerste huwelijk.

1. ***Anna Jacoba Senn van Basel,*** gedoopt te Batavia 16 Januari 1746, aldaar overleden in 1764; zij huwde te Batavia in Augustus 1761 (32) met ***Gustaaf Willem van Hoorn,*** geboren te Middelburg ...., overleden te Batavia en daar begraven 2 Maart 1768, zoon van Mr. Pieter van Hoorn, kiesheer van Middelburg, en van Jacoba Johanna van Campen. Gustaaf Willem van Hoorn hertrouwde te Batavia (geboren op 12 April 1766) mrt Johanna ***Geertruida Bogaard,*** geboren te Batavia

G. W. van Hoorn was onderkoopman der 0. I. C. en secretaris van heemraden te Batavia en overleed als koopman der O.I. C., eerste administrateur van het graanmagazijn en schepen te Batavia.

Hij testeert met zijn eerste echtgenoote op 10 Juli 1762 voor not. P. J. Bert te Bataviu; uit dit testament bleken de namen zijner ouders.

Later testeert hii noe op 14 Jnni 1763 voor not. A. J. Zallé aldaar,

2 ***Willem Otto Senn van Basel,*** gedoopt te Batavia 13 Mei 1750, overleden jong.

3. ***Cornelia Magdalena Senn van Basel,*** gedoopt te Batavia 25 December 1751, overleden jong.

4. ***Johan Pieter Senn von Basel,*** gedoopt te Batavia 17 December 1752, overleden jong,

5. ***Mr. Willem Adriaan Senn van Basel,*** geboren te Batavia 12 Maart 1755, er gedoopt 16 Maart d.a.v., overleden te Batavia 16 April 1817. (33)

Mr. W. A. Senn van Basel werd in Holland opgevoed (34) en werd 4 Sept. 1774 ingeschreven als student in de rechten aan de Hooge School te Harderwijk (35). Na gepromoveerd te zijn, vestigde hij zich aanvankelijk te Rotterdam, daarna te 's Gravenhage.

Einde 1786 vertrok hij met het Compagnieschip „de Doggersbank" van Texel voor de Kamer van Amsterdam der 0. 1. C. als onderkoopman naar Batavia, waar hij 12Febr. 1787 aankwam. (36)

---

(1) De kleinzoon zegt hiervan: „Op dese wederbruylofte was oock de gewesenen Cancelier van Brabant Francois van Kinschot, vader van den tegenwoordigen Grave van (den) Heer Barnevelt naer de maeltyt quamen dansen in Jesuiten cleeren. 'twelk hij meende dat geschiede om hem 't affronteeren, en duyrde dese belginge tot den jare 1648 als wanneer myn neef Gaspar van Kinschot gesonden synde nevens den Secretaris Van der Burch, en eenige andere Edellieden van (den) ambassadeure tot Munster naer Brussel aldaer seer vriendelyk van hem wierde onthaelt en aanleydinge wierd gegeven tot een groot houwelyk met een notable Edele Dame."

(32) ***Gebodenboek Batavia*** 1'761: „8 Augustus 1761, Gustaaf Willem „van Hoorn. van Middelburg, onderkoopman en secretaris van 't eer„waarde college van heemraden deser stadsommelanden, met Anna „Jacoba Senn van Basel, van Batavia".

(33) Zijn overlijden werd als volgt in de ***Bataviasche Courant*** geannonceerd:

„Heden overleed in den ouderdom van ruim 62 jaren, na eene ziekte „van 19 dagen, de Wel Edele Gestrenge Heer Mr. Willem Adriaan „Senn van Basel, voormalige Lid der Hooge Regeering van Nederlands „Indië en laatstelijk President der Magistrature van Batavia. Zijn „verlies wordt oprechtelijk betreurd door eenen talrijken kring van „bloedverwanten en bekenden, want hij was in den volsten zin, een „goed vader, en een warm vriend, en diegenen zelfs die in minder „naauwe betrekkingen tot hem stonden, betreuren in hem een edel„denkend mensch, wiens voortreffelijke zedelijke hoedanigheden hom „een der grootste sieraden deden zijn van de maatschappij waarin „hij leefde".

H. L. Senn van Basel.
J. C. Baud.
J. M. van Beusechem.
testamentaire Executeuren".

„Batavia, den 16den April 1817".

Blijkens den communicatiebrief was hij bij zijn overlijden 62 jaren, 1 maand en 2 dagen.

(34) Huybert van Basel, zijn vader, benoemt in diens testament van 29 Dec. 1769 tot voogden over zijne beide zich in Nederland bevindende zoons Willem Adriaan en Librecht. zijnen broeder Wilhelmus Anthony Senn van Basel te Rotterdam, zijnen behuwdbroeder Pieter Cloot te 's Hage en Dionysius Pauw te Utrecht

(35) Zie: De *Wapenheraut* 1904, ***blz. 389:*** Het Album Studiosorum van Harderwijk.

(36) Deze en andere bijzonderheden zijn ontleend aan een staat van dienst, welke door hem zelf in 1811 werd opgemaakt. Toen n.l in dat jaar onze ambtenaren door de inlijving van het koninkrijk Holland bij Frankrijk. in Franschen dienst overgingen, liel de toenmalige gouverneur-generaal Janssens hen allen een staat invullen, waarvan het hoofd luidde: *Civiele Staten en* Opgaven ***der gepresteerde diensten aan ....., opgemaakt te Batavia*** 15 van Zomermaand 1811. Al die staten werden in bundels genaaid; één zulk ***een*** bundel bevindt ziah nog op het Landsarchief te Bntavia, bekend als: ***Stamboeken 1811;***

Zijn verdere loopbaan aldaar is de volgende: onderkoopman der O.I. C., sedert 1786; tweede administrateur in het kleedenpakhuis te Batavia, 23 Febr. 1787; 3e vaandrig supernum: der stadpennisten, 17 Apr. 1787; tweede administrateur der pakhuizen bezijden de Waterpoort, 22 Mei 1787; 2e vaandrig der stadspennisten, 3 Juli 1787; 1e vaandrig, 20 Juni 1788; tweede administrateur van het eiland Onrust, 31 Aug. 1790; 2e sous-lieutenant der stadspennisten, 20 Mei 1791; 1e sous-lieutenant, 19 Juli 1793; koopman *en eerste administrateur op Onrust, 9 Juli 1794; ontvanger*-generaal van *'s Konings financiën en domeinen, 1 Apr. 1808; extra-ordinair raad van Indië, 7 Apr. 1809,* en commissaris-politicus over de kerkelijke zaken, 1809; *overgegaan in eed aan* den *Keizer der Franschen, 20 Febr. 1811;* raad van Indië, 1811; ambteloos gedurende het Engelsche tusschenbestuur; daarna president-schepen van Batavia, 1816 tot zijn overlijden.

Hij bezat eenige landen bij Batavia, woonde op Jacatra en later tot zijn overlijden op Goenoeng Sari bij Batavia. (37)

Mr. W. A. Senn van Basel testeert met zijn eerste vrouw op 8 Apr. 1775 voor note Joh. Huygens te 's Gravenhage; dit testament is in 7 788 na het overlijden dezer echtgenoote ingeschreven ter weeskamer Batavia. Vervolgens testeert hij met zijn tweede echtgenoote op 18 Sept. 1790 voor note N. van Bergen van der Grijp te Batavia. In dit testament vermaakt hij o. a. aan zijn oudste dochter Johanna Susanna zijn „portrait", terwijl zijn oudstezoon het „portrait van testateurs vorige vrouw" krijgt.

Hij testeert met zijn derde vrouw op 23 Apr. 1797 voor note H. Ketelaar te Batavia. In dit testament noemt hij al zijn kinderen met vermelding van de datums en jaren hunner geboorte en benoemt tot voogden over de kinderen., die in Indië zijn, Nicolaus Engelhard en Albertus Henricus Wiese, tevens executeuren-testamentair; over de kinderen in Nederland, tevens executeuren, Jacobus Mersen en Mr. Gerrit Jacob van Westreenen.

Een codicil van 20 Juli 1805 noemt nog de na 1797 geboren kinderen, terwijl hij in een onderhandschcodicilvan 3 Nov. 1814 alle die legaten vernietigt, die hij vermaakt had aan zijn zoons Librecht, Wouter Karel Willem, Anthony Wilhelmus en Jacob Leonard (die, wordt er bijgevoegd, zijn naam veranderd heeft, door er Mersen aan toe te voegen); alleen de oudste zoon Huibert Librecht behield de hem vermaakte legaten. Als executeuren in Nederland benoemt hij in dit codicil, ter vervanging van de vroeger genoemde personen, Mr. Simon Hendrik Rose en Johan Philip de Monté.

Mr. W. A. Senn van Basel is driemalen gehuwd geweest; 1°. te 's Gravenhage 6 November 1774 met *Anna Maria Hooreman*, geboren te Negapatnam 14 September 1751, overleden te Batavia 9 Mei 1788, dochter van Mr. Librecht Hooreman en diens eerste echtgenoote Cornelia Reiniera Maire. (38)

in dien eenigen bundel komt ook de door Willem Adriaan Senn van Basel ingevulde staat voor.

Die staten waren in verschillende rnbrieken verdeeld envermeldden tal van bijzonderheien, b.v. wijze waarop en wanneer in Indië gekomen, namen van de echtgenoote(n) en van hunne vader(s) met dienr beroep; namen en beroep der eigen ouders ; tegenwoordig tractement, enz. enz. Zoo verklaart Willem Adriaan daarin, dat hij op dat; oogenblik „2400 Rds. klinkende munt en 9600 Rds. papiere geld" verdient, en voorts, dat hij spreekt: „Hollands, Frans en Maleits."

Hetgeen aan dezen staat is ontleend, is cursief gedrukt; het overige betreffende zijn loopbaan is ontleend aan de bundels „Personalia" bedoeld in noot (5), loopeude tot het jaar 1796, en voorts aan de Naamboekjes en Almanakken der Indische Regeering

(3'7) Zie over Mr. W. A Senn van Basel nog: „Mr. P. Mijer. Jean Chrétieu Baud geschetst", blz. 75, en „P. H. van der Kemp. Brieven van en aan Mr. H. J. van de Graaff", dl. 1, blz. 25 en 170; dl. II, blz. 14 en 294.

Een jaar na zijn dood annonceerde men in de *Bataviasche Courant.*: „Uit de hand te koop Een tuin gele egg aan de Antjolsche vaart, laatstelijk toebehoord hebbende aan wijlen den heer Mr. W. A. Senn van Basel. Te bevragen op 's landsdrukkerij. Batavia, den 6den Maart 1818."

(38) Mr. Librecht Hooreman, zoon van Wouter Nicolaas Hooreman en Petronella Maria Brouwers, was geboren te 's Gravenhage 29 Aug. 1708

Hare acht kwartieren waren :

Hooreman	Maire
Brouwers	Dallens
Ponsart	Hoefsleger
Norwich	Hanicq.

Hij huwde 2°. te Batavia 22 April 1789 (39) met *Ida Adriana Helena Wiese*, geboren te Bremen 12 December 1759, overleden op het eiland Onrust bij Batavia 4 Augustus 1791, dochter van Diedrich Wiese en van Ida Henriëtte Dreyer (40).

en overleed aldaar 8 Febr. 1774; hij was o a. geweest: koopman en fiscaal op C'oromandel, 1743; opperhoofdvan Mazulipatnam, 1744; gouverneur van Coromandel, 1747 ; extra-ordinair raad van Indië, Mei 1751; raad van Indië, 1764; eerste raad en directeur-generaal, 1761: admiraal over de retourvloot, tevens commissaris voor de Kaap de Goede Hoop, Nov. 1764. Hij huwde 2 maal, 1°. te Negapatnam, 17 Mei 1739 met Cornelia Reiniera Maire, geb. te Negapatnam 16 Dec. 1722, overl. te Batavia 31 Maart 1754, waar eertijds haar wapenbord in de Holl. kerk hing, dochter van Gosuinus Maire en Clasina Reiniera Dallens. Hij huwde 2°. te Batapia. 26 Jan. 1755 met Johanna Son(ne mans, weduwe van den rarad van Indië Johannes Mettheus Cluysenaer. Uit zijn 1e huwelijk sproten' 9 kinderen, waarvan 4 jong overleden, de 5 overige waren: a. Mr. Wouter Nicolaas Hooreman, geb te Negapatnnm 26 Nov. 1740, begr. 's Gravenhage 16 Jan. 1809 en op 1 Juni 1764 gehuwd met Catharina. Wilhelmina Bosch; *b.* Mr. Librecht Jacob Hooreman, geb. te Masulipatnam 31 Oct 1743, heer van Rijnsaterswoude, schepen van Haarlem; *c.* Petronella Cornelia Hooreman, geb. te Masulipatnam 16 Jan. 1746 en 10 Mei 1761 te Batavia gehuwd met Mr. Adriaan Matthijs Tenminck, geb. te Amersfoort; *d.* Susanna Reiniera Hooreman, geb. te Negapatnam 18 Oct. 1749, begr. te 's Gravenhage 20 Juni 1815 en gehuwd met Mr. Gerrit Jacob van Westreenen; en e. Anna Maria Hooreman, de eerste echtgenoote van Mr. W. A. Senn van Basel.

De moeder dezer kinderen, Cornelia Reiniera Maire bovengenoemd, had nog 4 zusters; deze waren: 1. Agnita Maria Maire, gedloopt te Hatavia 20 Sept. 1716, in 1744 was zij als „Anna" Maria Maire, weduwe van den onderkoopman Jan Hendrik Legrand, getuige bij den doop van haar neef Jacobus Mersen; 2. Johanna Cornelia Maire, gedoopt te Batavia 27 Febr. 1718, overl. 14 Jan. 1720; 3. Clasina Jacoba Maire, gedoopt te Batavia 3 Jan. 1719, aldaar overl. 15 Mei 1749 (haar wapenbord hing eertijds in de Holl. kerk te Bnravia), gehuwd te Masulipatnam 20 Febr. 1737 met Galenus Mersen, geb. 18 Maart1705, orerl. te Batavia 16 Jan. 1750. gouverneur en directeur van Coromandel, 18 Juni 1743; extra-ordinair rand van Indië, 12 Juni 1745; ter assistentie van de Hooge Tafel naar Batnvia ontbonden, 25 Juni 1747; zoon van Simon Mersen en Maria Trezel. Uit het huwelijk Mersen- Maire werd in 1746 bovengenoemde Jacobus Mersen geboren; 4. Johanna Gosewina Maire, geb. te Negapatnam in 1721, gehuwd 1°. te Hatavia 7 Sept. 1737 met Roeland Cau, geb. te Zierikzee 22 Oct. 1709, eerste! secretaris der Ind. Regeering, overl. te Batavia 29 Oot. 1739, en 2°. te Batavia 12 Apr. 1740 met Mr. Bernard Jacob de la Paille. geb. te 's Gravenhage 14 Aug. 1709, overl. te Kaapstad 19 Mei 1746.

Over de ouders dezer 5 kinderen het volgende: Gosuinus Maire, zoon van Cornelis en Anna Cornelia Hoefslager, was geboren te Amsterdsm en overleed te Paliacatta; hij was o. a geweest koopman en opperhoofd van Paliacatta, en opperkoopman en opperhoofd van Coromandel. Hij huwde 1°. 28 Nov. 1715 met Clasina Reiniera Dallens, geb. 28 Febr. 1695, overl. te Paliacatta 17 Oct. 1725, dochter *van* Nicolaas en Maria Hanicq; 2°. met Maria Wilhelmina Cambier, geb. 16 Oct 1702, overl. 2 Aug. 1735.

(39) *Gebodenboek Batavia 1789* : „17 April 1789, Wilhelm Adriaan „Senn van Basel, van Batavia, onderkoopman en tweede administrateur „in de pakhuizen aan en bezijden de Waterpoort., weduwnaar van „Anna Maria Hooreman, met Ida Adriana Helina Wiese, van Breemen, „weduwe van den koopman en gewesen resident te Japara Gerardus „Roghe".

(40) Dezen waren ook de ouders van den gouverneur-generaal Albertus Henricus Wiese, geb. te Bremen, die in eerste huwelijk getrouwd was met Christina Elisabeth Maroi (geb. Batavia 28 Apr. 1770, overl. Batavia 7 Jan. 1805), weduwe van Hendrik Isaac Guitard, gecommitteerde over de zaken van den inlander († Sept. of Oct. 1791); en in tweede huwelijk met Jacoba Maria Lodisio, weduwe van den gouverneur-generaal Mr. Pieter Gerardus van Overstraten. [Zie *verder M. A. v. Rhede v d. Kloot. De Gouverneurs-Generaal enz.*] Een andere broeder van Ida Adriaoa Helena Wieae was: Gustaaf Willem Wiese, geb. te Bremen, die te Batnvia in Juli 1793 huwde met Catharina Gasparina Beylon, geb te Batavia, die 26 Nov. 1816 aldaar hertrouwde met Jacobus Albertus van Middelkoop, den bekenden commissaris voor de overname van de Molukken in 1816 en weduwnaar van H. Wens.

Een zuster zal geweest zijn: Maria Margaretha Wiese, eveneens. geboren te Bremen, die 1°. huwde met Mr. Anthonis Schwenoke, resident

Ida Adriana Helena Wiese was eerder gehuwd geweest 1°. met ***Johan Theodoor Visscher van Gaasbeek,*** die in 1781 te Batavia overleed en waarbij 1 zoon en 1 dochter ; 2°. met (gehuwd te Batavia in Dec. 1783) ***Gerhardus Roghe,*** geb. te Amsterdam, koopman en resident van Japara, die te Batavia 17 Januari 1788 was overleden en die zelf weder weduwnaar met 2 dochters was geweest van ***Charlotte Florentina Louisa Feith.***

I. A. H. Wiese testeert met haar tweeden echtgenoot op 7 Dec. 1783 voor not^{s} L. Rolff te Batavia; uit dit testament blijken hoofdzakelijk vorenstaande bijzonderheden.

Mr. W. A. Senn van Basel huwde ten 3^{e} male te Batavia 13 Augustus 1796 (41) met ***Theodora Jacoba van Riemsdijk,*** geboren te Batavia in 1774, aldaar overleden 12 Mei 1815, (42) dochter van Willem Vincent Helvetius van Riemsdijk (43) en van Catharina Johanna Margaretha Craan.

Hare vier kwartieren waren :

van Riemsdijk	Craan
Helvetius	Breekpot.

Mr. W. A. Senn van Basel had uit zijn 3 huwelijken, resp 7, 1 en 4 kinderen.

Deze 12 kinderen volgen sub V.

6. Philippina Maria Theodora Senn van Basel, gedoopt te Batavia 30 Mei 1756, (44) aldaar begraven 27 Mei 1788.

Zij huwde tweemaal:

1°. te Batavia in September 1771 (45) met Mr. ***Jacob Roelund Thomaszen,*** geboren te Colombo 16 Juli 1736, er gedoopt 22 Juli d.a.v., overleden te Ter nate in Januari 1780, zoon van Johannes Andreas Thomasz(en) en van Victoria Rijcke. (46).

Mr. J. R. Thomaszen testeert met zijn echtgenoote even voor zijn overlijden op 19 Jan. 1780 voor den boekhouder der O. I. C. Weydemeller te Ternate en verklaart daarin, dat hij in 1766 als assistent in Comp^{s}dienst met het schip „Doynenburg" voor de Kamer van Zeeland is uitgevaren.

Bij zijn huwelijk was hij tweede secretaris van de Indische Regeering en van 1778 tot zijn overlijden was hij gouverneur en directeur van Ternnte

2°. te Batavia in Augustus 1780 (47) met ***Steven Poelman,*** geboren te Goes in 1746, overleden te Batavia in 1794, zoon vau Mr. Pieter Poelman en van diens eerste echtgenoote Maria Cornelia Pettenius (48).

Steven Poelman was eerder weduwnaar:

1". van Anna ***Maria Tile***, geboren te Batavia, met wie hij aldaar gehuwd was in Maart 1772, en

2°. van ***Elisabeth Fockelina Alting***, met wie hij gehuwd was te Batavia in November 1779 en die dochter was van den gouverneur-generaal Mr. Willem Arnold Alting (zie noot 18) en weduwe van den resident van Cheribon *Mr. **Joachim** Wicherts*

S. Poelman testeert met zijn 3^{e} echtgenoote op 12 Sept. 1781 voor not^{s} Mr. A. C. Verspijck te Batavia; en na zijn vrouws overlijden, nog eens op 6 Juli 1793 voor not^{s} J. J. van Polanen de Bevere aldaar; in dit testament noemt hij zijn beide dochters bij haar verwekt. (49)

S. Poelman was bij zijn 1^{e} huwelijk onderkoopman en tweede administrateur in het kleedenpakhuis te Batavia; bij zijn 2^{e} huwelijk koopman en eerste administrateur in de westzijdsche negotiepakhuizen aldaar; werd later opperkoopman en boekhouder-generaal, en overleed als extraordinair rand van Indië en president van het college van curatoren en scholarchen te Batavia.

7. ***Librecht Senn van Basel,*** gedoopt te Batavia 13 Augustus 1758, overleden te 6 September 1790; huwde te ***Maria Magdalena de Joncheere,*** geboren te 19 Augustus 1765, overleden te Utrecht 26 December 1852, dochter van Albert Burchard de Joncheere, fiscaal-generaal op Ceylon, en van Margaretha Cornelia Engelbert (van Bevervoorde).

Hunne kinderen volgen sub Vbis.

L. Senn van Basel was in 1788 wegens de provincie Utrecht gecommitteerde raad ter admiraliteit op de Maas,

Zij hertrouwde (ondertrouw te Rotterdam 17 Maart 1795) met ***Johan Philip de Monté.***

van Grissee, en 2°. te Batavia in Dec 1797 met Willem Michaël Doekers, van Urdingen, med. doctor en weduwnaar van Louise Rebrcca Schill.

(41) *Gebodenboek Btrtavia* 1796 : „8 Augustus 1796, Mr. Willem „Adriaan Senn van Bazel, van Eatavia, koopman en administrateur „van de pakhuizen ten eilnnde Onrust, laast weduwnaar van Ida „Adriana Helena Wiese, met Theodora Jacoba van Riemsdijk, meede „van Batavia ."

(42). In de *Java Gouv. Gazette, May 20, 1816* werd haar overlijden in het Engelsch en in het Nederlandsch geannonceerd ; de Nederlandsche annonce luidde: „Op den 12de deezer, overleedt 'op Jaoatra na „een sleepende ziekte, in den ouderdom van *40* jaren Mevrouwe Do„rothea Jacoba Senn van Basel, Echtgenoote van den WelEdele Ge„strenge Heer en Mr. W. A. Senn van Basel, geweezen Lid der voor„malige Hooge Regeering van Neerlands Indië. De dood van een „teeder beminde Dochter in Julij des voorleden jaars, bracht aan het „Moederlijk hart eene wonde toe, te diep om door de hand des tijds „geheeld te worden en zeedert dat noodlottig tijdstip nam een duistere „droefgeestigheid bezit van haar gemoed en veroorzaakte de spoedig „toenemende verzwakking welke in haare ontbinding eindigde.

„De aan wanhoop grenzende droefheid van een beminnelijke dochter, „de stille maar diepe treurigheid van een bejaard Eghtgenoot, en de „ongeveinsde traanen, waarmeede een talrijke kring van vrienden en „bloedverwanten haar graf besproeyden, strekken tot een onweder„spreeklijk getuigenis van haare waarde." [*Geen onderteekening*]

(43) Over het geslacht van Riemsdijk in Indië zal een uitvoerige genealogie later volgen, waarnaar hier verwezen wordt

(44) *Haar* vader benoemde in zijn testament van 29 Dec 1769 tot haren voogd den gouverneur-generaal P. A. van der Parra.

(45) *Gebodenboek Batavia* 1771 : „29 Augustus 1771, Den E. Heer „Mr. Jacob Roeland Thomaszen, van Colombo, tweede secretaris van „de Edele Hooge Indische Regeering, met de jonge juffrouw Phi„lippina Maria Theodora Senn van Basel, van Batavia"

(46) Johannes Andreas Thomasz(en) was geboren te Batavia in 1710, en overleed te Colombo vóór 27 Oct. 1737 ; hij huwde te Colombo 10 Mei 1733 met Victoria Rijcke. bij wie hij, behalve bovengenoemde Jacob Rooland, nog won: Anna Sophia T., geboren 31 Jan. 1734, gedoopt te Colombo 7 Febr. d.a.v., en overleden 10 Maart 1798.

(47) Geboden te Batavia op 2 Augustus 1780, blijkens den klapper op het verloren gegaan Gebodenboek ovor 1780 enz.

(48) Mr. Pieter Poelman, geboren te 's Heerarentskerke, was eerst Lid van den Raad van Justitie te Batavia. later waterfiscaal aldaar; hij was gehuwd 1° met Maria Cornelia Pettenius, die 22 Juli 1766 te Batavia overleed. Met deze echtgenoote testeert hij te Batavia op 26 Nov. 1756. Hij huwde 2°. te Batavia in Jan. 1768 met Ann Roberts, geb te Londen, weduwe van den notaris te Batavia Andries Jan Zallé. Uit het eerste huwelijk sproot Steven Poelman, boven vermeld, en waarschijnlijk ook Cornelia Petronella Poelman, geb te Goes, en 14 Sept. 1761 te Batavin ondertrouwd met Jacob van Campen, geb. te Middelburg 8 Mei 1735, onderkoopman en fiscaal van Bantam toenmaals, later resident van Palembang, zoon van Jacob en Maria Dekkers. Uit het tweede huwelijk sproot vermoedelijk Maria Petronella Poelman, geb. te Batavia, die 22 Juni 7788 daar ondertrouwde met den onderkoopman Gerard Jacob Titsingh, van Amsterdam.

(49) Deze 2 dochters waren: a. Adriana Phillippina Theodora Poelman, geb. in 1783 of 1784, over1 in 1806, en gehuwd met haar neef Huibert Librecht Senn van Basel (zie sub V, 2), en *b.* Sara Anthonia Theodora Poelman, geb in 1786 of 1787 en gehuwd met Joachim Frederik Coert, waaruit de familie Coert in Indië: een zijner zusters, Wilhelmina Dorothea Coert, huwde met Jhr. Johan Christiaan Goldman, den lateren vice-president van den Raad van Indië ; eene andere zuster, Maria Elisabeth Coert, huwde met Jan Gerard van den Berg, vader van den te Saparoea vermoorden resident Jan Rudolf van den Berg, waaruit dus resp. de tegenwoordige families Goldman en van den Borg van Saparoea. (Zie *ook het staatje bij noot* 50).

8. Jan Jacob Senn van ***Basel,*** gedoopt te Batavia 17 Februari 1760, jong gestorven.

Vit het tweede huwelijk:

9. Maria Wilhelmina Senn van Basel, geboren te Batavia 28 Mei 1770, aldaar overleden 22 December 1822 (50). Zij huwde te Batavia 8 Maart 1784 (geboden aldaar 28 Februari t. v.) met ***Nicolaus Engelhard,*** geboren te Arnhem 1 December 1761, overleden te Buitenzorg 31 Mei 1831, zoon van Nicolaus Engelhard en van Maria Alting.

N. Engelhard was op verzoek van zijn oom, denlateren gouv.-gen. Alting, naar Indië gegaan, waar hij 13 Aug. 1777 aankwam. Zijn loopbaan was nu de volgende: assistent,, 12 Juni 1778; onderkoopman, 12 Jan. 1780; tweede administrateur in de pakhuizen aan en bezijden de Waterpoort, 4 Dec. 1781; eerste administrateur aldaar 28 Nov. 1783; tweede administrateur op Onrust, Mei 1784; koopman, 14 Juli 1785; eerste administrateur op Onrust, 23 Febr. 1787; opperkoopman, sabandhaar en licentmeester, 4 Aug. 1789; tevens president van boedelmeesteren, 22 Sept. 1789 tot 13 Juni 1792; gecommitteerde over de zaken van den inlander, 4 Oct. 1791, tevens heemraad en buitenregent der hospitalen; extra-ordinair raad van Indië, 11 April 1798; wd. gecommitteerde over de zaken van den inlander, Jan. 1799 tot Aug. 1800; president van heemraden, 28 Oct. 1800; volbracht met succes een zending naar Bantam in verband met de onlusten aldaar, Nov. 1800; gouverneur van Java's Noord-Oostkust, 6 Maart 1801; raad van Indië, 17 Aug. 1801, blijvende evenwel gouverneur van Java's N.-O.-k.; zending naar Cheribon in verband met de onlusten aldaar, met succes, Juli 1806; door Daendels bestemd om eerste raad en president van den Raad van Indië te worden, 27 Febr. 1808 (zie de *Jonge* X111, blz. 302 en de later te volgen genealogie van IJsseldijk); door de ontbinding van den Raad van Indië als lid van dien Raad afgetreden, 30 Maart 1808; door Daendels te Semarang ontslagen als gouverneur van Java's N.-O.-kust, 12 Mei 1808, wordende dit ambt 17 Mei d. a. v. voor altijd opgeheven; ambteloos onder het Engelsch tusschenbestuur; lid van de adviseerende commissie, 16 Aug. 1815; met den secretaris dier commissie van Middelkoop (zie noot 50) benoemd tot commissaris ter overname van de Molukken, 31 Dec. 1816, welke commissie zoo ongelukkig eindigde (moord op Saparoea), dat hij teruggeroepen werd; naar Nederland, 24 Febr. 1823-6 Febr. 1825; ridder in de orde. van den Nederlandschen Leeuw, 1824; hem een pensioen toegekend, 31 Oct. 1829, in te gaan met 12 Jan. 1830.

N. Engelhard kocht tusschen 1809 en 1812 een twaalftal

---

(50) In de *Bataviasche Courant* berichtte haar echtgenoot haar overlijden :

„Heden op den middag te twee uren behaagde het den almagtigen „beschikker van ons lot, na eene ziekte van acht dagen, door den „dood van mij weg te rukken. mijne teder geliefde echtgenoot de „wel edele geboren vrouwe *Maria Wilhelmina Senn* van *Basel*.

„Na een gelukkige echtverbintenis van ruim acht-en-dertig jaren, „verloor ik deze mijne wederhelft in eenen ouderdom van twee en „vijftig jaren en *zeven* maanden.

„Haar braaf oharaoter en zachte aard, strekten mij in alles tot on„dersteuning en opbeuring, en wij 'ondervonden daardoor steeds een „waar huwelijksgeluk, waarvan ik nu helaas, in mijne meer gevorderde „jaren, verstoken ben.

„Gode te zwijgen en in zijnen wil te berusten is mijne pligt, en „hoop ik, daar ik mij overtuigd houde, dat haren ziel in betere ge„westen is overgegaan, ook in den godsdienst verzachting voor mijne „diepe wonden, en troost in mijn ongeval te zullen vinden."

„*Batavia, den 27sten december* 1323. N. ENGELHARD.'

Hoe het toenmaals gesteld was met de zeden en gewoonten in de hoogste kringen in Indië, blijke eenigszins uit het volgende voorbeeld, dat Q. *M. R. Ver* Huell *ons* vertelt in zijn *Herinneringen van eene reis naar de Oost-Indië, blz. 78 en 79;* in welk verhaal mevrouw Engelhard – Senn van Basel genoemd wordt. Ver Huell dan was als luitenant-ter-zee aan boord van een der oorlogsschepen, welke behoorde tot de kleine flotille, die de commissarissen Engelhard en van Middelkoop (zie noot 40) hiervoor) bij hun commissie ter overname van de Molukken, derwaarts overvoerde. Ook mevrouw Engelhard was aan boord, trouwens een geheele haar naverwante familie, nl. de resident van het eiland Saparoea, van den Berg, met zijn gezin en zijn broeder, die allen kort daarop daar vermoord zouden worden en die door zijn moeder (*Coert*) en door zijn vrouw (*Umbgrove*) nauwverwantwas aan de Engelhard's, de Senn's van Basel enz, en nu verhaalt Ver-Huell .... „en lieten den anderen dag het anker voor de post van „Boele Combe vallen. Grootenlijks deden wij zulks voor Mevrouw „Engelhardt. Deze dame, op Java geboren, kreeg gebrek aan betel „en sierie en kon die geurige kruiden, welker gebrek haar onlijdelijk „was, niet langer ontberen. Eerst wilde de kommandant, om deze in „zijn oog zoo niets beduidende reden, zich niet ophouden, doch ik „was gelukkig genoeg hem daartoe te overreden. De Heer Commis„saris Engelhardt schonk mij voor deze geringe dienst aan zijne Echt„genoot bewezen, eenen zeer fraayen nachtkijker. Ik haal deze om„standigheid alleen aan, om te doen zien, hoedanig men zich ann het „kaauwen van de sierie kan verslaven" .....

Een ander voorbeeld van die zeden, zal men vinden in het artikel *van IJsseldijk,* dat later zal volgen. In dienzelfden tijd kon *Johannes Olivier Jr.* in zijn *Land- en Zeetogten 1827, deel 1, blz. 38,* nog spreken van „de woeste zeden van het vrouwelijk gedeelte der liplappen" en tal van andere geschriften wijzen genoegzaam op de verwaarloosde opvoeding van de vrouwelijke leden der hooge ambtenaarsfamilies uit het toenmalige Hatavia. En wanneer het zoo gesteld was met hen, dio, zooals de van IJsseldijk's, de Engelhard's, de Senn's van Basel, ongetwijfeld behoorden tot de toonaangevende en hoogste kringen van Indië, hoe moeten dan niet de zeden en gewoonten zijn geweest van in verval geraakte families, zooals b.v de jongere tak der Senn's van Basel, wier woningen reeds bij of in de kampongs der inlanders lagen: na eenige generaties verdwijnen dan ook zulke takken : het Oosten heeft zich van hen meester gemaakt.

Voor het overzicht der verschillende allianties Alting – Senn van Basel— Engelhard-Poelman enz. diene onderstaand staatje:

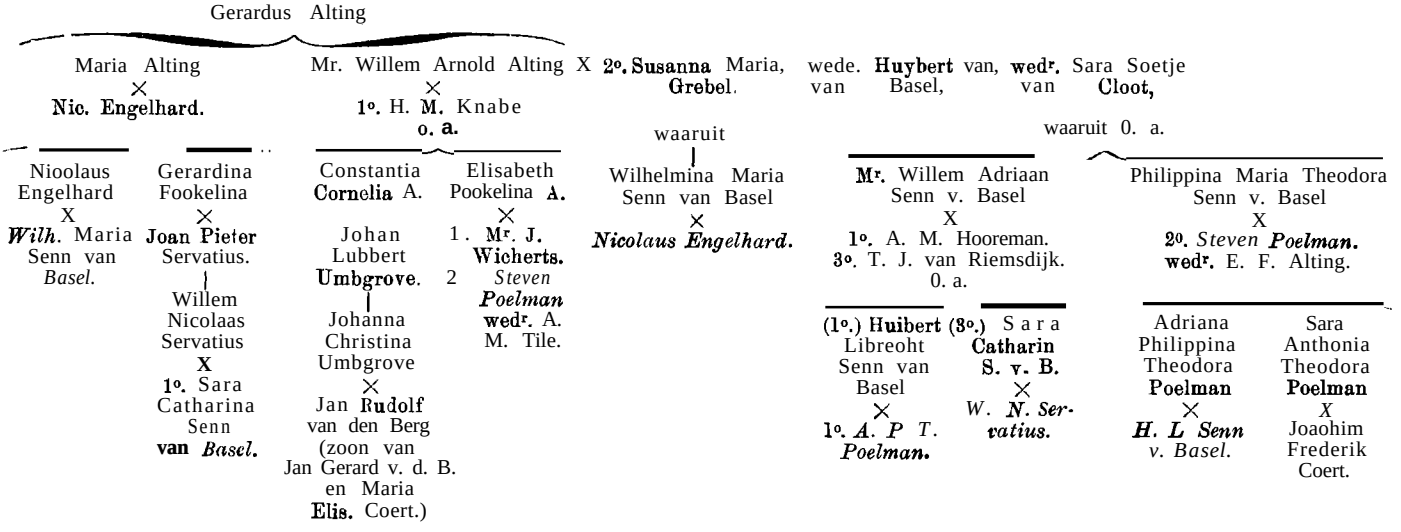

landen meestal te samen met een of meer der volgende personen, met Mr. W. A. Senn van Basel (zijn zwager); W. J. Cranssen; J. M. van Beusechem (zie geneal. v. Riemsdijk); P. W. Helvetius van Riemsdijk (zie geneal. Bangeman) en Pieter Engelhard (zijn neef), welke landen na eenigen tijd weer gedeeltelijk verkocht werden; hij was het laatst landheer van Pondok Gedeh (1811). Tiiawi en Tji Tjoeroek, alle bij Buitenzorg, welke na zijn "dood werden gekocht door den gouv.-gen. van den Bosch. Ook was hij sedert 1813 deelgenoot in het land Soekaboemi in de Preanger-Regentschappen.

Hij testeert met zijn echtgenoote voor not^{s} van Bergen v. d. Grijp te Batavia, 16 Juni 1784, en voor J. de Vries te Soerabaja, 16 Juli 1806, met een codicil van 18 Febr. 1817; daarna alleen voor not^{s} Bussingh te Bataria op 25 Mei 1828, en voor den ass.-resident van den Bosch te Buitenzorg op 23 Aug. 1830, met een codicil van 30 Aug. 1830. (51)

(Wordt vervolgd).

Geslachtkundige aanteekeningen der familie van Thielen.

„De familie van Thielen is geenszins afkomstig uit „Denemarken, nog minder uit den Palts, zooals sommige „harer leden meenen.

„Er bestonden sedert de middeleeuwen Heeren (Seig„neurs) van het dorp Thielen, tot de Kempische ridder„schap behoorende, die een groot ridderslot te Thielen be„woonden en allodiale regten over Thielen, Lichtaert en „omliggende buurtschappen en gehuchten hadden ; zij „voerden een sprekend wapen zooals in die oude tijden „de gewoonte was: *een kruipende slang (1) waarop een „duif gezeten,* en beteekenende : *wees schrander en vernuftig „als de slang maar oprecht en goedertierend als de duif.*

„Thielen ligt in de hedendaagsche Provincie Antwerpen „in de zoogenaamde Kempen, twee uur van Turnhout, „vijf uur van Hoogstraten.

„Uit de geschiedenis blijkt, dat in de 11^{e} eeuw de „Graaf van Hoogstraten gevolgd door een stoet van „Kempische edellieden of ridders een kruistocht naar „het Heilige Land ondernam. Onder die ridders noemen „de kronieken en handvesten de Heeren (Seigneurs) van „Thielen, van daar die drie sterren onder in het wapen „der van Thielens: „les trois étoiles d'Orient, die alle „ridders voerden wier voorvaders naar Syrië en Palestina „ waren getogen.

„Ten tijde der Hervorming nam de toenmalige Heer „of Vrijheer van Thielen een levendig aandeel in het „Protestantendom, zoodat hij tijdens het schrikbewind „van Alva met zijn broeder en zijne zonen naar Neder„land en Duitschland moest wijken, daar hij wegens „ketterij door den bloedraad ter dood was veroordeeld. „Hij werd in effigie te Brussel openbaar op het schavot „verbrand, het wapen der familie door beulshanden ver„brijzeld, zijne heerlijkheid Thielen en verdere bezittingen „verbeurd verklaard. De geregtelijke acten dier vonnissen „en verbeurdverklaringen berusten in de Archieven te „Rijssel (Lille) in Frankrijk, doch toen tot de Neder„landen behoorende, en dáár te Rijssel en niet te Brussel „werden de belangrijke acten van dien tijd, voornamelijk „de verbeurdverklaringen gedeponeerd.

„Van deze twee broeders en hunne zonen stammen „de Hollandsche en Pruissische van Thielens af.

„In Nederland en in Pruiesen waren zij bijkans allen „in den officiersrang ; bij de slagen van Malplaquet en „Ramillies onderscheidde zich de Kolonel Lodewijk „Willem van Thielen, bevelhebber van het Kurassier „Regiment Nassau Weilburg.

„Zekere Karel Louis van Thielen (1) in dienst der „Republiek Venetië getreden, maakte zich beroemd door „de bestorming van de bergvesting Knim in Albanië „en de stad Zara in Dalmatië. Ik bezit verscheidene „perkamenten, aanstellingen (brevets) van die van „Thielens; dan eens heeten zij daarin van Thielen, dan „weder van Thielle, van Thile, de Thielen, ook wel „eens Thielen of 'Thiele.

„In Pruissen hebben die oorspronkelijk Belgische of „Kempische van Thielens het zeer ver gebragt. Oor„spronkelijk heetten zij daar ook van Thielen en nog „voor weinige jaren bestond er in Berlijn een kamer„heer des Konings, die zich van Thielen noemde en „schreef. Doch allengskens hadden die Pruissische heercn „hunne namen gegermaniseerd, het Nederduitsche „van" „in het Hoogduitsche „von" veranderd en meestal de „n gesupprimeerd ; von Thiele ook von Thile schrijven „zij thans veelal. Alleen de opperveldprediker, die aan „de Brandenburger poort de zegevierende Pruissische „armee in 1866 bij hun triomfantelijken intocht begroette, „voert nog de finale n en heet von Thieleu.

„In Pruissen was vroeger (1815-1830) een von „Thiele Pruissisch ambassadeur te Petersburg.

„Heden is nog een von Thiele Pruissisch gezant te „Rome. Er bestaan niet minder dan vier Pruissische „Generaals von Thiele en verscheiden Kolonels von „Thiele. Ik zelf heb verleden jaar den te Wiesbaden kom„mandeerenden Generaal von Thile gezien en merkwaar-

(51) **Zie over het geslacht Engelhard:** *Algemeen Nederlandsch Familieblad,* 1891, *blz.* **233 ;** *zie over* **Nicolaus Engelhard:** *De opkomst van het Nederlandsch gezag over Java,* **door** *Jhr. Mr. J. K. J. de Jonge, deel* 13, **en** *Encyclopaedie* **van** *Nederl. Indië, dl. I, pag.* 494; **en vooral:** *Tijdschrift van het Bataoiaasch Genootschap van K. en W, jaarg. 1901, De Historie van een Oudgast, door Dr. F. de Haan;* **daar worden ook de namen der verschillende landen., die hij met anderen kocht, vermeld: alsmede de bijzonderhedon, die uit bovengenoemde testamenten bleken. Cit de thans hier gegeven genealogie blijkt de familie-verwantschap tusschen de daar door den heer de Haan genoemde personen, als mevr. Rose-Senn van Basel, mevr. Poelman–Coert, enz**

In laatstgenoemd eeschrift wordt door Dr. de Haan on onderhoudende wijze" een levensbeschrijving van Nicolaus Engelhard gegeven, en een dergelijk opstel is onontbeerlijk voor hem, die zich een blik wil gunnen in het doen en laten van onze hoogste Compagnies-dienaren op het einde van de 18e eeuw. De heer de Haan vergunne ons de woorden, waarmede hijzijn opstel besluit, hier als volgt aan te halen: „Toch muntte hij, ook al is men geneigd hem als een type van een „achttiende-eeuwsch Compagniesdienaar te beschouwen. boven zijne „tijdgenooten ten minste dor eene groote werkzaamheid uit; de „„gloomy indolence", die een man als Raffles zoo bitter tegenstond in „de Batavianen dier dagen, was hem vreemd; waren zijne principes „niet edeler dan die van zijne omgeving, hij was van zijne jongens„jaren af met weinig anderen in aanraking gekomen dan de „fielten, „bankroetiers, zwendelaars en dobbelaars" die volgens van Polanen „(*de Jonge III,* 278) de hooge ambtenaarswereld omstreeks het jaar „1800 vormde. Hij toonde altijd goed bekend te zijn met hetgeenzijn „dienst vereischte en een open oog te hebben *voor* **zijne particuliere „belangen. Behalve de impulsie, aan het archaeologisch onderzoek in „Midden-Java gegeven, bespeurt men bij hem geenerlei zin voor bui„tenissigheden, en de catalogus zijner boekerij toont hem als iemand „van niet zeer veel smaak of ontwikkeling. Maar die kon men in „gemoede niet bij hem verwachten. „In deeze gowesten," zegt eene „resolutie van Qouverneur-Generaal en Raden uit Engelhard's beste „jaren, „word in het generaal bevonden, dat doorgaans wel aan Mer„curius dog geenzints aan Pallas word geofferd."**

Voor wat er van zijn geschriften nog te vinden is, wordt **verwezen naar den** *Inventaris* **van** *'s Landsarchief door Mr. A J. van* **der** *Chijs.*

(1) **Rietstap geeft voor slang een golvenden dwarsbalk.**

(1) **Zonder „van".**

„diger wijze, die Generaal had in gestalte en gelaatstrekken zulk eene verwonderlijke gelijkenis met mij, dat „vele personen daarover spraken

„Eindelijk is een von Thiele Secretaris-Generaal bij „het Ministerie van Buitenlandsche Zaken te Berlijn, „de intieme, ja boezemvriend, de alter ego van von „Bismarck.

„Ik heb te Aalten een gansche kist met papieren betreffende de van Thielens

„De von Thieles bekleeden in Duitschland hooge „posities en zijn meest uitgelezen krijglieden. Het wapen „door ons gevoerd is hetzelfde identique wapen der „Pruissische von Thieles (1).

„In * October a s. te Aalten terugkomende, zal ik „U gedetailleerd op al Uwe vragen antwoorden.

(Aalten verblijfplaats).

Gedaan Bad Homburg 7 Juli 1867.

(Get.) J. C. VAN THIELEN (2).

* Moeder 17 October 1867-92 jaren oud.

Het bovenstaandeis uit een brief van Mr. J. C. van Thielen (die in België eene rechterlijke betrekking heeft bekleed) aan den gepensionneerden generaal-majoor der infanterie F. M. E. van Thielen te Leiden, (thans overledeu).

VAN THIELEN.

Edmund ***van Thielen,*** ritmeester bij de cavalerie en stalmeester van den Veldmaarschalk Vorst van Waldeck in dienst van Holland, gehuwd in 1661 met de Fransche jonkvrouwe ***Marie Charlotta de Vigneu.***

Zijn zoon :

Jean ***Louis van Thielen,*** majoor bij de cavalerie van den Hertog van Saxen—Hildburghausen in dienst van Holland, gehuwd met Geertruida ***de Nichtens.***

Zijn zoon :

Wilhelm Johann van Thielen, ritmeester bij het regiment van den Graaf van Rechteren in dienst van Holland. Gehuwd: 1°. met ***Maria Margaretha*** (*Cornelia*) ***von*** *Schiebel*, anno 1705, zij sterft in 1719 ; 2°. in 1725 met ***Maria Elisabeth*** von *dem* ***Sabel.***

Uit het 1e huwelijk:

a. ***Johan*** *Friedrich* ***Thomas van*** *Thielen*, geboren 1718.

Uit het 2e huwelijk:

b. Johan *Wilhelm* ***van Thielen,*** geboren 1730, majoor commandant van het fort Isabella bij 's Hertogenbosch ; hem werd bij het beleg van Bergen op Zoom een been afgeschoten.

Hij trouwde 1° met ***Charlotte*** *Josselin* en 2°. met ***Elisabeth de Bruyn.***

De kinderen volgen onder letter. . . . . ***A.***

c. ***Sweder Ferdinand van*** *Thielen*, geboren 1737, overleden te Kleef 1800, president te Grave, gehuwd met ***Gerarda*** Helena *Keuchenius*; ***zij*** sterft te Grave 24 September 1787 na eene lange uitterende ziekte in den ouderdom van 45 jaren, waarna hij zich vestigde in Duitschland. Hij laat 4 kinderen na (5). Hij heeft descendenten in Hannover gehad. Volgens- andere opgaven zijn afstammelingen uit zijn huwelijk met. .?.. de kinderen die volgen onder letter. . . . . *B*[5])

d. Alexander van *Thielen*, geboren 17..4 (1744?), sterft te Delden in 1806, majoor bij het Regiment van Pabst , trouwt als weduwnaar 1 Maart 1773 met ***Sophia Isabella*** van ***der Mast. Zij*** is geboren te Delft 14 Mei 1731, overleed te Delden 8 Mei 1812 en was de dochter van den generaal-majoor ***Robert van der Mast*** [6]) en *Maria Roch*. Kinderen volgen onder letter . . . . . *C.*

e. *Wilhelm Johann* ***van Thielen*** (zoon), leefde te Harlingen, waar hij tijdens den Engelschen oorlog (1799?) commissaris voor de krijgsgevangenen was en heeft descendenten gehad, van wie mij niets bekend is.

f. Charlotte *Geertrui* ***van Thielen*** [7]), sterft te Zierikzee 28 April 1795, getrouwd met Ds. ***Jacobus Philippus Gualterus*** *Schultz*, predikant te Garneren, later te Zierikzee, begraven aldaar 29 October 1788.

A.

Kinderen van Johan Wilhelm van Thielen, geboren 1730.

a. Jan ***Willem van Thielen,*** geboren 8 Juni 1760, magazijnmeester der artillerie, trouwt 1°. met ***Helena Maria van der Straten;*** 2°. met ***Reiniera*** van *Hasselaar.*

Kind volgt onder letter . . . . . *D.*

b. Johan Frederik Thomas van Thielen (1762-1807) luitenant-kolonel bij het 8ste regiment infanterie. Voor de eerste maal gehuwd met ***Bernardine van Thielen*** [8]). Huwt voor de 2de maal ín' 1806 met ***Perina Roeters*** van ***Lennep,*** geboren te Almelo ; zij was weduwe ***Overveldt*** en dochter van ***Jacob Roeters van Lennep*** en van ***Catharina Coster. Zij*** overleed 24 November 1867 in den ouderdom van 91 jaar te Aalten.

Kinderen volgen onder letter. . . . . *E.*

c. ***Alexander*** van ***Thielen,*** geboren 21 October 1771 te 's Hertogenbosch , sneuvelt 18 Juni 1815 bij Waterloo, luitenant-kolonel ([9]), trouwt 31 Maart

(1) Rietstap geeft ook andere wapens.

(2) Deze Mr. Jacobus C van Thielen is een zoon van Johan Frederik Tomas van Thielen (1762—1807) uit diens 2e huwelijk in 1806 met Perina Roeters van Lennep, weduwe Overveldt.

Hij zou gehuwd zijn geweest met juffrouw Dubois en o. a een zoon hebben gehad, die op jeugdigen leeftijd is gestorven. Als ambtenaar bij het Openbaar Ministerie in België moet hij den titel hebben gevoerd van Procureur du Roi.

(5) Onder B volgen slechts 2 zonen, terwijl er 4 kinderen zouden zijn.

(6) Hij is de zoon van *Hugo van* der Mast en *Sara Tromp*, kleindochter van deu luitenant-admiraal *Maarten Harpertsz Tromp*. Hij diende in het Staatsche leger sedert den len Januari 1748 als kolonel der infanterie, sedert 14 Maart 1766 als generaal-majoor, stierf **21 April 1771 en werd in volle uniform begraven in de kerk te Delft. Zie van der Aa, Biographisch Woordenboek.**

(7) In het testament van *Charlotte Geertrui van Thielen, weduwe* van Dr. J Ph. G. *Schultz* komen voor 4 nichten Maria *Elisabeth, Maria! Elisabeth Barendina en Anna Maria,* zonder vermelding van wie deze niohten de dochters zgn.

In afl 10 1904 v. d Ned. Leeuw, kolom 213, staat: 5 Mei 1795 begraven C G. van Thielen, wed. van Dr. Jacobus Philip Wolter Schultz

(8) Het krijgsgesohiedkundig archief van den generalen staf geeft op, dat Jan Willem van Thielen, zie onder E, een zoon is uit het 1e huwelijk van *Johan Frederik Thomas* met *Berdina* Catharina. Deze kan dezelfde zijn als Barendina van noot 7.

(9) Blijkens mededeeling van het Krijgsgeschiedkundig archief 'van den Generalen Staf werd hij 24 Maart 1784 kadet in het regiment Oranje Gelderland; 19 Maart 1790 vaandrig in idem; 8 Juh 1795 als luitenant geïncarpereerd bij het 2e bat. 4½ brigade: 1 Januari 1804 geworden het 11e bat. inf. en als luitenanbij dat bat. gebleven; 3 Dec. 1795 1e luitenant bij opgemeld bataljon; 14 Februari 1804 kapitein bij idem; 28 Juni 1805 bij de Garde van den Raadpensionaris geplaatst; 20 Maart 1807 in dezelfde kwaliteit overgegaan bij

1807 (10) met *Adriana Catharina Jeanette van der Gon,* geboren 15 April 1784 te Bergen op Zoom, sterft 7 December 1868 te Breda, dochter van Adriaan *David van der Gon,* vice-admiraal, en van diens 3de vrouw *Cathnrinn* van *Tekelenberg.*

Kinderen volgen onder letter ..... *F.*

B

Kinderen vaa Sweder Ferdinand van Thiulen, geboren *1737*

a. *Johan Wilhelm* van ***Thielen*** , kapitein-magazijnmeester der artillerie, overleden te Maastricht in 1840

b. *Alexander van Thielen*, geboren 1774, overleden in 1840, majoor, gehuwd in 1804 met ***Dorothea von Sydow.***

Kinderen volgen onder letter . . . . *G.*

c.

Kinderen van Alexander vaa Thielen en S. I. van der Mast

u. ***Jacobus Cornelis van Thielen,*** van wien mij niets bekend is.

b. ***Maria Elisabeth van Thielen,*** geboren te 's Hertogenbosch 11 Juli 1775, overleden huyze Leyerweerdl (Wierden) 1 Februari 1847, trouwt te Delden 27 Mei *1799* met Mr *Carel Frederic Herman* ***Cramer*** (11) (later *Putman* Cramer), richter van het landsgericht van Delden , advocaat-fiscaal van Twente, later vrederechter, daarna burgemeester, geboren 28 Augustus 1765 te Delden, overleden *13* Juni 1845 te Leyerweerd (Wierden).

D.

Zoon van Jan Willem van Thielen, geboren 8 Juni 1760.

Frans van der Straten van Thielen, geboren 4 September 1796 te Naarden, gepd als ritmeester, ridder der Militaire Willemsorde, sterft te Nijkerk (Veluwe) 11 April 1878 en was getrouwd met ***Henriëtte Jacoba*** Geertruida George ; dochter van den generaal George; zij sterft 25 Juli 1845 te Nijkerk.

Kinderen volgen onder letter ..... *H.*

E.

Kinderen van Johan Frederik Thomas van Thielen (1762-1807).

Uit zijn 1e huwelijk met Berdina Catharina van Thielen.

a. ***Jan Willem van Thielen,*** geboren te Bredevoort (Gelderland) den 9 Januari 1790. Hij werd 21 April 1804 volontair bij het 5e bataljon; 15 October 1804, cadet bij hetzelfde bataljon, hetwelk 1 Juli 1805 is geworden 3e regiment infanterie; 9 Januari 1806, lieutenant in hetzelfde regiment, dat geworden is het 4e regiment. De campagnes bijgewoond in 1807 en 1808 in Hannover en Zweedsch Pommeren. Niet gehuwd.

Uit zijn 2e huwelijk met Perina Roeters van Lennep:

b. *Mr. Jacobus C. van Thielen*, was ambtenaar van het Openbaar Ministerie (procureur du Roi) in België. Van zijne hand is de inleiding tot deze geslachtkundige aanteekeningen. Hij zou gehuwd zijn geweest met een juffrouw *Dubois* en o. a een zoon hebben gehad, die op jeugdigen leeftijd is gestorven.

F.

Kinderen van Alexander van Thielen (177 1 — 18 15).

a. ***Catharinus Willem van Thielen,*** geboren 15 Januari 1808 te Voorburg, gepensionneerd als majoor der infanterie, trouwt 16 Mei 1861 te Breda met Jkvr. *Philippa* Wilhelmina ***Jeanetta Elisabeth Nahuys,*** dochter van den oud-commissaris-generaal van Ned. Indië Mr Huibert Gerard Baron *Nahuys van* ***Burgst*** en juffrouw de Vries. Zij trouwt 2e met *Jacques* ***Le Fèvre de Montigny*** te 's Gravenhage, op zijn 88e jaar overleden te Bonn 13 Juni 1904. (a)

Kinderen volgen onder letter. ..... *I.*

b. ***Franciscus Marinus Eli van Thielen, geboren 5*** Mei 1809 te Alkmaar, gepensioneerd 20 Mei 1867 als generaal-majoor der infanterie, benoemd 2 December 1867 tot militie-commissaris te Leiden, overleden 10 December 1874 te Leiden. Getrouwd 25 Augustus 1837 te Delft met ***Davine Marie Clement,*** geboren 26 December 1812 te Steenbergen, overleden 7 September 1886 te 's Gravenhage.

Kinderen onder letter ..... *J.*

G.

Kinderen van Alexander van Thielen (1774— 1840).

Alexander van Thielen, geboren 1814, was in zijn jeugd Pruissisch luitenant, gehuwd met ***Henriette von Bürnau*** (Duitschland.)

Kinderen volgen onder letter. .... *K.*

H.

Kinderen van Frans van der Straten van Thielen.

a. ***Nivine Amalia van der Straten*** van ***Thielen***, geboren te Antwerpen 23 Juni 1828, getrouwd te Nijkerk (Veluwe) den 18en Augustus 1854 met *mr.* ***Jacobus Snijder***, burgemeester van Veere, ridder in de orden van den Nederlandschen Leeuw en van de Eikenkroon, geboren te Middelburg 28 Juni 1822, overleden te 's Gravenhage 29 October 1892. Zij ***hebben*** twee kinderen (12)

b. ***Helena Maria Adriana van der Struten van Thielen***, geboren te Dordrecht 1 Maart 1833, overleden te Maastricht 25 Augustus 1901, getrouwd 17 Augustus 1859 te Nijkerk (Veluwe) met *Mr. H. J. R.*

---

de Garde van den Koning; 7 October 1807 met de organisatie van 's Konings Garde, overgegaan bij het 3e regiment infanterie; bij nieuwe organisatie het 124e regiment infanterie van ligne; 18 Oct. 1814 benoemd tot luitenant-kolonel bij het 16e bat. inf. landmilitie; 18 Juni 1815 gesneuveld in de bataille van Waterloo.

Hij had deelgenomen aan de volgende veldtochten enz. : in 1793 en 1794 in Vlaanderen en Brabant; van 28 Juni tot 12 September 1797 geëmbarkeerd ter reede van Texel; in 1800 in Duitschland aan den Rijn; in 1806 in Noordelijk Duitschland.

Heeft een diploma van dankbaarheid ontvangen van den luitenant-generaal Dumonceau namens het Gouvernement wegens het gehouden gedrag bij een vijandelijken brik den 9den Mei 1798, toenmaals kommandant op Vlieland.

In 1799 bij den Helder in Noord-Holland; in 1809 in Zeeland tegen de Engelschen ; in 1510 geëmbarkeerd geweest op het oorlogschip Admiraal Zoutman met een detachement van het 124e reg. infanterie

In 1812 en 1813 in Duitschland.

In 1818 krijgsgevangen genomen op 29 October bij- en vervoerd naar Pessau: 29 April 1814 vrij gegeven om naar zijn vaderland terug te keeren

(10) Plaats van huwelijk niet te vinden, meest waarschijnlijk Bergen op Zoom volgens Krijgsgesch. Archief Gen. Staf.

(11) Grootvader van C. F. H. Putman Cramer, kolonel, militie-commissaris te Eindhoven.

(a) Zie een en ander meer volledig in Adelsarchief 1903—1904, blzz. 123 en 142 RED.

(12) Mr. Frans Willem Jan George Snijder van Wissenkerke, geboren te Middelburg 3 April 1856, raad-adviseur bij het dep! van Justitie en directeur v. h. bureau v. d. industrieelen eigendom, ridder i. d. orde v. d. Ned. Leeuw, en

Wilhelmina Maria Johanna Snijder, geboren te Middelburg 23 Juli 1857, gehuwd met Mr. H. J. M. Tijssens, rechter te Dordrecht.

Schmalhausen, kantonrechter te Axel in Zeeland, geboren 14 September 1826, overleden te Arnhem in 1896.

c. *Henriëtte Françoise* ***van der Straten van Thielen,*** geboren te Amersfoort 7 September 1841, getrouwd te Nijkerk (Veluwe) den 9en Augustus 1882 met *Joan* ***Willem*** *Putman Cramer*; zij overleed te Amersfoort 6 October 1900.

I.

Kinderen van Catharinus Willem van Thielen en Jonkvr. Philippa Wilhelmina Jeanette Elisabeth Nahuys.

a. *Ada Blanche* ***van*** *Thielen*, geboren te Vaals 14 Mei 1870, overleden te Parijs in Januari 1903, gehuwd te Bonn 15 Juli 1896 met Dr ***Michel*** *Frenkel*

b. *Elvire Gabrielle* van ***Thielen,*** geboren te 'Vaals 2 December 1871, gehuwd 27 Juni 1897 met *Wilhelm Rudolph* ***Harenstein,*** geboren 19 Mei 1872, burgemeester van Rheinböllen bij Bingen.

J.

Kinderen van Franciscus Marinus Eli van Thielen.

a. ***Alexandre*** *Adrien* ***van Thielen,*** geboren te Breda, 14 October 1838, overleden te 's-Gravenhage 16 Mei 1878.

b. *Gaspardine Cornélie* van *Thielen*, geboren te Breda 12 Juli 1840, getrouwd met den kapitein der genie ***Frans Johannes Klinkhamer,*** later luitenant-kolonel, provinciaal-adjudant te Arnhem.

c. ***Albertine*** *Françoise* ***van Thielen,*** geboren te Breda den 16en Februari 1842; trouwt den 17en October 1864 met ***August*** *Koenen*, ritmeester der O.-I. cavalerie, later als gepd luitenant-kolonel te Apeldoorn wonende; hij sterft in 1883. (13)

d. *Wilhelm François* van ***Thielen,*** geboren te Breda 22 October 1843, 1e luitenant bij het regiment grenadiers en jagers; gepd als kapitein 1 Augustus 1886.

e. *Davina* ***Maria*** van ***Thielen,*** geboren te Breda 30 September 1845.

f. *Catharina Huberta* ***van Thielen,*** geboren 2 April 1847, sterft 28 Juli 1847 te Breda.

g. *Catharina Huberta van* ***Thielen,*** geboren te Breda 17 Juli 1848, gehuwd te 's-Hertogenbosch 25 April 1867 met ***Willem Gerrit*** *Herman* ***van Blommesteyn,*** landheer op Java, geboren 18 Januari 1842.

h. ***Frans Julius August van Thielen,*** geboren te Kampen 7 September 1851, sterft 28 December 1851.

i. Cornelia ***Geertruida van Thielen,*** geboren te Breda 5 October 1855.

K.

Kinderen van Alexander van Thielen en Henriëtte von Bürnau.

a. Hans Agathon *Erdmann* van ***Thielen,*** is luitenant bij de Pruissische garde te voet geweest.

b. ***Paul Leo Alexander*** *van* ***Thielen,*** geboren 1850. (Duitschland.)

A. D. PUTMAN CRAYER.

---

(13) Dochter: Tilly Koenen, **de bekende zangeres.**

Huwelijken te Batavia in den Compagniestijd,

medegedeeld door

W. WIJNAENDTS VAN RESANDT.

(Vervolg *van kolom* 201.)

1799.

6 Februari 1799.

François *Dufour*, van Charenton in 't district van Parijs, sous-lieutenant onder het 12e bataillon van de Fransche Republiek, met Geertruida Elisabeth van *Panhuis*, van Samarang.

12 Februari 1799.

Willem Albertus ***Kers,*** van Batavia, burger, met Eugenia Theodora *Bosschaard*, mede van Batavia.

16 Maart 1799.

Mr. Willem *Top*, van Rotterdam, lid van den achtbaren Raad van Justitie des casteels, met Femmetje Luberta *Brouwer*, van Amsterdam,

16 Mei 1799.

Gerrit *Doorman*, van Amsterdam, onderkoopman, weduwnaar van Louisa Cornelia ***Martens.*** met Charlotta *Arnestein*, van Batavia.

31 Juli 1799.

Jan ***Kloprogge,*** van Utrecht, koopman en hospitalier in 't buitenhospitaal, weduwnaar van Maria *van Malen*, met Johanna Wilhelmina Cröse, van Batavia.

6 Augustus 1799.

Johan Frederik *Ihl*, van Mains, burger, met Elizabeth Adriana *Josephe*, van Batavia, weduwe van den burger Lambertus François *Macaré*.

15 Augustus 1799.

Johan Bartholomeus Rosa *Oderwald*, van Amsterdam, 1e luitenant der arthillerij, met Anna Cornelia van ***Haak,*** van Batavia, weduwe Jan George *Graaff*, 2e luitenant der arthillerij.

13 September 1799.

Daniël ***Dat,*** van Batavia, vaandrig militair, met Alida Jacoba ***Kuisen,*** van Bengalen.

3 October 1799.

Louis August *D'ormancy D'omois*, van Dijon, lieutenant-colonel van de arthillerij, weduwnaar van Appolonia *Bieman*, met Christina Tielida *Foxes*, van Batavia, weduwe van den kapitein ter zee Christiaan Lourens ***Koster.***

26 October 1799.

Frans Michael *Kilian*, van Cabo de Goede Hoop, amclerkoopman-titulair en geeworen klerk ter generale secretarije, met Jacoba *Jelleke*, van Batavia, weduwe van den burger Carel Frederik ***Beumert*** (of ***Baumert).***

28 November 1799.

Divad Seirdna *Nolijb* (*), van Batavia, boekbinder, weduwnaar van Susanna Gerdonia *Jacobs*, met Gerarda Hendrica ***de Hoop,*** mede van Batavia.

5 December 1799.

Johannes ***Beylon,*** vau Macassar, burger, weduwnaar van Amelia *Zacharias*, met Sophia Johanna van ***Timor,*** weduwe van den inlandsch burger Abraham Anthony.

17 December 1799.

Jan Michiel *Lodovicie*, van Amsterdam, tweede practisijn in 't buitenhospitaal, met Alida Jannetta ***Wonneman,*** van Amsterdam.

(*) Zie de noot in **kolom 198 t. v.**

31 December 1799.

Jan Abraham *Boogaart*, van Zoutelande, luitenant ter zee, weduwnaar van Johanna Jacoba *du Moulin*, met Deliana Francina *Hakker*, van Batavia.

1800.

10 Januari 1800.

Jacob van *Spierenburg*, van Amsterdam, onderkoopman en secretaris van huwelijksche en kleine gerechtszaken, met Anna Theodora *Vermeer*, van Batavia.

16 Januari 1800.

Mr. Joan Adriaan *Doornik, van* Esch bij 's Hertogenbosch, waterfiscaal, met Theodora Cornelia Hendrika *Keyser*, van Joan na.

23 Januari 1800.

Jan *Stave*, van Amsterdam, lid van 't eerwaarde college van heeren rcheepenen deser steede, met mejuffrouw Johanna Cocnradina Renne, van Samarang, douarière van den weled. gest. heer Pieter *van de Weert.*

30 Januari 1800.

Evert Johannes *Le Francq van Berkhey,* van Amsterdam, capitein-militair en aide de camp, met Femmetje Luberta *Brouwer,* mede van Amsterdam, weduwe van 't lid in den Hoogen Raad van Justitie Mr. Willem *Top.*

17 Februari 1800.

Hendrik *Hillebrink*, van Amsterdam, afslager van 't vendu-comptoir, weduwnaar van Elizabeth *van Wieringen*, met Arnolda Aletta *Reper*, weduwe van 't opperhoofd te Japan Mr. Gijsbert *Hemmy*.

5 Maart 1800.

Jacob Bernhard *Deibert*, van Colombo, boekhouder, met Johanna Wilhelmina *Lette*, van Leyden.

10 Maart 1800.

Jacobus Jansen, van Vlissingen, capitein-luitenant ter zee, met Sophia Dorothea van *Piron*, van Berlijn, weduwe van den koopman Frederik *van Halem.*

14 Maart 1800.

Jacob Nicolaas *Michell*, van Amsterdam, notaris binnen deze stad, met Johanna Frederika *Freese,* van Batavia.

1 April 1800.

Jacob Andries *van Braam,* van Hougly, adsistent en carga van de Chinasche handel, met Ambrosina Wilhelmina van *Rijck*, van Passourouang.

April 1800.

Carolus *Lijnis*, van Edam, koopman en administrateur in 't graanmagazijn, weduwnaar van Apollonia Hendrina *Volle,* met Johanna Henrica *Jacobs*, van Malacca, weduwe van den luitenant-collonel der burgerij alhier Charles Joseph *Balmain*.

24 Mei 1800.

Willem *Wardenar,* van Leyden, geëligeert opperhoofd van Japan, met Job anna M argaretha *Filius*, van Samarang, , weduwe van den boekhouder Christoffel *de Graaff.*

10 Juni 1800.

Johan Hendrik *Bauer*, van Hessenkassel, opperchirurgijn, met Anna Maria *van Panhuys*, van Samarang, weduwe van den onderkoopman Johan Daniël van *Rom.*

22 Augustus 1800.

Dirk *Kool*, van Batavia, extra ordinair klerk bij den translateur, met Johanna Clementine *Specht*, van Batavia.

20 November 1800.

Alois *Kieverlijn*, van Constans, capitein-commendant van 't corps inlandsche cavalerij, met Johanna Francina *van Garlingh,* van Grissé.

1801.

28 Januari 1801.

Johan Bernard *Decker,* van Adenstadt, eerste practizijn van 't binnenhospitaal en stadschirurgijn, met Johanna Cecilia *van Rijck*, van Passourouang, weduwe van den luitenant van het jagercorps Eberhard *Gerold.*

11 Maart 1801.

Joost Carel *Romswinckel*, van Haarlem, onderkoopman en pl. adj. eerste gezworen klerk ter generale secretarij, met Catharina Wilhelmina *van Stocbtm,* van Batavia.

8 April 1801.

Johan Thcodoor *Ross*, van Bakel, predicant der Nederduiteche gemeente alhier, met Christina Diderica *Dircks* van Amboina, weduwe van den WelEd.gestr. heer tweede secretaris der Hooge Indische Regeering Stephanus Dominicus *Oldenzeel*.

17 Juli 1801.

George Lodewijk Goose, van Batavia, koster der Lutersche kerk. weduwnaar van Hendrina Wilhelmina van *den Bergh*, met Frederica Wilhelmina *van Piron*, van Berlijn, weduwe van den boekhouder Cornolis Egidius *Heyer.*

31 Augustus 1801.

François *van Braam,* van 's Hertogenbosch, eerste secretaris der Hooge Indische Regeering, weduwnaar van Cornelia *Barkey*, met Adriana Maria *Ekenholm*, van ....

17 September 1801.

Johannes Michiel Gratiaan, van Tutucorijn, ord. klerk compt. van den geheimschrijver van den Heere Gouverneur-Generaal, met Petronella Louisa *Macaré*, van Batavia, weduwe van den onderkoopman en secretaris van het college van boedelmeesteren der Chineezen en andere onchristen sterfhuizen Gerardus *van Rekelinghuyzen.*

13 October 1801.

Willem Diederik *Pielat*, van Lekkerkerk, oud majoor tit. van de infanterij, weduwnaar van Johanna Carolina *Rething*, met Anna *Heim*, van Batavia, weduwe van het lid van 't eerwaarde college van heemraden Richold ter *Scheggert*.

22 December 1801.

Frederik *Winkelar*, *van* Pruisminde, vaandrig van de Westzijdsche burger-compagnie, weduwnaar van Anna Maria Henrietta Christina *Schutsen*, met Catharina van Doorn, van Batavia, weduwe van den baas der zeilmakers Jacobus *Heus.*

1802.

8 Januari 1802.

Jacobus *van der Krull*, van Amsterdam, burger en aanspreker alhier, met Leolinda Donsiana *Jacobs*, van Batavia.

11 Januari 1802.

Johannes van *der Mey*, van Amsterdam, meesterknegt der metselaars in 't ambagtskwartier, met Amarentia *van Sintruyen*, van Batavia.

25 Januari 1802.

Christiaan *van Schreyn*, van Middelburg in Zeeland, gezworen klerk ter generale secretarij van H. H. Edelheden, met Geertruida Jacomina *Steufhaas*, van Batavia.

4 Februari 1802.

Samuel *Audebert,* van Amsterdam, ondermandoor in 't ambagts-kwartier, met Maria Elisabeth *Sluiter,* van Sourabaya.

10 Februari 1802.

Johan Godfried *Wouters*, van Padang, oppermeester van 't ambagts-kwartier, weduwnaar van E. ***Hagen,*** met Geertruida Leonora *Wassenberg*, van Batavia.

26 Februari 1802.

Jacobus van ***Thiel, van*** Amsterdam, adsistent, met Eugenea ***de Jong,*** van Bntavia.

18 Maart 1802.

Lambertus *Vollenhoven*, van Gale, sous-luitenant en adjudant van 't corps jagers, met Anna Maria Elizabeth *Smit*, van Lutzelburg.

23 April 1802.

Willem *de Vries*, van Amsterdam, onderkoopman en tweede suppoost over de stamboeken van het militair departement, met Maria Helena Goosen, van Batavia, weduwe van den oppermeester Johannes Laurens ***Xmit.***

29 April 1802.

Jacobus Julius van ***Aitsma,*** van Batavia, boekhouder, met Henriëtte Margaretha *Specht,* van Batavia.

19 Mei 1802.

Hendrik *Lilar*, van Rijswijk, capitein van het americaansch schip ....., met Magdalena Sannetto Dinte *Meyer*, van Schiedam,

7 Juni 1802.

Johannes Egidius ***van*** *Massauw*, van 's Gravenhage, adsistent, met Jacoba Edzardina ***Paringauw.***

21 Juli 1802.

Anthony ***Schouten,*** van 's Hertogenbosch, oud capitein der arthillerij, met Geese Andromida *van* der *Sluys*, van Batavia, weduwe van wijlen den capitein der infanterij Christiaan Frederik *Prohl.*

18 Augustus 1802.

Anthony ***Keulen, van*** Amsterdam, boekhouder, met Maria Josepha ***de*** *Jong*, van Batavia.

19 Augustus 1802.

Balthasar Frederik Willem Baron *von Lutzow*, van Perlin, luitenant-collonel bij de genie, weduwnaar van Dorothea Maria *Budach*, [zie Wapenheraut 1903, blz. 133 sub 49, n° 2], met Johanna Coenradina *Renne*, van Samarang, weduwe van den schepen deser stede Jan ***Stave.*** (getr. 12 Sept. d a. v)

26 Augustus 1802.

Frederik *Salengre,* van Strelitz, boekhouder, met Geertruida Johanna *Staalhoff*, van Batavia

14 September 1802.

Louis ***du*** *Moulin*, gegageerd capitein-luitenant-militair, met Johanna Jacob *Rijnhard*, van Batavia, weduwe van Mathijs *Strom*, ***gewezen*** krankbezoeker.

26 October 1802.

Dirk Willem *Kool*, van Batavia, eerste klerk van boedelmeesteren, weduwnaar van Estrina Rudolphina *Timmerman*, met Johanna Margaretha de ***Beuufort,*** van Batavia, weduwe van den opperchirurgijn Hendrik Arnold Daniël *Bertz.*

2 November 1802.

Pieter Jacobus ***Sfeufhaas,*** van Batavia, postuleerend procureur van heide de rechtbanken alhier, met Frederika Geertruida ***Wannemuker,*** mede van Batavia.

Hiermede zijn ook deze consentbrieven beeindigd en volgt tot slot een „Trouwboekje" loopende van 14 Januari 1802 tot 15 Januari 1807.

Behalve den datum van het huwelijk worden hierin ook vermeld de namen der personen, die bruidegom en bruid assisteerden.

2 December 1802.

Jan Jacobus ***van*** *Overzee*, van Batavia, burger, met Santjie Claus, van Maccassar, bejaarde dochter, geads. met Tertulinnus *Alexanders* en Catharina ***Bartels.***

1803.

22 Januari 1803.

Elias Jacob *Roesler*, van Bautzen, prov. koopman en geheimschrijver van Z. H. Edelheid den heere Gouverneur-Generaal. met Anna Maria *Lelivelt*, van Samarang, geads. door den Heer Johannes Michiel *Gratiaan* en zijn vrouw Potronella Louisa *Macaré.*

3 Februari 1803.

Jan Pieter *Verklocke*, van Batavia, burger alhier, met Geertruida *Boudewijns*, mede van Batavia, geads. met Johannes Michiel *Gratiaan* en juffrouw Jacoba *Halbergh*, geb. van *Rossum*, huisvrouw van den heer Johannes *Halbergh.*

10 Februari 1803.

Carel Willem *Thalman*, van Berlijn, oud majoor van de infanterij, met Maria Johanna *Jurgens*, van Cabo de Goede Hoop, weduwe van den capitein ter zee Carel Jacob *Brugman*, geads. door Andries ***Jonker*** en zijn vrouw Catharina Johanna *van Riemsdijk.*

26 Februari 1803.

Jean Baptist ***Pinchetti,*** van Worms, prov. opperkoopman en lijfarts van den koning van Bantam, weduwnaar van Orsula *de Peki*, met Henrietta Cornelia *Lelivelt*, van Samarang, weduwe van wijlen den onderkoopman en Bantam's fiscaal Willem *Harting*, geads. met de agtbr. heer landdrost Mr. Js Gd. *Helmcke* en desselvs beminde.

Matthijs *Senn van* ***Bazel*** Junior, van Batavia, burger alhier, met Elizabeth ***Karsseboom,*** van Sumatra's Westcust; geads door de heer Franciscus Carolus Hendricus *Asmus* en desselvs vrouw Elizabeth Adriaua ***Phottnans.***

3 Maart 1803.

Simon *Dirks*, van Amsterdam, burger lid in het eerwaarde college van heeren scheepen deser stede, weduwnaar van Magdalena Reiniera Geertruida ***van*** *Tessel,* met mejuffrouw Maria Magdalena *Jelleke*, van Batavia, weduwe van wijlen den oud majoor tit. der burgerij Martin *Wyszynsky* ; geads. door den heer Daniël *van* Son en mej. Anna Sophia *Goedbloet.*

(Wordt vervolgd)

Titels en namen.

(Vgl. ***Maandblad 2*** en 6, 1905).

Ik ben het met ons geacht medelid Mr. VAN DER FEEN DE LILLE volkomen eens, dat een ambtenaar van den B. S. geen genealoog behoeft te wezen; doch m. i. moet het gemakkelijker voor hem zijn de Staatsalmanakken te raadplegen dan de jurisprudentie over dat onderwerp bij te houden.

Daarbij komt mij voor, dat juridische vertogen en jurisprudentie weinig geschikt zijn, om in deze eeu beslist oordeel te vellen. De jurisprudentie toch is helaas dikwijls in lijnrechten strijd met de bedoeling van den wetgever.

Ik vestigde dan ook de aandacht op de voorschriften, en daaraan heeft de ambtenaar zich te houden. Het Kon. besluit van ***26*** Jan. 1822 (***Stbl. no.*** 1) is zeer duidelijk, terwijl de Minister van Justitie in zijn circulaire van 15 Februari 1859 bepaalde, dat de ambtenaar van den B. S. die aan een onadellijk peraoon een adellijken titel toe-

kent, zich blootstelt aan de straffen bedreigd bij de wet van 6 Maart 1818 (*Stbl.* no. 12). Art. 1 van genoemd Kon. besluit beveelt uitdrukkelijk aan alle hoven en rechtbanken, de ambtenaren van den B. S., de notarissen en alle andere openbare ambtenaren, om in hunne akten, aan de personen daarin voorkomeode, toe te schrijven de adellijke titels en kwalificatiën, waarmede zij „door Ons" zijn begiftigd of erkend, met uitdrukkelijk verbod aan bovengenoemde personen om in hunne akten eenige adellijke titels of kwalificatiën toe te kennen aan personen, welke daarmede niet „door Ons" zijn erkend of begiftigd.

Waar de Minister van Justitie in 1859 geen twijfel toeliet over de geldigheid van dat Koninklijk besluit, hebben de ambtenaren van den B. S. dat voorschrift op te volgen.

En dat die verkeerde inschrijvingen steeds voortgang hebben bleek dezer dagen weder te 's Gravenhage, waar de op 6 Sept. overleden Douairière van Baron van Heeckeren W aliëo werd ingeschreven als Henriette Maria baronesse van Wijnbcrgen, terwijl zij behoorde tot den niet adellijken tak van dat geslacht (1). Ook in de advertentie door den zoon geplaatst (zie 0. a. *Vaderland* van 9 Sept.) wordt de titel vermeld. Indien de ambtenaar van den B. S *Nederland's Adelsboek 1905* had opgeslagen, had hij bemerkt, dat die titel niet in de akte mocht worden opgenomen.

Nog werden mij gesignaleerd een huwelijk Werdmüller von Elgg met een *Jonkvrouw* van Rijckevorsel, welke laatste tot een niet adellijken tak behoort. Alsook een den 31 Aug. 1898 te Magelang gesloten huwelijk van W. H. Hioolen met ***Jonkvrouw*** J. P. Oetgens van Waveren Pancras Clifford. Deze dame heeft evenmin recht op het praedicaat. De in *Maandblad* XXIII, kolom 64, genoemde Mevrouw Prins-Sickinghe, te 's Gravenhage overleden 18 April 1905, blijkt bij den B. S. te zijn ingeschreven [Zie *Land* en ***Volk*** van 18 April] als ***Jkvr.*** E N. C. A. Prins, geb. Sickinghe! In het adresboek van 's Gravenhage 1904—1905 komt op blz. 55 (Scheveningen) voor ***Jonkvr. 0.*** Tb. S de Vos van Nederveen Cappel (2).

Dit alles moge nu zeer onschuldig lijken en zijn, doch dergelijke onnauwkeurigheden behoorden altbans te worden vermeden in officieele akten.

M. G. WILDEMAN.

VRAGEN EN ANTWOORDEN.

Bols (Bolsios), — Wie heeft de goedheid mij inzage te geven van mogelijk bestaande genealogie over deze bekende Amsterdamsche familie, of mededeelingen omtrent dit geslacht te doen.

Arnhem. N. J. R.

von **Gosman.** — Wie verplicht mij door aanvulling van het onderstaande :

Johan Wilhelm Gericke (1744—1814), huwde ..... te ..... *Susanna Magdalena Catharina* ***von Gosman,*** gedoopt 7 Mei 17 .. te Kleef, overleden ..... te Kleef.

(Ouders: ..... van Gosman en .. ...)

J. W. F. J.

(1) De geachte inzender bedoelt natuurlijk: tot een tak van dit geslacht welke nog geen erkenning van adeldom verkreeg". Red.

(2) Het ware o. i. beter, zich te bepalen tot het wijzen op foutieve opgaven in akten van den burgerlijken stand en andere authentieke akten. Het Haagsch adresboek is de laatste jaren een zoo beruchte cacographie geworden, dat het bijkans naief schijnt op een enkel daarin voorkomend ten onrechte toegekend praedicaat te wijzen. Red.

Hamsfort (XXT, 158, 175, 208, **285).** — In aansluiting aan het vroeger medegedeelde kan wellicht het volgende nog van nut zijn.

Blijkens cijnsregisters in het Rijksarchief te Brussel golden cijnzen aan den Hertog van Brabant, in het kwartier van Oisterwijk :

Omstreeks 1380. ***Gerard, Jan, Dirk*** en ***Elisabeth,*** kinderen van ***Bartholomeus van der Amersvoert.***

Omstreeks 13S0. *Hendrik* ***van der Amervoert.***

1380. Steven van Amelsvoert.

1448. *Bartholomea*, huisvrouw van ***Steven van Amervoert.***

1448. *Bartholomeus*, zoon van *Bartholomeus* ***Stevensz. van der Amervoert.***

1448. ***Elisabeth,*** weduwe van ***Peter*** zoon van ***Steven van der Amelvoert***, met hare 4 kinderen.

1522. ***Anthonis***, zoon van ***Jan*** zoon van ***Bartholomeus van der Amervoirt***, als navolger van ***Aleid,*** weduwe van ***Bartholomeus*** *Stevensz. van der Amervoirt.* Met zijn zuster *Agnes* was hij erfgenaam van Peter Toyts.

1522. ***Geertruid,*** weduwe van ***Jan*** zoon van *Jan Bartholomeusz. van der Amervoirt*, met hare 5 kinderen Later gold dezen cijns *Cornelis* zoon van ***Jan*** van ***der*** *Amervoirt* (Vgl. XXI, 208, 27 Juli 1538)

1543. ***Margaretha,*** weduwe van *Cornelis* zoon van *Hendrik* ***Stevensz. van der Amervoirt.***

De protocollen der Bossche schepenbank geven nog het volgende :

27 Juni 1520. ***Augustinus*** zoon van wijlen ***Steven van den Amelvoirt***, weduwnaar van *IJda* dochter van wijlen *Hendrik Zeghers*, en bij haar vader van *Cornelis* en *Dympna*, alsmede van de onmondige ***Jan, Margaretha, Maria,*** *Commertje* en ***Elisabeth.***

1520. Jan die Lewe, weduwnaar van ***Ermgard,*** dochter van ***Lambert van der*** *Hamptvoert*, en bij haar vader van Henrica, gehuwd met Gerard Wellens.

6 Febr. 1522. ***Jacob,*** zoon van wijlen ***Jan van der*** *Hamsvoirt* (vgl XXI, ***285,*** waar hij ***van der*** *Aemsvort* wordt genoemd) verkoopt met zijn huisvrouw ***Engelken,*** dochter van wijlen ***Hendrik van der Amervoert,*** een cijns van 2 gouden peters uit goed onder Oostelbeers

2 Juni 1530. ***Peter van Wijck,*** zoon van wijlen ***Peter zoon*** van wijlen ***Peter Stevenz. van*** der *Amervoirt* (vgl XXI, ***285, 20*** Aug. 1535), verkoopt een stukje land achter den Vuchterdijk bij de Dieze.

11 Aug. 1530. ***Jan,*** zoon van wijlen ***Jan van der Hamsvoert,*** koopt een cijns van 4 pond uit land onder Schijndel.

8 Febr. 1533. ***Jan*** van ***der*** *Hamsfoirt* zoon van wijlen ***Jan,*** verkoopt een cijns van 4 pond uit 's keyserscamp onder Schijndel (vgl. XXI, 285, 19 Maart 1535). B. v. B.

Hoffmann—Momma (XXIII, 27, 106,141). — Hoogst merkwaarkig voorbeeld van wijziging (door afknotten) van een familienaam. De heer Wildeman toont reeds aan, hoe van ***Mommael*** men *Momma* schreef, en weet niet, dat, nog korter, men later tot ***Mom*** kwam. Uit het Batav. archief bleek mij toch :

Catharina Arnoldina Mom, begraven te Batavia 11

April 1813, oud 23 jaar, was huisvrouw sedert 1805 van *Jan Izaak van Seoenhoven,* den lateren Raad van Indië. Daar van Sevenhoven hertrouwde met jonkvrouwe *Jacoba Maria Goldman*, zal hij uitvoerig behandeld worden in mijn geschiedenis der familie Goldman, voorkomende in mijn „Oude Indische Families." Deze van Seveuhoven († 1841) is de eenige van dien naam die Raad van Indië geweest is. Vrage : is Catharina Arnoldina Mom dan dezelfde als Carolina Henriëtte *Momma* ? Van waar bleek den heer Wildeman, dat deze laatste gehuwd was met den Raad van Indië van Sevenhoven? Voor mijn opgave sta ik in. Bovendien vond ik elders nog, dat de *Val* en *mijn* van Sevenhoven zich familie van elkaar noemen.

W. W. v. R

Knoppert-van Egmond (XXIII, 205). — Mogelijk kan tot determineering van de persoon van Henrica van Egmond dienen, dat zij was uit den tak *Kenenburg* (niet *Vanenberch*).

's Gravenhage. J. D. WAGNER.

van Mulbracht. — In jaargang 1895, kolom 74, lees ik: *Cntharina Odilia Vorsterman,* ged. 16 April 1693 te Roermond, tr. 3 1 Jan. 17 12 aldaar met *Gerardus van Mulbracht*, ontvanger der exploitcn en le officiaal bij het Hof van Gelre. Hieruit:

1. *Anna Gertrudis van Mulbracht;*
2. *Joannes Antonius Franciscus v M.*;
3. *Antonius v. M*, tr. *Gertrudis Albouts*, waaruit Franciscus v. Mulbracht

In kolom 96 van dezen jaargang staat:

Gerardus v. Mulbracht, Ontv. Keiz Majest. en Catha. Odilia Vorsterman waren de ouders van:

1. Anna Gertrudis v. M., ged. 26 Juli 1713;
2. Jan Ants. v. M., ged. 23 Juni 1718;
3. *Gosw. Frans v M.*, ged. 14 Nov. 1720.

Wie van de beide onder 3o genoemden is nu de juiste?

E. W. v. H.

Samson. — De tot den adel van de Baltische provinciën behoorende familie Samson von Himmelstjerna stamt af van *Naäman* Samson , die in de 16de eeuw als officier te Riga kwam en aldaar in 1568 bevelhebber der stedelijke troepen was. Hij stierf te Riga in 1583. Zijn zoon *Herman Samson* was Luthersch predikant en werd in 1622 door Koning Gustaaf Adolf van Zweden benoemd tot superintendant van Lijfland ; Koningin Christina verhief hem 19 Sept. 1640 in den Zweedschen adelstand met de naamstoevoeging von *Himmelstjerna, en* onder bepaling, dat hij het tot dusver door hem gevoerde wapen zou blijven behouden. Dat wapen was gedeeld: a. in zilver een blauwe ster ; b. in goud een zwarte ossekop; helmteeken : een zwevende blauwe ster en een links daarvan geplaatste zwarte vleugel; dekkleeden : goud en zilver, gevoerd met blauw.

Omtrent de afkomst van Naäman Samson is niet anders bekend dan het volgende, voorkomende in „Memoria Samsoniana", in 1644 uitgegeven door Ds. Rceverus. Men leest daar: „Patrem habebit virum perqua strenuum *Naemanum Samsonium*, Ductorum hic civilium ordinum fortissimum, *Geldria oriundum , ubt Samsoniorum adhuc familia multis virtutum nominibus celebratur*"; en op eene andere plaats : „Patrem autem habebit *Naemanium Samsonium*, virum strenuae fortitudinis experimentis specta bilem *quae non* in *Geldria* sua *tantum,* sed *cumprimis inter arma Francisci Gallorum Regis* gloriosissimi, **in adolescentia** *edidit,* ut virili tandem instruotus robore , in Livoniam veniret, Ductor que hîc civilium ordinum utilissimus crearetur".

Ondergeteekende veroorlooft zich de hulp van de leden van het Genootschap in te roepen ten einde omtrent Naäman Samson, en zoo mogelijk omtrent diens voorouders, iets naders te vernemen

Riga. F. von SAMSON HIMMELSTJERNA.

van Soestdijk vau Cloon -de Wijs (XXI, 10; XXTII, 77, 78). — *Steven van Soestdijk* tr. te Utrecht (Jacobikerk) 24 Aug. 1665; zijn zoon *Henrìe,* is ged. te Utrecht, begr. Buurkerk, ondertr. Utrecht (tr. Rotterdam) 23 Juli 1713.

Maria van Cloon, † Utrecht 30 Juli 1760.

Pieter de *Wijs*, ged. Utrecht Catharijne kerk 13 *Juni* 1676, † Maarssen, begr. Utrecht.

Mr. Philippus Jacobus (geen Hendrik) v. *S.* v. *Cl.*, ged. Utrecht Domkerk 8 *Sept* 1715, † Utrecht 22 Mei 1767. Hij tr. in de Buurkerk. Zijn vrouw *A. A de Wijs* is ged. te Utrecht in de Buurkerk 9 Mei 1717.

Zie omtrent deze geslachten : Gemeentearchief Utrecht, verschillende dossiers bewaard onder nummers 1444, 1732, 1733 en 3108

Utrecht, Juli/Aug. 1905. D. G. v. E.

Verbouck, — Geparenteerd aan Clara Jansd. van Spaerwoude, overl. 4 Aug. 16 15 bij Delft. Wie heeft de goedheid mij inzage te verleenen van mogelijk bestaande genealogie van dit geslacht, of mededeelingen dit geslacht betreffende te doen.

Arnhem. *N.* J. R.

vau Westerbolt-vao Lintelo. — *Johan Frederik van Westerholt, Hackfort,* enz., ged. 13 Juni 1697 te ....., overleden 6 Sept. 1751 te Vorden, huwde .. November 1722 te .... *Sophia Charlotte* des H. R. R. gravin *von Elodorp- Wartensleben*, geb. 2 Sept. 1702 te ....., overl. 2 Juli 1771 te Arnhem.

Arnold Willem Timon van Lintelo, geb. 30 Jan. 1700 (of 1701 : Geld Volksalm.) te ... ., over1 15 Juni 1774 te Zutphen, huwde 26 Jan. 1728 te 's Hertogenbosch *Elisabeth Louise des Villattes*, ged. 29 Nov. (of 18 Nov. : Geld. Volksalm.) te 's Gravenhage (Gr. Kerk).

Hunne dochter *Anna Maria. Dorothea van* Linfelo, gehuwd met *Fred. Lod. Buchard van Westerholt*, ged. 30 Aug. 1743 te Zutphen, overleed 17 April 1809 te .....

Wie vult het ontbrekende in? J. W. F. J.

Jhr. van Kiuschot te Tiel aoude gaarne in ruil ontvangen duidelijke lakafdrukken (cachetten, zegelring enz.) en slagstempels van familiewapens ; meer dan één afdruk of stempel kan in ruil gezonden worden, mits ze onderling verschillen in uitvoering.

INHOUD 1906, No. 9.

Iets over Jasper van Kinsohot (1552-1603) [en een afschrift van zijn familieregistertje Ioopende van 1578—1601], door M. G. Wildeman. — Oude Indische families, door W. Wijnaendts van Resandt — Geslachtkundige aantoekeningen der familie van Thielen, door A. D. Putman Cramer. — Huwelijken te Hatavia in den Compagniestijd, medegedeeld door W. Wijnaendts van Resandt. — Titels en namen, door M G. Wildeman. — Vragen en antwoorden: Bols (Bolsius). — von Gosman. — Hamafort (XXI, 158, 175, 208, 285). — Hoffmann—Momma (XXIII, 27, 106, 141). — Knoppert-van Egmond (XXIII, 205). — van Mulbracht. — Samson. — van Soestdijk van Cloon-de Wijs (XXI, 10; XXIII, 77, 78. — Verhouok. — van Wcsterholt-van Lintelo

Gedrukt bij Gebrs. J. & H. van Langenhuysen te 's Gravenhage.

MAANDBLAD

VAN HET

Genealogisch-heraldiek Genootschap „De Nederlandsche Leeuw.”

Dit blad verschijnt maandelijks en wordt alleen aan de leden van het Genootschap gezonden. Bijdragen en correspondentie betreffende de redactie en verzending van het Maandblad zijn te richten aan den redacteur Jhr. Mr. F. BEELAERTS VAN BLOKLAND, 22 *Jan* van *Nassaustraat*, te *'s Gravenhage*. Aanvragen om exemplaren van vroeger verschenen Maandbladen zijn te zenden aan den adjunct-redacteur, C. VAN ERPECUM, 18 *Maliestraat*, te *'s Gravenhage*.

Brieven, aanvragen, enz., betrefiende het Genootschap te richten aan den secretaris, Jhr. Mr. E. B. F. F. WITTERT VAN HOOGLAND, 25 *Jan van Nassaustraat*, die betreffende de bibliotheek aan den bibliothecaris, W. *Baron* SNOUCKAERT VAN SCHAUBURG, 96 Jan *van Nassaustraat*, beiden te *'s Gravenhage*. — Contributiën enz. aan den penningmeester, C. F. GIJSBERTI HODENPIJL te *Vrijenban* bij *Delft*. — Leden te 's Gravenhage betalen per jaar ƒ 1 O.-contributie, zij die buiten 's Gravenhage wonen ƒ 6. —.

De redactie van het Maandblad wijst er nadrukkelijk op, dat zij niet aansprakelijk is voor de strekking of den inhoud der onderteekende stukken.

N°. 10. XXIIIe Jaargang. 1905.

Adreswijziging.

P H . F. L. C. LACH DE BÊRE . . . . *Djocjakorta.*

Geslacht van Wijn.

Van het geslacht van Wijn (van Win) had de ondergeteekende gelegenheid, voor een groot deel uit de oude doop- en trouwregisters, een goed aaneensluitende genealogie van acht generaties samen te stellen, waaraan wel niet heel veel zal ontbreken, ofschoon een paar onplaatsbare gegevens nog op leemten wijzen.

In eene biographio van Govert van Wijn (over wien later) lezen wij, dat zijn overgrootvader, door den oorlog geruïneerd, uit Keulen naar Maasland kwam. Deze persoon, die als uitgangspunt dezer genealogie dient, wordt daarbij niet met name genoemd; doch uit de verdere gegevens valt af te leiden, dat hij *Pieter* van *Wijn* heeft geheeten, terwijl hij, naar schatting, omstreeks 1545 zal geboren zijn Hij moet minstens drie kiuderen hebben gehad, te weten : 1°. Cornelis, die te Maasland of te Maassluis heeft gewoond, 2°. Jan, wiens woonplaats Maasland was, en 3°. *Govert*, die te Maassluis woonde. (Hunne kinderen volgen respectievelijk onder A, B en C)

A. Kind van Cornelis Pieterszoon van Wijn, de moeder onbekend :

Pieter Corneliszoon van *Wijn*, die te Maassluis woonde en gehuwd was met *Simontje Simons* (kinderen sub D).

B. Kinderen van Jan van Wijn, de moeder onbekend :

1°. *Gerrit Janszoon van Wijn*, in 1639 herbergier te 's Gravesande (kinderen sub E).

2°. *Krijn Janszoon van Wijn*, die te Maasland woonde (kinderen sub F).

C. Kinderen van Govert Pieterszoon van Wijn, de moeder onbekend :

1°. *Willem* van *Wijn*, gedoopt te Maassluis 20 Jan 1619, als zoon van *Govert Pieterszoon*, en aldaar gehuwd 27 April 1640 met *Maertgen Davids* (kinderen sub G).

2°. *Maertje* wan *Wijn*, die nakomelingen had.

3°. *Trijntje van Wijn*.

D. Kinderen van Pieter Corneliszoon van Wijn en Simontje Simons (A) :

1°. zou ik aan hen kunnen toeschrijven : *Covert van Wijn*, die opgegeven wordt op 4 December 1642 te Maassluis te zijn geboren (doch wiens doop ik er niet vond); omdat een andere *Govert Willemszoon van Wijn*, die in 1644 gedoopt werd, van Willem Govertazoon van Wijn afstamde en er toen slechts twee van Wijns, aan mij bekend, waren, die te Maassluis woonden. Toch is het mogelijk, dat hij de zoon was van een onbekend vierde kind van Govert van Wijn: van een broeder dus van de drie sub *C* genoemden, waarvoor wel wat te zeggen is negens den voornaam.

Deze Govert van Wijn was penningmeester der visscherij te Maassluis en ongehuwd. Hij was zeer vermogend en deed veel voor Maassluis en voor zijne familie

Hij stierf te Maassluis op 21 Januari 1738. Zijn portret, toen hij 90 jaar was door Vollevens geschilderd, moet er nog in het weeshuis aanwezig zijn. Onder hetzelve schreef Hendrik Schil het volgende:

„Van Wijn de roem en eer van wijd bekend Maassluis,
„Die 't heerlijk orgel schonk aan 't heilig bedehuis,
„En tachtig vrienden (1) wou verrijken in zijn leven,
„Ons dorp versierde (2), wees en weduw heeft bedeeld (3),
„En door de kerk der deugd naar d'eerkapel wou streven,
„Staat hier naar 't leven, door Vollevens uitgebeeld.”

2°. Cornelis *van Wijn*, gedoopt te Maassluis 12 Febr. 1651 en jong gestorven.

3° Cornelis *van Wijn*, gedoopt te Maassluis 18 Februari 1652, gehuwd met *Trijntje Pieters van Lis* (kind sub R).

4° *Grietje van Wijn*, gedoopt te Maassluis 23 Mei 1655.

Het is mogelijk, dat er vóór 1651 nog meer kinderen waren, die ik niet heb.

E. Kinderen van Gerrit Janszoon van Wijn. de moeder niet vermeld (B 1) :

(1) Familieleden, wien hij ƒ 225000 schonk.
(2) Hij plantte lindeboomen in de hoofdstraat.
(3) Hij wordt „weergaloos weldadig” genoemd.

1°. ***Willem Gerritsxoon*** van ***Wijn, van*** wien een begrafenispenning van 1703 moet bestaan. Hij woonde te Maasland. (Kinderen sub I).

2°. ***Aerye van Wijn,*** gedoopt te 's Gravesande 3 September 1634, huwde te Monster 30 April 1656 met Jenneken ***Hnybrechts, van*** Monster. (Hun zoon sub J).

3° ***Pieter van Wijn, gedoopt*** te 's Gravesande 20 April 1636, in 1672 kapitein der schutterij te Maassluis, met 266 man, gehuwd met ***Maertje Ariens Uyttendoorn,*** (Hunne kinderen sub K).

4°. ***Leendert van Wijn,*** gedoopt te 's Gravesande 30 Januari 1639. Zijne vrouw werd begraven in den Haag 15 Januari 1706.

5°. *Geertje* van *Wijn*, gedoopt te 's Gravesande 1 September 1641.

6% Jan van *Wijn*, gedoopt te 's Gravesande 1 Juni 1648. Hij woonde aldaar (kinderen sub L).

F. kinderen ***van*** Krijn Janazoon van Wijn, de moeder niet vermeld (B 2):

1°. ***Jan van Wijn,*** gedoopt te Maasland 26 Juli 1643,

2°. vermoedelijk ***Cornelis van Wijn***, van Maasland (andere van Wijns dan de hem als vader toegeschrevene schijnen er toen te Maasland niet te zijn geweest). Hij huwde (afk. te Vlaardingen tusschen 1672 en 1686) met *Trijntie Ariëns Patijn* van Maassluis (kinderen sub M).

G. Kinderen van Willem van Wijn en Maertgen Davids (C 1) :

1°. ***David Willemszoon van Wijn,*** gehuwd te Maassluis in 1669 met ***Maertentie Pleime.*** Zij woonden te Maassluis (Hunne kinderen sub N).

2°. ***Govert Willemszoon*** van *Wijn,* gedoopt te Maassluis 27 Januari 1644, aldaar gehuwd 25 Maart 1668, met ***Geertje Claes. Zij woonden*** te Maassluis (Kinderen sub Oj.

H. Zoon van Cornelis van Wijn en Trijntje Pieters van Lis (D3):

Pieter van Wijn, gedoopt te Maassluis 4 April 1683 (kinderen sub P).

I. Kinderen van Willem van Wijn, de moeder niet vermeld (E 1) :

1°. ***Jacob van Wijn,*** gedoopt te Maasland 14 Juli 1658.

2°. ***Pieter*** van *Wijn,* gedoopt te Maasland 31 October 1660. Hij woonde te 's Gravesande (kinderen sub Q).

J. Zoon van Ary van Wijn en Jenneken Huybrechts(E 2):

Huibert van Wijn huwde (als j. m. van Monster, afk. den Haag 19 Maart), 1683 met *Clara* Overduyn, overleden aldaar 9 Sept. 1725, begraven te Rijswijk (kinderen sub R).

Deze en zijn kinderen en kleinkinderen zijn reeds vermeld in het Maandblad 1901, kol. 140, doch daar ik uitgebreider gegevens heb, moet ik ze herhalen. Het geboortejaar van Clara Overduyn is daar abusief op gegeven.

K. Kinderen van Pieter van Wijn en Maertje Ariens Uyttendoorn (E 3) :

1°. ***Huyg*** Pietersxoon van ***Wijn.*** Hij huwde te Vlaardingen, als weduwnaar van ***Maertje Ariens Visser,*** op 18 Januari 1693 met ***Barber Jans Heubing.***

2°. ***Trijntje van Wijn,*** gedooptte Maassluis 15 April 1657.

3°. ***Arent van Wijn, gedoopt*** te Maassluis 10 November 1658.

4°. ***Jan van Wijn,*** gedoopt te Maassluis *25* Januari 1660.

5°. ***Willem van Wijn,*** gedoopt te Maassluis 15 April 1661.

6°. ***Ary van Wijn,*** gedoopt te Maassluis 9 Januari 1664.

L. Kinderen van Jan van Wijn, de moeder onbekend (E 6):

1°. *Catrijn* ***van Wijn,*** gedoopt te 's Gravesande 10 Juli 1672

2°. ***Pieter van*** Wijn, gedoopt te 's Gravesande 13 Augustus 1677.

3°. *Jannetje* ***van Wijn,*** gedoopt te 's Gravesande 19 Maart 1679.

M. Kinderen van Cornelis van Wijn en Trijntje Ariens Patijn (F 2):

1°. ***Joosie van Wijn,*** gedoopt te Vlaardingen 13 Juli 1686.

2°. ***Willem von Wijn,*** gedoopt te Vlaardingen 16 April 1688.

N. Kinderen van David Willemszoon van Wijn en Maertentie Pleune (G 1) :

1°. ***Govert van Wijn.***

2°. ***Willem van Wijn,*** gedoopt te Maassluis 6 October 1670, gehuwd met *Leentje Jans van der Hooff* (kinderen sub S.)

0. Kinderen van Qovert Willemszoon van Wijn en Geertje Claes (G 2):

1°. ***Trijntje van Wijn,*** gedoopt te Maassluis 15 Maart. 1676, aldaar gehuwd 6 Juni 1706 met ***Alewijn van Crombrugge.***

2°. *Dirkje von Wijn,* gedoopt te Maassluis 23 Juli 1679.

3°. ***Jannetje van Wijn,*** gedoopt te Maassluis 4 Juni 1684.

P. Kinderen van Pieter van Wijn, de moeder niet bekend (H) :

1°. Cornelis ***van Wijn,*** gehuwd met ***Johanna,*** of ***Anna Middelwaert*** (kinderen" sub T).

2°. ***Jan Pietersxoon van Wijn,*** gehuwd met ***Lijsbeth Jans Dolk*** (kinderen sub IJ).

Q Kinderen van Pieter van Wijn, de moeder niet, vermeld (I 2):

1°. ***Willem van Wijn,*** gedoopt te 's Gravesande 1 Januari 1688.

2°. ***Reintje van Wijn,*** gedoopt te 's Qravesande 24 Juli 1695, jong gestorven

3°. ***Reintje van Wijn,*** gedoopt te 's Gravesande 29 Januari 1702.

R. Kinderen van Huibert van Wijn en Clara Overduyn (J) :

1°. ***Adriaan van Wijn,*** geboren in den Haag, woonde te Delft, huwde (afk. den Haag 7 Februari) 1710 met ***Clara van Strijen***, geboren te Delft 4 Februari 1684, overleden aldaar 9 Februari 1734, dochter van ***Pieter*** en van ***Apolonia Overschie*** (kinderen sub V).

2°. ***Willem van Wijn,*** begraven in den Haag 28 Augustus 1739, gehuwd (afk. den Haag 2 December) 1714 met ***Corneliu*** van ***der Stoppel,*** uit Rotterdam, geb. 30 Juli 1690, overleden 6 September 1751 (kinderen sub W).

3°. ***Johanna van Wijn,*** huwde (afk. den Haag 10 Mei) 1705 met ***Jacobus van Geervliet,*** uit Monster.

4°. ***Anna Maria van Win ,*** huwde (afkondiging den Haag *2* April) 1702 met ***Toomas van Oudheusden. Zij*** schijnt ook ***Alida*** genoemd.

S. Kinderen van Willem van Wijn en Leentje Jans van der Hooff te Maassluis (N2) :

1°. *Trijntje van Wijn,* gedoopt te Naassluis 3 Februari 1697, jong gestorven.

2°. *Trijntje* van *Wijn,* gedoopt te Maassluis 6 Februari 1698. Zij was denkelijk als ***Catharina van Wijn*** gehuwd met *Simon van Duin,* te Naassluis, waaruit in 1726 een dochter *Gerredje.*

3°. ***David van Wijn,*** gedoopt te Maassluis 21 Februari 1700, gehuwd met ***Pietertje Lamberts van der Hoef. Zij*** woonden te Naassluis. (Kinderen sub X).

T. Kinderen van Cornelis van Wijn en Johanna Middelwaert te Maassluis (P 1) :

1°. ***Pieter van Wijn,*** gedoopt te Maassluis 13 September 1724, gehuwd met *Marij Maagdenburgh* of ***Maagdenberg*** (kinderen sub Y).

2°. ***Willem van Wijn,*** gedoopt te Maassluis 1 September 1726.

3°. ***Gerritje van Wijn,*** gedoopt te Blaassluis 18 Februari 1730.

4°. ***Johannes wan Wijn,*** gedoopt te Maassluis 2 Juni 1732.

U. Zoon van Jan van Wijn en Liesbeth Dolk te Maassluis (P 2).

Pieter van Wijn, gedoopt te Maassluis 20 Juni 1728

V. Kinderen van Adriaan van Wijn en Clara van Strijen (R 1) :

1s. *Huberta* van ***Wijn,*** jong gestorven.

2°. ***Huibert van Wijn,*** geboren 1713, overleden 5 November 1736, huwde 2 Februari 1735 met Maria ***de Bruyn.***

3°. ***Petronella*** van ***Wijn,*** jong gestorven.

4°. ***Elisabeth van Wijn,*** geboren 16 April 17 16. huwde te Delft 23 April 1752" met ***Albertus Frese.***

5°. Eene doodgeboren dochter.

6°. *Cornelia van Wijn,* geboren te Delft 19 December 1724, aldaar overleden 20 Juni 1750.

W. Kinderen van Willem van Wijn en Cornelia van der Stoppel (R 2) :

1°. ***Abraham van Wijn,*** geboren 16 October 1715, huwde (afk. den Haag 30 Naart) 1738 met ***Margaretha van Dijk;*** zij woonden in den Haag. (Kinderen sub Z).

2°. ***Huibert van Wijn,*** jong gestorven.

3°. ***Reinier van Wijn,*** jong gestoren.

4°. ***Huibert van Wijn,*** geboren 3 Juli 1722, overleden in den Haag 1756, gehuwd met *Christina* ***Drom,*** geboren 1723, overleden in den Haag 22 November 1755.

X. Kinderen van David van Wijn en Pietertje van der Hoef te Naassluis (S 3) :

1°. ***Maertje van Wijn,*** gedoopt te Maassluis 22 September 1726.

2°. ***Willem*** van *Wijn,* gedoopt te Maassluis 5 Januari 1729.

3°. ***Meynsje van Wijn,*** gedoopt te Maassluis 24 November 1730

4°. ***Trijntje*** van ***Wijn,*** gedoopt te Naassluis 18 Februari 1733.

5°. ***Lambert van Wijn,*** gedoopt te Maassluis 16 Augustus 1737.

6°. ***Annetje van Wijn,*** gedoopt te Maassluis 9 November 1740.

7o. ***Jan van Wijn,*** gedoopt te Naassluia 8 Mei 1743.

IJ. Kinderen van Pieter van Wijn en Marij Maagdenburgh te Naassluie (T 1):

1°. Johanna ***van Wijn,*** gedoopt te Naassluis 7 Januari 1748.

2°. ***Jillis*** van ***Wijn,*** gedoopt te Maassluis 2 November 1749.

Z. Kinderen van Abraham van Wijn en Nargaretha van Dijk te 's Gravenhage (W **1) :**

1°. ***Willem van Wijn,*** gedoopt aldaar N. K. 15 Februari 1739 ; getuigen Willem van Wijn en Cornelia van der Stoppel.

2°. Mr. *Hendrik van Wijn,* geboren in den Haag 20 Juni 1740, gedoopt aldaar 22 Juni, G. K. ; getuigen Hendrik van Dijk en Louisa Bloteling. Hij was eerst pensionaris van Brielle, daarna van Gouda en is 't meest bekend als de eerste Rijksarchivaris; hij overleed iu den Haag 26 of 27 September 1831.

3o. ***Cornelia van Wijn,*** gedoopt in den Haag N. K 6 Februari 1742 ; getuigen Willem van Wijn en Cornelia van der Stoppel; jong gestorven.

4o. ***Cornelia van Wijn,*** gedoopt in den Haag Kl. K. 23 Juni 1743; getuigen als voor.

50. ***Lodewijk van Wijn,*** gedoopt in den Haag N. K. 16 Naart 1745, getuigen Hendrik van Dijk en Louisa Bloteling.

6o Willem van *Wijn,* gedoopt in den Haag G. K 8 Februari 1747 ; getuigen Willem van wijn en Cornelia van der Stoppel.

7o *Hubertina van Wijn,* gedoopt in den Haag N. K. 25 Augustus 1748 ; getuigen Hubertus van Wijn en Cornelia van der Stoppel.

8°. ***Abraham Hubert van Wijn,*** gedoopt in den Haag N. K. 28 September 1749 ; getuigen Hubertus van Wijn en Christina Drom.

Verder gaan mijne aanteekeningen niet. Als onplaatsbaar houd ik over :

1°. ***Gijsberta van Wijn,*** die gezegd wordt op 17 Augustus 1504 te zijn gehuwd met ***Jan van Buchell;*** leer van Blasenborgh ;

2°. ***Cornelis van Wijn,*** op 9 November 1733 te Maassluis gedoopt als kind van ***Teunis Egbersze van Wijn*** en *Catrijntje* Cornelis ***Burger ;***

3°. ***Pieter van Wijn,*** op 17 October 1751 te 's Gravenhage gedoopt als kind van ***Ary van Wijn*** en ***Barber Hasselman;*** getuigen ***Hanna van Wijn*** en Johannes Pieterceli.

Den Haag. J. VAN DER NINNE.

Eenige aanteekeningen nit oude trouw- en doopregisters der gemeente Thamen-aan-den-Amstel, thans genaamd Uithoorn (Noord-Holland),

medegedeeld door nu wijlen **FRED. CALAND.**

Trouwregisters.

1736, 6 Mei. Jan Jansz. *Vredenburg,* j. m., met Neeletje Jans ***de Goede, j.*** d.

1736, 21 Nov. Mr *Ploos* v. ***Amstel,*** advokaat v. Am, met Susanna Catha *Vermeulen* , j. d. van Amm Attestatie van 's Bosch voor de bruid.

1740, 24 Jan Christn ***Bosch*** , j. m., met Lijsb. v. *Schuylenburg, j.* d., beide van Thamen.

1740, 1 Nei. Evert *v.* Spankeren, wedr van Narie ***de Haas,*** met Susanna *Rigteringh, j.* d.

1741, 14 Nov. Jan Hendrz. ***Stronk van Boer,*** wedr ***van*** **Susanna** ***Stoetjes,*** met ***Johanna Boele, j.*** d. van Kampen.

1746, 30 Aug. **Daniel** ***de Win,*** won. te Tiel, wedr van **Wilha** Lukretia ***Vinseler,*** met **Catha** Eliz. ***v. Toll,*** wede **Mr** Willem **Adn** ***v. Weerd*** te **Amstm.**

1752, 19 Nov. George Meynard ***Hartsink, j.*** m. v. Namen, met Cunera ***v. Barneveld, j.*** d. van hier.

1755, 2 Dec. Jan ***du Pire,*** wed. **Joha** Maria ***Abeleven,*** met Sara **Wilha** ***Bredius, j.*** d., beide won. Thamen.

1758, 2 Mei George **Fredk** *Wiedeman, j.* m. v. **Carels**ruhe, met Helena ***Bloemink, j.*** d. van Amstm.

1765, 4 Oct. Nik. ***Riemersma,*** wedr **Margа** Hlens, geb. te **Rottm**, met Maria Sofia ***Heicop Slob,*** geb. te Leimuiden.

1766, 17 Nov. geh. **Mr** Jacob ***Langerak Oosterland, j*** m. geb. te Delfshaven, won. hier, met Maria Sofia ***Frijkenius***, wede **Hr** en **Mr** Jan Jacob ***Hoofd,*** geh. en won. te Utrecht.

1767, 8 Maart. John. George ***Holtzhey, j.*** m. v. **Amm**, met **Corna Hester** ***Slob,*** j. d. v. Leimuiden.

1768, 29 Juni. Martinus ***Holtzhey, j.*** m. v. **Amm**, won. te Middelburg , met **Pieterna** ***Slob, j.*** d. v. **Leimuiden.**

1778, 31 Mei. Willem Filips ***Neuwirth,*** oud-resident van Indië, kap. ter zee, met **Henra** Catha ***de Wilde,*** beide won. te Amstm

1778, 31 Mei. Baron Raoul ***de Salis de Huldenstein,*** **kap.**-luit., met Maria ***de Wilde,*** won. te Amstm.

Doopregisters der Herv. gemeente.

Kinderen van Filippus ***Bredius,*** bedienaar des **Godn** Woords alhier, en Zara Renetta van ***Lobbregt :***

1727, 12 Jan. Mathijs, **get.:** Mathijs van Lobbregt en huisv. Debora v. Hoogenhoek.

1729, 13 Febr. Sara Wilhelmina, get. : de ouders selve.

1730, 29 Oct. **Mathijs** Albertus, get. : Albertina **Catha** v. Lobbregt.

1732, 25 Dec. Renetta, get. : **juffr.** Renetta v Lobbregt **Willemsdr.**

1736, 26 Febr. Filippus, get.: **Alba** Catha v. Lobbregt.

1738, 7 Dec. Albertina Catha, get : als voorgaande

1740, 9 Dec. Anna Debora, get : Anna **Behagel** vr. van Jan Postdijk, ouderling.

1727, 13 Juli. Jillis. Ouders : Jan ***Mulder*** en Aaltje Jans *Focker*. get.: Maria Jans **Focker.**

1728, 2 Febr. Elbert } Corn. Elbertse ***Swanenburg en*** Neeltje *Spinter.*

1728, 29 Sept. Johs.tje, } Jan Mees ***v. Teylingen*** en Maria **Willems** *Karreman.*

1730, 22 Sept. Frederik, } Klaas *Vinkhuysen* en Maria ***van*** Oudehoorn.

1734, 20 Juni, Cornelis, } Dirk Jansz. ***Fokker*** en Maria
1736, 3 Aug. Adriana, } Barents ***Smit,*** get. : Maria
1738, 13 Juli, Barend, } Fokker.

1737, 19 Oct. **Gerritje.** Ouders : Gijsbert Hofmeester, chirurgijn, en **Corna** v. *Schaik*

1739, 14 Juni, Neeltje, } Gerrit Dirk ***Fokker*** en Claasje
1740, 16 Oct. Cornelis, } **Jochems** *v. Eyk.*
1750, 8 Febr. Geertje, }

1742, ***17*** Juni, **Adrianus** Blasius, **Mr.** Jan Martinus *Schroder*, sekretaris, en **Adra** ***v. Driel,*** get. : **Blasius** v. Nievelt **Abmz.**, Helena Schroder geb. Molenaar en Helena v. Nievelt geb. v. de Wal.

1744, 30 Aug. Duifje Eliz. Blasiüs v. ***Nieveld*** **Abmz.** en Helena v. de *Wal*. get. : Duifje **Jansz.** wed. **Abm** v. Nieveld (**grootmr?**) en Jan **Nieveld.**

1746, 17 April, Catharina, }
1748, 16 Dec. Martinus, } **Hk** ***Luxou,*** chirurgijn (R. Cath.) en Geertje v. ***Leeuwen.***
1750, 23 Aug. Elizabet, }
1758, 13 Mei. Jan. }

1761, 8 Maart. Jan, Nicolaas Riemersma, kan. ter zee, en **Geertje Hendriks** ***Blens.***

1767, 13 Sept. Pieter Cornelis, Nicolaas ***Riemersma*** en **M. *S. Heicop Slob.***

1768, ***23*** Oct. **Margа Theoda**, Nicolaas Riemersma en **M.** S. ***Heicop Slob.***

1769, 17 Dec. **Margа Theoda**, Nicolaas ***Riemersma*** en **M. *S Heicop Slob,*** get.: Dirk Slob en zijne vr. **Margа** v. Beek.

1762, 17 Jan. Adrisna **Christa** } George Fred. *Wiedeman* en M. E. ***Bloemink,***
1764, 12 Febr. **Pieterna Freda** } get. : **Christa Bloemink** wed. Schierhout.

1762, 22 Aug. **Adra** Maria, **Henkus** ***v. Herwerden,*** **predt** en Hendrina Geertruida de ***Bruin,*** get. : **Flortius** de Bruin, pred. Nieuwland, en **Adra** Maria v. **IJsseldijk.**

1763, 6 Nov. Eva, Dezelfden, get.: **Claas** Roos en Eva **Q.** Herwerden.

1767, 20-9 Dec. Anna, **Henrkus** ***Kleyn,*** M. D. pred., en Sara v. ***Beikom,*** get. : **Abm** v. Belkom en zijn zoon N. N. en Anna Maas **e(chte) l(ieden).**

1767, 20 Dec. **Abrm** Jacob. **Mr** Jacob ***Langerak*** Oosterland, ***Zand,*** adv., en Anna Maria **Susanna** ***Frijkenius,*** get. : **Geertra Lambert,** wede pred. Geiswijt (Utrecht) en **Lambert,** wede pred. v. Staveren.

1770, 7 Oct. **Geertra** Anna Klara , get. : Klara **Oosterland** wede **pred.** v. **Staveren** te Waverveen.

1769, 23 April. Willem **Adn** Mathius, **Daniel** *Heckers,* kommandeur ter zee, en Anna ***Schultze.***

1770, ***6*** Mei. **Cornius Allard** Willem van Vredenburg (?). Dezelfden; get. : **Mr** Corn. Baart en Brigitta **Alarda** Storm v. **'s** Gravezande.

1'773, 21 Maart. Bernardus Henricus. Dezelfden, get.: Catha Bernardina **Hekkers,** vr. van Petrus Jac. Noot, med. **dr.**

1772, 6 Sept. Antje, P. ***de Voogt*** en **Marijtje** v. ***der Spek*** get. **Marijtje** en **Beletje** de Voogt.

1775, 30 April. Eliz. **Jacа Gijsba, Mr** Gijsbert v. ***Doorn,*** schout, en Anna Maria **Jacа *Hooft,*** get. Alida v. Doorn, wede **Q.** Oudenaller.

1781, 26 **Febr.**—***4*** Maart, Anna **Catha, Mr** Simon Henk ***Frijkenius***, kap. ter zee, en Anna Elizabeth ***Hooft,*** get. : Anna Maria **Susa** Frijkenius, vr. v. **Mr** J. **Langerak** Oosterland.

1785, 25 -- 29 Mei Magtilda **Alijda Margа**, Arnold Willem *Schrader,* pred. te Aalsmeer, en Agnita ***Bringenburg.***

1'785, ***4*** **Decr** Hermanus Adrianus, Ds. Jac. Verloren, vertrokken naar Maastricht, en Sara Maria ***de Hart,*** get. : **Mejw S.** Verloren & Herm. de Hart, schepen van Hoorn.

1'789, 8 Nov. Floris, Ewaldus ***Kist en*** **Corna *Bos,*** get. **Joha** Bos.

Roomsch Kath. gemeente.

1'727, 13 Mei. Pieter, Willem ***Blijleven*** en Antje *Pieters.*

1735, 2 Jan. Cornelia:	Adrª Tienhoven en Margª Gerrits van Deught.		(get.) Max. van Tienhoven en Cunegunda v. Bercckel, in plaats v. Barbª Jansse v. der Helm.
1736, 3 Jan. Aleydis,			
1736, 29 Nov. Maxn,			(get) Maartje Crelisse v. Deught.
1738, 21 Juni. Cornelius,			
1739, 10 Oct. Wilhelmus,	Adrª Tienhoven en Margª Gerrits v. Tienhoven.		(get.) W. v. Tienhoven.
1742, 3 Juli. id.			
1743, 10 Aug. id.			
1745, 20 Maart. id.			
1752, 22 Aug. Gerardus,	Adrª v. Tienhoven en Winanda Gerrits v. Swieten.		(get.) Joh Gerritse v. Swieten en Alegondis Cornª Griffeljoen.
1754, 9 Febr. Margaretha,			(get) Corn. Jacobse Griffeljoen en Anna Gerrits v. Swieten.
1755, 5 Febr. Antonius,			(get.) Ant. v. Swieten en Aldeguodis v. Tienhoven.
1756, 6 Febr. Coroelia,			(get) Max v. Tienhoven en Appolª v. Switen.
1758, 6 Sept. Anna,			(get.) Cornª en Cornª Gerrits v. Swieten.
1760, 15 Febr. Johanna,			(get.) Hubert v. Swieten en Allegª Griffeljoen.

Het voormalig genootschap „Christo Sacrum" te Delft.

Het genootschap „Christo Sacrum" dateert van het laatst van de 18e eeuw. Op den 12en December 1797 werd te Delft de eerste zitting gehouden van dit genootschap, dat ten doel had opnieuw een poging te doen, door vereeniging der verdeelde kerkelijke partijen de hoofdzaak van het Christendom af te scheiden van punten van ondergeschikt belang, waaromtrent bij de verschillende afdeelingen der Christelijke kerk geschil bestond.

Den 5en Maart 1802 werd op het Rietveld te Delft een eenvoudig kerkgebouw ingewijd, dat sedert tal van jaren tot een hofje is verbouwd geworden. Den 5en Maart 1822 vond de herdenking van het 25-jarig bestaan van het genootschap plaats en in 1834 hielden de godsdienstoefeningen op en besloot het viertal bestuursleden P. W. van den Boogaard, P. Maas Cz, L. J. van der Colff en H. van der Borst, na autorisatie van Gedeputeerde Staten bekomen te hebben, het kerkgebouw te verkoopen. Den 4en Juli 1838 werd het kerkgebouw in veiling gebracht en op dien zelfden datum overleed de voormalige leeraar, van wien het initiatief der oprichting was uitgegaan, J. H. Onderdewijngaart Canziua.

Zijn overlijdensacte is van dezen inhoud:

„10 Juli 1838, des avonds te half acht ure in „het huis No. 387, wijk 5, aan de Verversdijk is alhier „overleden de WelEd.Gestr Heer Meester Jacob Hendrik „Onderdewijngaart Canzius, oud 67 jaar en 6 maanden, „Directeur van Rijksmuseum van Kunst en Volksvlijt te „Brussel, geboren (1) en thans woonachtig te Delft, zoon „van wijlen den Heer Meester Canzius Onderdewijngaart „in leven Oud Raad en Burgemeester, alsmede Advocaat „en Notaris alhier, en van Vrouwe Jacoba van der Kaag, „beiden alhier overleden; echtgenoot van Vrouwe Adriana „Sara Musketier, particulier, wonende binnen deze stad."

In het familiegraf van de Heeren L'Espaul en van Royen op de begraafplaats Oud Eik-en-Duinen, nabij 's Gravenhage werd zijn stoffelijk overschot bijgezet en naderhand ook dat van zijn echtgenoote Sara Musketier.

Niet ondienstig acht ik het, de namen die staan opgeteekend in het doopregister van dit genootschap, en waaronder enkele bekende voorkomen, hier te laten volgen :

30 Oct. 1801, 1 Dec. 1801, *Wilhelm*. Jacob Hendrik *Onderdewijngaart Canzius*, Adriana Sara Musketier. (1)

22 Dec. 1801, 23 Maart 1802, Cornelia ***Margaretha.*** Michiel Jacobus *Macquelijn*, Petronolla Johanna van Egmond.

7 Maart 1802, 23 Maart 1802, ***Willem.*** Bernardus *Drayer*, Engelina Kort Jansse.

4 April 1802, 20 Juli 1802, *Carel* ***Philip.*** Carel Fredrich *Heuermann*, Maria Cornelia de Bruyn.

5 Februari 1795, 20 Juli 1802, ***Marie Eleonore.*** Jean Godefroy *Vognets*, Marie Catherine Huetlant.

5 Juni 1797, 20 Juli 1802, ***Louis Paul.*** Dezelfde ouders als de voorgaande.

6 Sept. 1802, 16 Nov. 1802, *François* ***Willem Mauritius.*** Christiaan Paulus van ***Essen*** , Geertruidt Adriana van Essen.

15 Mei 1803, 12 Juli 1803, ***Rutger Frederik.*** Derk ***de Katt***, Josina Hendrika van Cranenburg.

4 April 1803, 12 Juli 1803, *Cornelis* Pieter ***Maas*** Corneliszoon (2), Willemina Susanna Geesteranus. Doopgetuige : Cornelis Maas Pieterezoon.

24 Juni 1803, 12 Juli 1803, ***Willem.*** Bernardus *Drayer*, Engelina Kort Jansse.

15 Sept. 1803, 15 Nov. 1803, ***Johanna Cornelia.*** Johan Hendrik *Kesman*, Christine Maria van Haeften. Doopgetuigen : Arnoudt Willem ***van Haeften,*** Johanna en Cornelia ten Haaff.

11 Oct. 1803, 15 Nov. 1803, ***Petrus Hendrik.*** Jacob Rendrik *Onderdewijngaart* ***Canzius,*** en Adriana Sara Musketier.

19 Maart 1804, 22 Juli 1804, *Cornelis* ***Gerard Albert.*** Christaan Paulus van ***Essen,*** Geertruyt Adriana van Essen. Doopgetuige : Cornelia Geertruyda Westenburg geb. Snep.

8 Juli 1804, 22 Juli 1804, ***Petrus.*** Bernardus *Drayer*, Engelina Kort Jansse.

20 April 1805, 14 Juli 1805, ***Adriaan Jan Cornelis.*** Pieter ***Maas*** Corneliszoon, Willemina Suzanna Geesteranus. Doopgetuigen : Adriaan Jan Hoekwater, Cornelia Maas.

25 Juni 1805, 14 Juli 1805, ***Christiaan Frederik.*** Carel Fredrich *Heuerman*, Maria Cornelia de Bruyn. Doopgetuigen : Frans Christiaan Heuerman, Frederica Lauisa Heuerman.

4 Oct. 180.5, 17 Nov. 1805, ***Wouter.*** Michiel Jacobus ***Macquelijn,*** Petronella Johanna van Egmond, Doopgetuige : Wouter Macquelin.

1 April 1806, 13 Juli 1806, *Theodora*. Dirk ***de Kat,*** Johanna Cornolia van Hemmen.

(1) Hij was geboren 13 Januari 1771 en werd den 17den d. a. v. in de Nieuwe Kerk gedoopt.

(1) De eerste datum is die van de geboorte, de tweede die van den doop. Daarna volgen de naam van het kind en die der ouders.

(2) Bij Koninklijk besluit van den 13 September 1843, n°. 56, is Cornelis Maas toegestaan dat dezelve en deszelfs wettige nakomelingen voortaan zal kunnen en moeten noemen en teekenen *Maas Geesteranus*.

1 April 1806, 13 Juli 1806, *Engelina.* Bernardus *Drayer,* Engelina Eortjansse.

21 Mei 1806, 13 Juli 1806, *Jean Jacques Balthazar.* Johan Hendrik *Kesman,* Christina Maria van Haeften.

18 Oct. 1806, 16 Nov. 1806, *Petronella Johanna.* Michiel Jacobus *Macquelin,* Petronella Johanna van Egmond.

21 Juli 1807, 22 Nov. 1807, *Jan Lubbertus.* Jacob Hendrik *Onderdewijngaart Canzius,* Adriana Sara Musketier.

13 Aug. 1807, 22 Nov. 1807, *Willem Petrus Jacobus.* Pieter Maas Corneliszoon, Willemina Suzanna Geesteranus. Doopgetuigen : Willem Noot, Petrus Jacobus Noot.

19 Juni 1808, 24 Juli 1808, *Michiel Jacobus.* Michiel Jacobus *Macquelijn,* Petronella Johanna van Egmond.

23 Oct. 1809, 26 Nov. 1809, ... Michiel Jacobus *Macquelijn,* Petronella Johanna van Egmond. Doopgetuige : Margaretha Qijsberta van Egmond.

24 Nov. 1811, 29 Dec. 1811, *Johanna Dorothea.* Michiel Jacobus *Macquelijn,* Petronella Johanna van Egmond. Doopgetuige: Johanna Dorothea de Waal Malefijt, huisvrouw van Cornelis Scholl van Egmond.

Medegedeeld door C. F. GIJSBERTI HODENPIJL.

64 Kwartieren der hinderen van Frederik Christiaan Reindert van Reede, Ve Graaf van Athlone.

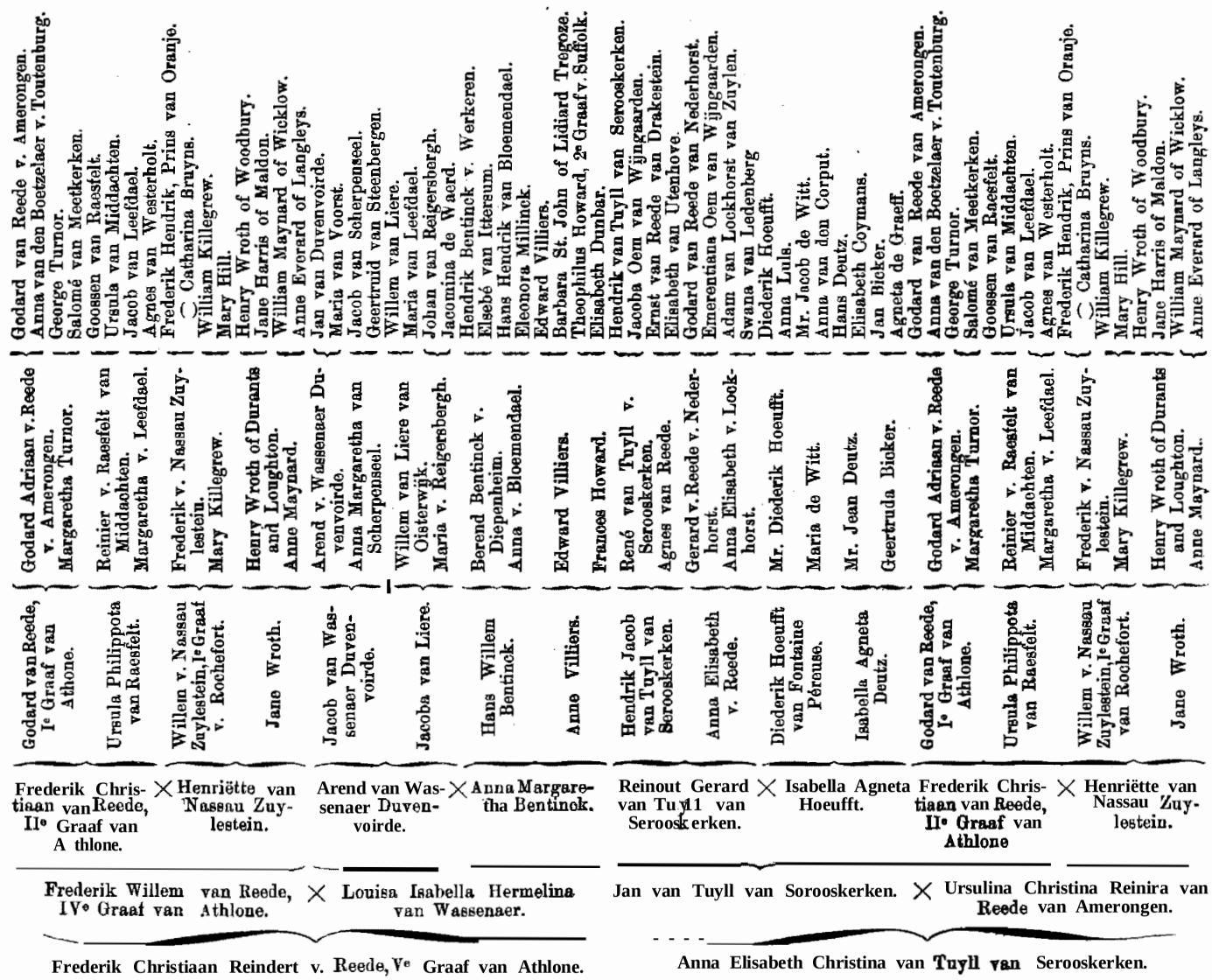

9 kinderen, o. a. 1. Frederik Willem Graaf van Reede, VIe Graaf v. Athlone.
2. Reinoud Diederik Jaob Graaf v. Reede, VIIe Graaf v. Athlone.
3. Willem Gustaaf Frederik, Graat v. Reede, IXe Graaf v. Athlone.

Medegedeeld door W. M. C. REGT te *Oudshoorn.*

Huwelijken te Batavia in den Compagniestijd,

medegedeeld door

W. WIJNAENDTS VAN RESANDT.

(Vervolg van kolom 236.)

1803. (Vervolg).

8 Maart 1803.

Petrus Wilhelmus *Helvetius van Riemsdijk*, **van** Batavia, ordinair clercq, met Sophia Cornelia ***Bangeman,*** mede van Batavia; geads. met den heer Mr. Willem Adriaan Senn van ***Basel*** en desselvs vrouw mej. Theodora Jacoba *van Riemsdijk.*

24 Maart 1803.

Jan Robertus van *Sprang*, van Jaffenapatnam, **onderkoopman,** met Catharina Christina *Thierens*, van Malacca; geads. door den heer Hermanus Everhardus ***Wiltenaar*** en zijn huisvrouw Helena Catharina ***Thierens.***

31 Maart 1803.

Gerrit ***Rijf snijder,*** van Amsterdam, onderkoopman, met Johanna Wilhelmina ***Behm,*** van Gale, weduwe wijlen den chirurgijn-majoor Leopold Frederik ***Leonardt*** ; geads. met den heer Lambertus ***Vollenhoven*** en Anna Maria Elizabeth *Schmit.*

14 April 1803.

Arnold Andreas Gijsbert ***Wiegerman,*** van Soest in 't graafschap Mark, opperkoopman titulair rang hebbende naast den sabandhaar en den gecommiteerde tot en over de zaken van den inlander, met Johanna Petronella *Hullebusch*, van Batavia; geads. door den heer Simon *Dirks* en deszelvs huisvrouw mej. Maria Magclalena ***Jelleke.***

5 Mei 1803.

Adolph Lodewijk Ras, van 't fort Frederik bij Lillo, gesworen klerk en boekhouder bij het eerwaarde college van heeren weesmeesteren deser steede, weduwnaar van Johanna Catharina *Eekhout*, met Elizabeth Petronella van ***Rossum,*** van Batavia ; geads. door den heer Gualterus Petrus Theodorus ***van Rossum*** en Jacoba ***Halbergh***, geb. ***van Roasum.***

11 Juni 1803.

Gerardus Crashuys, van Groningen, capitain en commandant van Bantam, met Maria Adriana Albertina *Lochman*, van Palembang; geads. met den heer Daniël ***van Son*** en Jehanna Petronella ***Helmcke.***

23 Juni 1803.

Aart ***de Jong,*** van Amsterdam, tweede boode van het eerwaarde college van Heeren weesmeesteren deser stede, met Henriette Wilhelmina ***Zastrouw***, van Sourabaya, weduwe van den burger en castelein van het Stads Heeren Logement Jan ***de Lanae***; geads. met Johan Frederik *Carels* en Frederika Wilhelmina van ***Piron,*** huisvrouw van den heer George ***Goosen.***

14 Juli 1803.

Dirk Coert ***Rosenkwist,*** van Maccassar, weduwnaar van Dorothea Louisa *Dresler*, met Anna Maria *van Panhuis*, ***weduwe*** den opperchirurgijn Johan Hendrik ***Bauwer*** ; geads. met den heer François *Dufour* en Catharina Felixiana ***Scheltus,*** huisvrouw van den heer Jan Hendrik *Hagebout.*

23 Juli 1803.

Dirk ***Goedbloed,*** van Batavia, ordinair klerk, met Maria Justina Dorothea *Schill*, van Zirkzee ; geads. met den heer Daniël van Son en mej. Maria Marigreta *Wiese*, huisvrouw van den heer Willem Michaël *Doekers.*

25 Augustus 1803.

Jacobus Julius ***van Aitsma,*** van Batavia, boekhouder, weduwnaar van Henrietta Margaretha ***Specht,*** met Anna Carolina ***Reimer,*** mede van Batavia; geads. met Simon Franciscus *Tijk* en Sophia Charlotte de ***Vries,*** geboren ***Stubbe.***

10 September 1803.

Wilhelmus Philippus Anthonius ***Clement,*** van Amsterdam, procureur van de beide rechtbanken, met Elisabeth Arnoldina Appolonia ***Vermeer, van*** Batavia; geads. met de Edele Jacob Nicolaas ***Michel1*** en mejuffrouw ***Cantebeen.***

24 September 1903.

Dirk te ***Boekhorst, van*** Heemstede, burger en lid in 't eerwaarde college van wcesmeesteren deser stede, weduwnaar van Carolina Philippina ***Renne,*** met Johana Wilhelmina ***Meyer,*** van Cochin; geads. met den manhaften heer Balthazar Frederik Willem baron von ***Lutzow*** en zijn vrouw Johanna Coenradina ***Renne.***

3 November 1803.

Carel Frederik ***van Heintzendorff***, van Amsterdam, onderkoopman en derde suppoost op het militair tractements-comptoir, met Catharina ***van Linden,*** van Japara, weduwe van wijlen Jan *Poppendijk* ; geads. met Simon Franciscus *Tijk* en Elisabeth Magdalena ***Buys,*** huisvrouw van Adriaan *Maarschalk.*

23 November 1803.

Jan Michiel van ***Beusechem,*** van Schiedam, onderkoopman en eerste gezworen klerk bij het eerwaarde college van scheepenen dezer stad, met de jonge juffrouw Adriana Henrietta Louisa ***van Riemsdijk,*** van Batavia ; geads. met den onderkoopman en gesworen klerk van den Hoogen Raad van Justitie alhier den Keer J. van ***Spierenburg*** en en mejuffrouw Theodora Jacoba vnn *Riemsdijk*, huisvrouw van den Heer Mr. Adriaan ***Senn van Basel.***

15 December 1803.

Johannes Christoffel *Holtrop*, van Banda, burger, met Anna ***Karsseboom,*** van Batavia ; geads. met Jan Andries *Bangeman* en mejuffrouw Carolina Johanna *Meeuse*, geboren ***van den Berg.***

17 December 1803.

Jan ***van*** *Domsselaar*, van Thiel, burger, weduwnaar van Susanna van *Leeuwen*, met Maria Jacoba *Brakel*, van Rotterdam, geweesene huisvrouw van Hendrik ***Verveer*** ; geads. met den heer Hendrik Willem ***Reynhard*** en mejuffrouw Femmetje Luberta ***Brouwer,*** weduwe van ***Berkhey.***

Van Januari 1804 tot Augustus 1805 ontbreekt.

1805.

10 Augustus 1805.

Hendrik ***Veeckens,*** van Amsterdam, opperkoopman en eerste gesworen klerk ter generale seeretarie, met Geertruida Cornelia ***Stokkie,*** van Batavia; geads. met den heer Jabob Bernard *Deibert* en desselvs huisvrouw Johanna Wilhelmina ***Lette***

22 Augustus 1805

Jan Michael ***Kern,*** van Amsterdam, lieutenant bij de infanterij, met Jacoba Maria van ***Heemskerk,*** van Batavia; geads. met den heer Jan Andries ***Dat*** en zijn huisvrouw Petronella Francina *Bakhoff.*

Isaak *Hawkins*, van Philadelphia, supercarga van het ter dezer rheede liggende Americaansch schip Camilla, met Petronella Elizabeth ***Robertson,*** van Utrecht; geads. met den heer Gerardns ***Massou en*** zijn vrouw Joanna Magdalena ***de Moor.***

7 September 1805.

Daniël Henri *Talbot, van* Amsterdam, onderkoopman en pl. eerste suppoost ten comptoire der generale directie, met Wilhelmina Helena Haeffely , van Macasser ; geads. met den WelE. geb. Heer Daniël *van Son* en mejuffrouw Johanna Alida *Garison*, geb. van Nimwegen.

21 September 1805.

Jan Nicolaas *Michell*, van Amsterdam, oud-schepen-tit. en notaris-publiek buiten deze stad, weduwnaar van Johanna Frederica *Freese,* met Alida Jonetta *Wonneman,* mede van Amsterdam, weduwe van Jan Michiel *Ludovicie*; geads. met den WelEdelAchtaren heer Andreas *Cantebeen* en desselvs huisvrouw Geertruida *Vollee.*

17 October 1805.

Reynier Benjamin *de Moor,* van Matura, extra-ordinair-lieutenant der genie, met Jeannette van *Dirkink*, van Boekholt; geads. met den WelE. manhaften heer Lourene *Rees* en desselvs vrouw Maria Elisabeth *ter Winkel.*

Martinus Dirk *Burkens,* van Nimwegen, bataillons-chirurgijn bij het corps jagers, met Emma Pelgrina van den *Busch*, van Portsmouth ; geads. met den WelEd. manhaften heer Johannes *Vermeulen* en desselvs vrouw Catharina van *Hek*.

31 October 1805.

Willem *Coot,* van Amsterdam, boekhouder, met Leonora *Dias, van* Amboyna, weduwe van den oppercbirurgijn Hendrik *van* Wieringen ; geads. met Jan Hendrik *Bagebout,* en desselvs huisvrouw Catharina Felixiana *Scheltus.*

2 November 1805.

Etienne Fermain *Perot,* van Parijs, weduwnaar van Catharina Cornelia de *Lopes*, met Sara Johanna van *Polanen*, van Bourbour ; geads. met den Ed.Achtb. heer Jan Michiel *van Beusechem* en desselvs huisvrouw mejuffrouw Henriette Louise *van Riemsdijk.*

9 November 1805.

Piere *Olivie,* van Geneve, 1e luitenant van het 23e bataillon infanterie van linie, met Anna Paumme *Ballon*, van Parijs, weduwe van wijlen L. *Garrud*, in leeven majoor bij voornd batallon ; geads. met den heer Johan *Carvallo* en mejuffrouw Susanna Valentia *Blondeel,* huisvrouw van den WelEdelAchtbaren Heer Christiaan Louis *Arnold.*

14 November 1805.

Elias Goseman, van Amsterdam, boekhouder en adjunct gesworen klerk ter secretarie van den Hoogen Raad van Justitie, met Jacomina Hendrina van Rossum, weduwe wijlen den onderkoopman Jan Cato *van Laar* ; geads. met den heer Jacobus *Pluym* en mej. Jacoba *Halbergh*, geb. van *Rossum.*

24 December 1805.

Pieter *Mijer*, van Amsterdam, burger alhier, met Geertruida Ernestina *Meyer* van Cochin ; geads. met den heer Jacob Nicolaas *Michel1* en desselvs beminde mejuffrouw Alida Jonnetta Wonneman.

1806.

2 Januari 1806.

Jacob *Wissing*, van Amsterdam, boekhouder en adjunct gesworen klerk hij het eerwaarde college van schepenen dezer stede, met Johanna *Lewenski*, van Palembang; geads. met den heer Eppe Margeretrides *Eppens en* desselvs beminde Susanna Constantina *Thalman.*

30 Januari 1806.

Henricus Johannes *Cannaarts*, van Hiivarenbeek, capitein bij het 23e bataillon infanterie van linie, met Ida Jacoba Godefrida van *Meurs*, van Leyden ; *geass.* met den WelEd. manhaften heer Lourens *Rees* en desselvs huisvrouw Maria. Elisabeth *ter Winkel.*

8 Februari 1806.

Anthony Lodewijk Paul de *Sireire* [lees : de Seríère], van Dalem, onderkoopman en resident van Boelocomba en Bonthain, met Alida Jacoba *Kaysen,* van Chingura, weduwe van Daniël *Dut; geass.* met den WelEd. Heer Mr. Willem Adriaan *Senn van Bazel,* en desselvs beminde mejuffrouw Theodora Jacoba *van Riemsdijk.*

29 Maart 1806.

Lucas *Postmn,* van 's Heerenveen, boekhouder van het graanmagazijn, met Catharína Alida Hendrika *Takens*, van Batavia ; geas met den heer Jabob *Wissing* en desselvs beminde Johanna *Lewenski.*

19 April 1806.

Elías Jacob *Roesler,* van Bautzen, koopman en geheim-schrijver van Zijn Hoog Edelheid den Heere Gouverneur-Generaal, weduwnaar van Anna Maria *Lelivelt,* met Henrietta Cornelia *Lelivelt*, van Samarang, weduwe van wijlen den opperkoopman en commissaris van de Bank van Leening Jean Baptist *Piachetti;* geass. met den WelEd. Achtbaren Heer Rudolph *Prediger* en desselvs beminde mejuffrouw Eliza Rebecca *Stiles.*

3 Juli 1806.

Hendrik *Gaffel* Junior, van Amsterdam, boekhouder, met Adriana Wilhelmina *Groos*, van Batavia, weduwe van wijlen Dirk *Varkevisser* ; geass. met Johan Frederik *Arnold* en desselvs huisvrouw mej. Qeertruida Caralina Frederica *Neun.*

6 Juli 1806.

Johannes Heuricus *van Hogenhuysen*, van den Haag, burger alhier, Josina Wilhelmina *Ronge,* van Batavía ; geass. met den heer Jeremias Jacobus *Dominicus* en desselvs vrouw Maria Jacoba *de Hooge.*

8 Juli 1806.

Theodore *Gallois*, van Amsterdam, onderkoopman op het generale visite-comptoir, met Carolina Hendrika Sen van Bazel, van Batavia ; geads. met den heer Franciscus Carolus Hendrícus *Asmus* en desselvs huisvrouw Elizabeth Adriana *Potmans.*

12 Juli 1806.

Johannes Wilhelmus *Moorrees,* van Langeraar, eerste secretaris der hooge Indische Regeering, met Jacoba Margaretha *Martheze*, van Batavia; geass. met den WelEd. Achtb. Heer Jacob Andries van *Braam* en desselvs vrouw Ambrosina Wilhelmina van *Rijck.*

24 Juli *1806.*

Pieter *Vrijburg,* van Middelburg, 1e lieut. bij 't 2e bataillon der halve brigade infanterie, met Maria van *Panhuis*, van Samarang ; geads. met den WelEd. Heer François *Dufour* en Anna Maria *Panhuis.*

21 Augustus 1806.

Roeloff *Dalmeyer*, van Rotterdam, boekhouder en adjunct, landmeeter, met Josina Geertruida *Voll*, van Maccassar, Laatst weduwe van den eerwaarden heer Willem Rudolph Godfried *Rauwerts* ; geass. met den heer Alexander *Brandel* en mejuffrouw Petronella Francina *Dut,* geboren *Bakhof.*

28 Augustus 1806.

Lodewijk *Herbst*, van Maccassar, boekhouder, met Christina Elizabeth *Teymig,* van Batavia, weduwe van wijlen

den capitein-militair Willem *Berg* ; geass. met den heer Jan Hendrik *Hagebout en* desselvs huisvrouw Catharina Felixiana *Scheltus.*

4 September 1806.

Johan *Seppel*, van Eswijn in Hessen, twede lieutenant bij de compagnie granadiers bij het 23e bataillon der Bataafsche republiek, met Raphel Maria *Esbag*, van Cabo de Goede Hoop ; geass. met den WelEd. manhalften heer Pieter *Siso* en zijn vrouw Carolina Catbarina.

11 September 1806.

Johannes *Stalhoff*, van Batavia, koopman en eerste suppoost over de stamboeken van het Politicq departement en de marine, weduwnaar van wijlen Maria Elizabeth Carolina *van Aitsma,* met Catharina Christina *Sanders*, mede van Batavia, laatst weduwe van wijlen den koopman en eerste gesworen klerk ter generale secretarie Hendrik *Meynderts*, geass. met den heer Cornelis *van der Hill* en zijn vrouw Johanna Wilhelmina Elizabeth Noor.

Johannes *Barkmeyer*, van Amsterdam, onderkoopman en overdrager op comps. equipagewerf, met Dorothea Petronella *Haeffely*, van Maccassar ; geass. met den WelEd. Heer Louis August *Dormancy D'omois* en desselvs vrouw Christina Filida *Foxes.*

15 October 1806.

Frans Willem Hartingh, van Leiden, capitein bij de infanterie, met Jacoba Helena *Beth,* van Batavia; geass. met den WelEdelen Geboren Heer Eliae Jacob *Roesler* en desselvs beminde mejuffrouw Henrietta Cornelia *Lelivelt.*

30 October 1806.

Christiaan *Rolff*, van Batavia, gecommiteerde in de pakhuizen ten eilande Onrust, met Maria Elizabeth *Stierko*, mede van Batavia, weduwe van Daniël *Faberaux;* geass. met Nicolaas *Pieters* en desselvs vrouw Catharina *de Vos.*

25 December 1806.

Frederik Andrias *van Elten*, van Amsterdam, gesworen klerk ter generale secrctarij, weduwnaar van wijlen Johanna Anthonia *Verhijde*, met Charlotta *Arnestein Schouwman,* van Batavia, laatst weduwe van wijlen den burger en supernumerair lid in het collegie van scheepenen dezer stad Johannes Gijsbertus *Novuy* ; geass. met den WelEd. Achtbaren Heer Johannes *Loetzrich* en mejuffrouw Elizabeth Magdalena *Buys*, huisvrouw van den heer *Maarschalk.*

1807.

10 Januari 1807.

Jeremias *Schill*, van Zierikzee, onderkoopman, met

met Elizabeth Adriana *Roseboom,* van Batavia; geass. met den WelEdelen Heer Jan Nicolaas *Michell* en desselvs huisvrouw mejuffrouw Alida Jonetta *Wonneman.*

15 Januari 1807.

Adriaan Isaak *Gillissen*, van Middelburg, bataillonschigurgijn bij de halve brigade, met Catharina Alida Hendrika *Takens, van* Batavia, weduwe van Lucas *Potsma*; geass. met den heer *Liedermooy* en zijn vrouw Henriette Sophia Anna *Ronsomo.*

(Wordt vervolgd, voor zooveel betreft de huwelijken van 1718-1730.)

Oude Indische Families

door W. WIJNAENDTA VAN RESANDT.

(Vervolg).

IV*bis*.

(Kinderen van Mr. Anthony Wilhelmus Senn van Basel (III, 6) en van Margaretha Bernardina de Lille).

1. *Abraham Catharinus Senn van Basel,* geboren te Rotterdam ....., overleden te Japara in 1797, huwde te Batavia 10 Juli 1785 (52) met *Susanna Maria Janke*, geboren te Batavia, aldaar overleden in 1800, dochter van Casper Andries Janke en van Maria Elisabeth Grebel (53).

Hun kind volgt sub Vter.

A. C. Senn van Basel trad in dienst der O.-I.-C. en werd eerst onderkoopman en klein-winkelier te Batavia o.a. in 1786; gezworen scriba te Soerabaja, 1786; tweede pakhuismeester te Semarang, 20 Juli 1787; eerste pakhuismeester met voordracht tot koopman, 12 Oct. 1787; als koopman geapprobeerd, 19 Nov. 1789; koopman en administrateur te Soerabaja, 23 Maart 1790; resident van Japara, 10 Oct. 1794 tot zijn overlijden.

S. M. Janke testeert als weduwe van A. C. Senn van Basel voor J. F. G. Heyser te Semarang op 27 Juni 1797, zoodat haar man in de eerste helft van dat jaar moet zijn overleden. In dit testament vermaakt zij een legaat

(52) *Gebodenboek Batavia* 1785: „5 Juli 1785, Ahraham Catharinus „Senn van Basel, van Rotterdam, onderkoopman en klein winkelier „in Comp. dienst, met de jonge juffrouw Susanna Maria Janke, van „Batavia."

(58) Maria Elisabeth Grebel is met haar man reeds genoemd in noot 16 hiervoor; al deze allianties van Basel, Grebel en Janke blijken duidelijker uit onderstaand staatje :

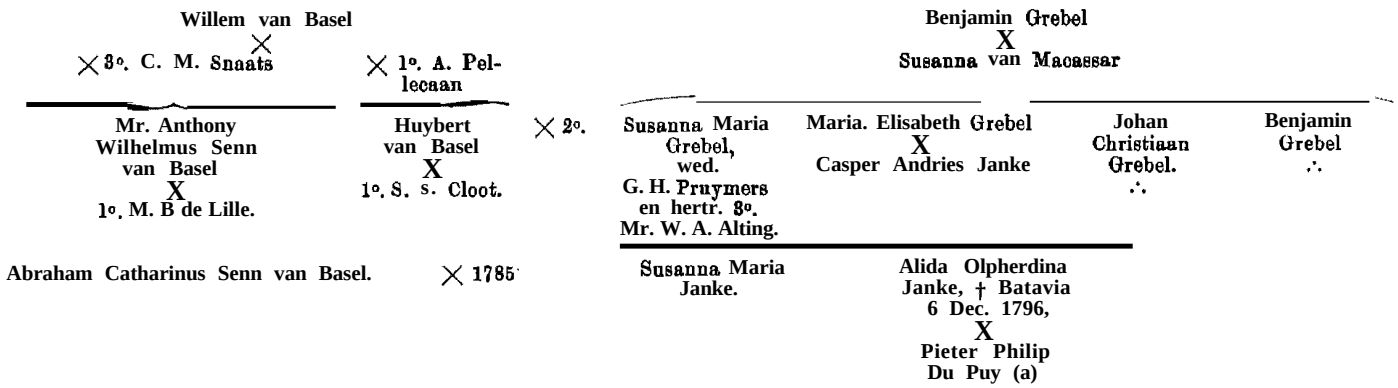

(a) Hij was geboren te Londen uit het huwelijk vun Jacques du Puy en Henriette Susette de la Bertoche en werd in Daendels' tijd, toen hij resident en commandant van Bantam was. aldaar vermoord. Uit zijn huwelijk sproot Maria Wilhelmina du Pup, geb. 1792, st. 1865, tr. 1814 Willem Hendrik van Heerdt, geb. 1'789, st. 1861, ommegaand rechter te Probolingo, wien zij drie kinderen schonk.

van 4000 RD$ aan haar mans „onegte" (dus niet erkende) kinderen, met namen: *Pieter Drost, Jan Lokhoff* en *Abraham Poll*. In haar 2 codicillen van 11 Juni 1800 verklaart zij, dat van deze 3 onechte kinderen *er twee* in de verloopen drie jaar zijn overleden zonder te meten wie van hen de nog levende is, dan wel wie van hen overleden zijn. In elk geval ontvangt het nog in leven zijnde kind nu 1/3 van het vroeger bestemde legaat van 4000 RD$.

Haar testament en de codicillen zijn op 20 Aug. 1800 ter weeskamer Batavia geregistreerd, zoodat zij tusschen 11 Juni 1800 en 20 Aug. 1800 is overleden.

In de Bataviasche Courant van 7 Jan. 1843 komt eene oproeping voor van rechthebbenden op de overgebleven gelden o. a. uit den boedel van wijlen de wed *A. E. Senn van Basel*, zijnde een restant van 581.88 gld., welke boedel reeds langer dan een derde eeuw door de weeskamer te Semarang geadministreerd werd en waarvan de erfgenamen onbekend waren. Mogelijk wordt zij hiermede bedoeld, daar zij o. a. in 1797 te Samarang woonde en moet dan voor wed. *A. E.* gelezen worden wed. A. *C.* Senn van Bazel. Een A. E. Senn van Bazel ontmoette ik nergens. Het *geheele* oud-archief te Semarang op 4 October 1850 verbrand zijnde, zal een en ander wel niet opgelost kunnen worden.

2. Mr. Huibert Jan Carel Senn van *Basel*, geboren te Rotterdam ..... 1761, overleden te Rotterdam 11 December 1807 ; huwde te ..... met *Titia Cunegonda Stiphout*, geboren te ....., overleden te Rotterdam 8 September 1807, oud 37 jaar, dochter van

Dit huwelijk was kinderloos.

Mr. H. J. C. Senn van Basel was klerk ter secretarie bij de admiraliteit op de Maze, schepen van Rotterdam in 1792 en '93, vredemaker in 1794. Zijn naam wordt, evenals die zijns vaders, na de revolutie van 1795 niet meer onder de regenten van Rotterdam aangetroffen.

IV*ter*.

(Einderen van Hendrik van Basel (IIIbis, 1) en van Cornelia Johanna Bergwijk) (54).

1. *Jan Hendrik Senn* van *Basel*, geboren in 1745, overleden te Batavia in 1807; huwde te Batavia in Juli 1781 (55) met *Carolina Pieters*, geboren te Batavia in 1764, aldaar overleden 19 December 1833 (56)

Hunne 8 kinderen volgen sub Qquater.

Hij had voor zijn huwelijk eenige natuurlijke erkende kinderen verwekt, die met hunne afstammelingen volgen in de Bijlage sub A.

J. H. Senn van Basel trad in dienst der O.-I.-C. en was eerst jong assistent 1761, assistent 1766, boekhouder 1766, daarna boekhouder en gecommiteerde in de suikerpakhuizen te Batavia; onderkoopman, 4 Juli 1780; op verzoek uit comp$ dienst ontslagen en vrij-burger, 20 Dec. 1784; acht jaar later wordt hij schepen-titulair van Batavis, 1792; administrateur der amphioen-directie, 1 Apr. 1794; heemraad der Bataviasche stadsommelanden, 24 Juli 1796. Bij zijn overlijden in 1807 heet hij oud-schepen-titulair.

Hij was eigenaar van eenige tanden om Batavia gelegen. Zoo komt in 1813 zijn weduwe voor als wonende op het land *Bangliouw*, gelegen tusschen Tandjong-Priok en Tjilintjing, waar de grondvesten van een oud landhuis nog te zien zijn. Uit een zijner testamenten blijkt, dat het land *Tjampaka-Poetih* zijn eigendom was; dit was eveneens het eeval met het ook thans nog bestaande land *Kwitang*. Langzamerhand zijn al die landen, nog geen 50 jaar later, door achteruitgang der familie, het in schulden raken, indolentie enz. verkocht. (57)

J. H. Senn van Basel testeert even voor zijn overlijden op 25 Oct. 1807; in dit testament noemt hij zijn kinderen verwekt bij Carolina Pieters, gedeeltelijk met vermelding van hun ouderdom. Zijne echtgenoote testeert als weduwe nog op 20 Jan. 1816.

2. *Soetje* Sara *Senn van Basel*, geboren te Batavia in 1746, overleden . . . . . .

Zij huwde te Batavia (geboden op 11 November) 1767 met Jan *Pieter Seyller*, geboren te Regensburg, overleden te Batavia in 1774.

Hij was bij zijn huwelijk in 1767 weduwnaar van *Maria Averman*. *(58)*

J. P. Seyller was o. a. in 1767 luitenant der burgercavalerie te Batavia, en bij zijn overlijden weesmeester aldaar.

3. Gabriël Jeremias Senn van Basel, geboren te Batavia in 1749, aldaar ongehuwd overleden en begraven 15 Augustus 1817. (59)

G. J. Senn van Basel trad in dienst der O.-I.-C., was 1764 soldaat bij de penne, in 1766 assistent en werd eerste overdrager op het garnizoens-comptoir te Batavia, 13 Maart 1780; onderkoopman, 17 Dec. 1783; inlandsch-militair-soldijboekhouder, 16 Dec. 1784; garnizoen&boekhouder met den rang van koopman, 6 Maart 1792; als zoodanig bevestigd bij patriaschen brief van 19 Febr. 1794; buiten emplooi van 1800 tot 1808; gecommitteerde in de negotie-pakhuizen te Batavia, 1808-1811. In 1813 woonde hij zonder beroep bij zijn schoonzuster op Bangliouw (zie boven en zie noot 80).

4. Maria *Elisabeth Senn van Basel*, geboren te Batavia in 1753, overleden na 1762.

Van haar is mij niets meer bekend.

5 *Matthijs Senn van Basel (Senior)*, geboren te Batavia iu 1755, aldaar overleden 23 November 1804 ; hij huwde vóór Mei 1788 met *Margaretha Geertruida Quer-*

(54) Over deze kinderen waren, zooals sub IIIbis, 1, vermeld werd, voogd en voogdes, de neef van hun vader, Huybert van Basel en diens 1e echtgenoote.

(55) Geboden aldaar op 21 Juni t. v. blijkens den klapper op het verloren gegane gebodenboek over 1781.

(56) Blijkens de akte van haar overlijden stierf zij ten huize van hare dochter C. H. Bonte. geb. Senn van Basel: de namen harer ouders worden als onbekend opgegeven.

(57) De *Javasche* Courant van 13 April 1833 annonceert de gerechtelijke verkoop! krachtens vonnis van den Raad van Justitie te Batavia, van eene vastigheid, toebehoorende aan C. Pieters, wed. J. H. Senn van Basel, zijnde zeker restant stuk tuin-, wei- en zaailand genaamd Quitang, gelegen omtrent 2 1/2 uur gaans zuidwaarts buiten de stad.

In de *Javasche Courant* van 2 April 1834 roept dedesolate boedelkamer te Batavia de rechthebben de op, op den inaolventen boedel o. a. van Carolina Pieters, wed. J. H. Senn van Basel.

Bijna zes jaar later sohijnt haar nalatenschap verevend te zijn en roept in de *Javasche Courant* van 24 Aug. 1839 de weeskamer te Batavia rechthebbenden op het restant van haar boedel op, welk restant *f* 37,25 1/2 bedroeg; geen schitterend bedrag voor een na-nicht van twee raden van Indië!

(58) Een Jan Pieter Seyller testeert te Bstavia op 14 Febr. 1758 als adsistent in Comp.'s dienst; hij was gehuwd met Catharina Matthijs, één van hen overleed in 1758, went in dat jaar werd het testament ter weeskamer geregistreerd

Een doohter van het echtpaar Seyller-Senn van Basel zalgeweest zijn Susanna Cornelia Seyler, geb. te Batavia in 1769 of 1770, overl. te Batavia 14 Augustus 1836, gehuwd 1o. met Jaoob Hacker, onderkoopman der 0. 1 C., en 2o. te Batavia in Februari 1798 met Johannes Ekenholm, weduwnaar van Johanna Gerardina Schipper.

Johannes Ekenholm, geboren te Kopenhagen, overleed te Batavia 8 September 1836, bijna 81 1/2 jaar oud; hij was o. m. geweest gouverneur en direoteur van Ternate (1793—94); visitateur-generaal der Indische negotieboeken (1795—1800) en was bij zijn overlijden oudvice-president van de wees- en deaolate boedelkamer te Bstavia.

(59) Blijkens het register van begraven werd hij op kosten van de diaconie-armen begraven en had hij dus al evenmin een schitterend einde.

felt, geboren te ....., overleden te Batavia in Februari 1792 en weduwe met één dochter van .. .. *Podmans. (60)*

Hun huwelijk was kinderloos.

M. Senn van Basel Sr. was in dienst genomen voor de Kamer van Amsterdam der O.-I.-C. en werd eerst, boekhouder 1771, daarna extract-factuurhouder op het negotie-comptoir, 24 Febr. 1777; negotie-overdrager en onderkoopman, 3 Sept. 1778; gedisapprobeerd bij patriaschen brief van 1779; opnieuw benoemd als zoodanig, 16 Mei 1783; koopman en factuurhouder, 6 Apr. 1784; negotie-boekhouder, 8 Apr. 1784; boekhouder van de munt, 13 Apr. 1784; luitenant der stadspennisten, 25 Juni 1784; eerste confrontist der Bataviasche administratie-boeken, 23 Maart 1790; hem tevens den rang verleend van oud-schepen en benoemd tot weesmeester; ouderling, 7 Dec. 1790; op verzoek ontslagen als weesmeester en benoemd tot groot-cassier, met voordracht tot opperkoopman, 4 Jan. 1791; capitein-luitenant. der stadspennisten van 20 Mei 1791 tot 19 Juli 1793; president van het college van huwelijksche- en kleine zaken, 10 Juni 1794; op verzoek ontslagen als opperkoopman en groot-cassier en hem toegevoegd den rang naast den boekhouder-generaal, 21 April 1796.

Hij was eigenaar van het land *Oeloedjami* (15 K.M. zuid-west van Batavia).

M. Senn van Basel testeert met zijne echtgenoote op 9 Mei 1788 voor not. N. v. Bergen v. d. Grijp te Batavia en verklaart hierin noch as- noch descendenten te hebben. Op 22 Nov. 1804 testeert hij den dag voor zijn overlijden; dit testament is zeer uitvoerig en vermeldt tal van bijzonderheden betreffende zijn eigendommen. Hij noemt daarin *Moetiara van Batavia* bij wie hij een natuurlijken geadopteerden zoon verwekt heeft; deze zoon, aan wien het land Oeloedjami vermaakt wordt, volgt met zijne afstammelingen in de Bijlage sub B.

6. Anna ***Wilhelmina Senn van Basel,*** gedoopt to Batavia 14 December 1760, overleden voor 1762.

7. ***Pieter Senn van Basel,*** gedoopt te Batavia 5 April 1762, van wien mij verder niets bekend is.

V.

(Kinderen van Mr. Willem Adriaan Senn van Basel (IV, 5) en diens 3 echtgenooten Anna Maria Hooreman, Ida Adriana Helena Wiese en Theodora Jacoba van Riemsdijk.)

Uit het eerste huwelijk:

1. ***Johanna Susanna Senn van Basel,*** geboren te Rotterdam 6 November 1775, overleden te Utrecht *27* Januari 1850; huwde te Batavia 5 November 1797 (61) Mr. Simon ***Hendrik Rose,*** geboren te Jaffnapatnam 8 Juli 1769, overleden te Utrecht 19 October 1823, zoon van Dr. Christaan Rose en diens 3e echtgenoote Constantia Agneta von Reder (62).

Mr. Simon Hendrik Rose was weduwnaar van ***Elisabeth Geertruida Barkey. (63)***

Mr. S. H. Rose, onderkoopman der O.-I. C. wordt pl. geheimschrijver van den gouverneur-generaal, 8 Maart 1793; koopman-titulair, 11 Juni 1793; als koopman bevestigd bij patriaschen brief van 19 Febr. 1794; prov. 2e secretaris van de Hooge Regeering, 26 Mei 1795; prov. 1' secretaris van idem, 29 Sept. 1795; resident van Cheribon, 1800; extra-ordinair raad van Indië, 1802; gerepatriëerd, 1806; en lid van den raad van Utrecht.

2. ***Huibert Librecht Senn van, Basel,*** geboren te 's Gravenhage 6 Juli 1777, overleden te Batavia 16 Augustus 1822 **(64),** er begraven 18 Augustus d. a. v.

H. L. Senn van Basel kwam 12 Febr. 1787 met zijn vader in Indië en had daar de volgende loopbaan: boekhouder en scriba te Cheribon, 1802; onderkoopman en geplaatst op het generale visite-comptoir te Batavia, 1806; buiten emplooi 1808-1813; kapitein van het corps pennisten, 1809; auctioneer te Batavia (Eng. tusschenbestuur), 1813; als zoodanig (vendumeester) overgegaan in Ned. dienst, 1816 tot 11 Juli 1817 (65); hoofdcommies van 's lands middelen en domeinen, 1818; pakhuismeester van de Westzijdsche pakhuizen, 1819 tot zijn overlijden (66).

Hij testeert met zijn eerste echtgenoote op 7 Mei 1802 te Batavia; hij bezat verschillende landen, tuinen en eigendommen, die in de laatste 6 jaren van zijn leven achtereenvolgens verkocht moesten worden (67).

---

(60) Deze dochter was Elizabeth Adriana Potmans, geb. te Batavia, die daar einde December 1795 gehuwd was met Franciscus Carolus Henricus Asmus, geb. te Dusseldorp, overleden te Batavia 23 Mei 1821, 56 jaar oud. Hij hertrouwde na 1807 met Wilhelmina Catharina Beeker, overl. te Hatavia 3 Maart 1817, oud 29 j, 1 m., 12 d. In 1818 huwde hij ten 3e male met Johanna Wilhelmina Meyer, dochter van Jacob Meyer, van Cochin, en van Francina Lampré, en weduwe resp. van den kolonel Filz en van den Batav. koopman en weesmeester Dirk te Hoekhorst.

F. C. H. Asmus studeerde te Harderwijk, was eerst op perchirurgijn van het hospitaalschip te Batavia, later med. doator en bij zijn overlijden kolonel-chirurgijn aldaar.

Een zuster van Yargaretha Geertruida Querfelt was Martha Elisabeth Querfelt, in 1804 voorkomende als weduwe van den vaandrig Dominicus Frosschard.

(61) *Gebodenboek Batavia* 1797: „18 October 1797, Mr. Simon Hendrik Rose, van Jaffnapatnam, eerste secretaris van de Hooge Regeering, weduwnaar van Elisabeth Geertruida Barkey, met Johanna Susanna Senn van Basel, van Rotterdam."

(62) Dr. Christiaan Rose, geboren te Neu-Rüppin (Brandenburg) 18 Febr. 1708, overleden te Hanau 10 Jan. 1786, zoon van Valentijn Rose en Sabina Schultzen, moet eerst lijfarts van Frederik de Groote van Pruissen geweest zijn en vertrok later naar Indië, waar hij was: koopman der O. I. C. en eerste administrateur der medioinale winkel te Batavia; opperkoopman te —, en sedert 1771 — commandeurvan Jaffnapatnam; gerepatriëerd in 1756. Christiaan Rose testeert in 1754 (*Rg testamenten over 1758 Weeskamer Batavia*); in dit testament verklaart hij weduwnaar te zijn van Carolina Christina Rembowski en daarbij een dochter Christina Eleonora te hebben, voorts dat hij op dat oogenblik gehuwd was met Johanna Margaretha Frantsen Cureljé. Deze 2e vrouw overleed te Batavia in 1758. Blijkens het *Gebodenboek* van aldaar over 1763, doet hij op *6* Januari 1763 als geboortig van Ruspin (*sic*) en als weduwnaar van Johanna Margaretha Frans (sic) zijn geboden met Constantia Agneta Reder, van Zutphen. Dezelaatste was daar geboren 13 Sept. 1741 en overleed te Utrecht 31 Januari 1798, na hertrouwd te zijn met Prof. Hennert; zij was een dochter van Frederik Willem von Reder, o. a gouverneur van Jaffnapatnam, en van Constantia Carolina von Kerbus. Voor de kinderen uit het 3e huwelijk van Dr. Christiaan Rose verwijs ik naar *De Wapenheraut 1897 blz. 178,* waar echter niets over zijn 1e en 2e huwelijk vermeld wordt.

(63) Met wie hij gehuwd was te Batavia in Febr.1795. Zij was geboren te Semarang. Hare eveneens te Semarang geboren zusters waren: Johanna Wilhelmina Barkey, gehuwd 1o. met Abraham Lodewijk Palm, cassier ontvanger der domeinen op Java's N. 0. kust, 2o. met Mr. Paul Mounier, advocaat-fiscaal, en 3o. met Pieter Engelhard, den neef van Nicolaus Engelhard, hier voor vermeld; en Corneha Barkey, gehuwd met François van Braam († 1810). den lateren gouverneur van Celebes, en overleden als resident van Tegal, die hertrouwde met Adriana Maria Ekenholm, die te Batavia 3 Mrt. 1811 weer hertrouwde met Jaoobus George Engel.

(64) Batavische Courant van 24 Aug. 1822: „Op den 16den Augustus „1822 overleed alhier de wel edele heer *Huibert Librecht Senn van „Basel,* pakhuismeester van de westzijdsohe pakhuizen, aan de gevolgen „van eene geelzucht van den hevigsten aard, in den ouderdom van „45 *jaar* en 21 dagen, nalatende eene weduwe en een zoontje, welk „laatste zich in Europa ter opvoeding bevindt."

„K. Heynis }
„J. Schill } executeuren-testamentair."

(65) Bij Besluit van Commissarissen-Generaal van 11 Juli 1817 werden van het Vendu-departement te Batavia ontslagen: de superintendent, de beide vendumeesters, de boekhouder en 4 geldophaalders; een der twee vendumeesters was Huibert Libreoht. Wat de reden van die opruiming was, is mij onbekend.

(66) Tot zijn opvolger als pakhuismeester werd benoemd de 22 jaren jongere J. G. Goldman, zoon van den lateren vice- president van den Raad van Indië.

(67) Uit de *Bataviasche* Couranten van dien tijd sprokkelde ik o.a. dle' volgende advertenties:

H. L. Senn van Basel huwde 1° te Batavia ± 1801 met zijn volle nicht ***Adriana Philippina Theodora Poelman,*** **geboren in** 1783 of 1784, overleden te Batavia 25 Augustus 1806, dochter van Steven **Poelman** en diens 3e echtgenoote Philippina Maria Theodora Senn van Basel.

Na het overlijden dezer echtgenoote verwekte **hij bij** de inlandsche vrouw *Amerensi* een zoon, die met zijn afstammelingen volgt in de **Bijlage** onder C.

Hij huwde 2° te Batavia 5 December 1813 met ***Frederika*** *Muller,* geboren te Batavia, overleden nà 1837, mogelijk dochter **van** Mr. Frederik **Herman** Muller en Johanna Cornelia Wichmans.

Uit elk zijner beide **huwelijken** sproot **één** kind.

Deze 2 ***kinderen*** volgen ***sub VI.***

Frederika Muller hertrouwde, vier maanden na het overlijden van haar echtgenoot, te Batavia op 15 December 1.822 met Mr. ***Diederik Popkens,*** geboren aan de Kaap de **Goede** Hoop 17 Februari 1786, advocaat der beide rechtbanken te Batavia (1810), overleden te Batavia 22 September 1837 als lid van het college van boedelmeesteren aldaar, zoon van Mr. Willem Popkens, lid van den **Hoogen** Raad van Justitie te Batavia, en van Aletta Jurriana van Haak, en weduwnaar met 3 kinderen van ***Elisabeth Catharina Vogelaar (68).***

3. Librecht **Senn** ***van*** Basel, geboren te **'s** Gravenhage 17 Maart 1780, ongehuwd overleden in West-Indië.

4. ***Wouter Carel Willem Senn*** van ***Basel,*** geboren te **'s** Gravenhage 23 November 1781, overleden te Velp 27 April 1856; huwde te Utrecht 24 December 1814 Anna *Margaretha Matthes,* geboren te Amsterdam 21 November 1785, overleden te Breda 23 Januari 1837, dochter van **Jeorge** Matthes en van Maria Judith de Neuwirth.

Hunne kinderen volgen sub VIbis.

W. C. W. **Sonn** van Basel trad in dienst als cadet-élève bij het 2e bataillon artillerie, 7 Sept. 1795; 2e luitenant bij het 1e bataillon van de 1e halve brigade, 4 April **1800; met honorable demissie afgegaan, 19 Juni 1804;** luitenant bij de garde-grenadiers, 11 Dec. 1806; geïncorporeerd in de Fransche garde 8 Aug. 1810; 1e luitenant bij de reserve-compagnie der Monden van de Schelde, 20 Nov. 1811; kapitein bij het 124e regiment infanterie van linie, 5 Juni 1813; uit Wesel van het regiment vertrokken om in het zuiden van Frankrijk bij een ander regiment over te gaan werd hij te Metz krijgsgevangen gemaakt, 31 Dec. 1813; uit **Frankrijk** teruggekeerd en in den Haag op halve soldij gesteld, 25 April 1814; kapitein bij het bataillon landmilitie n°. 16, nader het 3e bat. der 7e afd. nat. infanterie, 26 Juni 1814; hij de 9e afd. overgeplaatst, 16 Mei 1824; majoor à la suite bij de 2e afd., 16 Aug 1829; overgeplaatst bij de 9e afd., 5 Aug 1837; in de sterkte, 16 Aug. 1837; plaatselijk commandant der 3e klasse te Arnhem, 27 Febr. 1838; overgeplaatst in dezelfde klasse te Nijmegen, 27 April 1840; luitenant-kolonel, „met bepaling dat hij in dezelfde dienstbetrekking en derhalve ook in het genot van het tegenwoordig door hem genoten wordend tractement (*f* 2000) zal verblijven", 4 Juli 1840; op pensioen gesteld, 21 Oct. 1843.

In 1799 maakte hij den veldtocht mede in Noord-Holland, in 1800 in Duitschland, in 1809 in Brabant, in 1813 in Duitschland, in 1815 in Frankrijk; 11 Aug. 1815 werd hij benoemd tot ridder 4e klasse der Militaire Willemsorde. In 1830 werd hij geplaatst bij het mobiele leger te Vilvoorde en Antwerpen; het volgend jaar nam hij deel aan den tiendaagschen veldtocht, en bij K.B. van 12 Oct. 1831, n°. 92, werd hij eervol vermeld wegens blijken van meer dan gewonen moed.

5. ***Anthony Wilhelmus Senn van Basel,*** geboren te **'s** Gravenhage 10 Augustus 1783, overleden te Zutphen 14 December 1857. **Hij** huwde 1°. te Groningen 26 Maart 1803 met ***Johanna Maria Wieringa,*** geboren aldaar 16 Maart 1779, overleden te Batavia 11 Juli 1825, dochter van Mr. **Hendrikus** Johannes **Wieringa** en van **Bartha** Johanna van **Iddekinge**; hij huwde 2". te Utrecht 29 November 1827 (69) met zijn volle nicht Sara ***Margaretha Cornelia Senn van Basel,*** geboren te .... , overleden te. ..... .; dochter van Librecht Senn vau Basel en van Maria **Magdalena** de Joncheere (vermeld sub IV, 7). Uit het eerste huwelijk sproten 9 kinderen, uit het tweede 1 kind.

Deze 10 kinderen volgen sub VIter.

A. W. Senn van Basel trad op 15-jarigen leeftijd den 24 Aug. 1798 in dienst als cadet-volontair bij het 3e bat. der eerste halve brigade; cadet, 23 Nov. 1798; 2e luitenant bij het 3e reg. inf. van linie, 14 Maart 1803; *1e* ***luitenant,*** 26 Febr. 1807; op verzoek met honorable demissie afgegaan, 21 Oct. 1807; *luitenant-kolonel* in Franschen dienst, door den prefect der Wester-Eems provis. benoemd tot Chef der 3. kohorten van de Garde Nationaal, 22 Juli 1813 ; *(gelukkige oude tijd,* waarin men van ***luitenant ineens*** *luitenant-kolonel kon worden);* overgegaan in Nederlandschen dienst, 21 Jan. 1814; commandant van het 2e bat. der 8e afd. inf., 1 Jan. 1819; luitenant-kolonel-commandant van het depot der 7e afd , 22 Juli 1822; op verzoek op non-activiteit, 4 Sept. 1823; luitenant-kolonel bij het O.I. Leger, 15 Aug.

Bataviasche Courant **van 8 Febr. 181'7. „H. L. Senn van Basel „presenteert uit de hand te koop zijn Tuin op *Molenvliet."***

Batavische **Courant van 19 Juli 1817. „H. L Senn van Basel „presenteert uit de hand te koop *zijn vaote en losse goederen". (8* dagen te voren was hij met zijn ambtgenooten ontslagen als vendumeester.)**

Bataviasche Courant **van 1 Aug. 1818. „In den loop van de maand „Augustus zullen bij den Afslag verkocht worden, de Landerijen, ge-„legen in de nabijheid van Mr. *Cornelis,* toebehoorende aan H. L. „Senn van Basel".**

Bataviasche Courant **van 1 Juli 1820. „Uit de hand te koop: Het Land Zwanenzang en *Kampong Doeri* van H. L. Senn van Basel".**

Bataviasche Couranten **van Juli 1822. "Vendutie op Zaterdag den „17den Augustus 1822 voor de woning van H. L. Senn van Basel, „op Molenvliet, op vordering en ten bijwezen van den deurwaarder „bij den raad van justitie, van diverse bij executie achterhaalde „goederen, bestaande" in wagens, paarden, huismeubelen, slaven en „andere goederen meer". (Den dag vóór deze vendutie overleed hij.)**

„Vendutie voor het sterfhuis van H L. Senn van Basel te Molen-„vliet op 17 September 1822".

Bij resolutie van de Ind Regeering van 30 Oct. 1830 verviel een perceel op Antjol, toebehoorende aan H. L. Senn van Basel, aan den lande wegens het niet betalen van verponding. (Hij was toen al 8 jaar dood.)

(68) Elisabeth Catharina Vogelaar, geboren in 1793, overleden op het landhuis Assam bulten Batavia 14 Augustus 1820, was aldaar 13 Januari 1811 gehuwd met Mr. Diederik Popkens. Hare ouders waren: Jan Jacob Vogelaar en Johanna Susanna van der Heeke. Deze Jan Jacob Vogelaar was geboren te Punto-Gale (Ceylon) 2 Augustus 1757 als zoon van Jacob Vogelaar, knpitein-militair te Colombo, en van Anna Sophia Scharft. Hij huwde 1°. te Batavia in Mei 1790 met Johanna Susanna van der Beeke, geb. te Djapara, dochter van Willem van der Beeke, raad van Indië; 2°. te Batavia in Dec. 1798 met Anna Maria Jacoba Cröse, geb. te Batavia, dochter van Johannes Wilhelmus Cröse

Jan Jacob Vogelaar overleed te Batavia 27 December 1822 als oud extra-ordinair-raad van Indië.

Willem Popkens was geboren te Amsterdam en 1778 te **Batavia** gehuwd met Aletta Jurriana van Haak, die te Batavia **was** geboren en weduwe was van Johannes Pauwen.

(69) In de *Bataviasche Courant* versoheen de volgende annonce:
Getrouwd:
A. W. Senn van Basel,
Ridder M. W. O., kolonel Ned.
met
Jonkvrouwe S. M. E. Senn van Basel.
Utrecht, 29 November 1627.

1824: aangekomen te Batavia met het schip „De 3 Gezusters", 2 Juli 1826; kolonel en commandant der 18e afd. Nat. inf., 8 Sept. 1825; vertrokken in commissie naar China, 25 Aug. 1826; terug van China, 1 Jan. 1827; met 2 jaren verlof naar Nederland, 24 Febr. 1827; in tijdelijken dienst bij het Nederlandschen leger gesteld, 4 Dec 1830 tot 12 Febr. 1832; gepensionneerd met ingang van 1 Jan. 1834.

Hij had als luitenant de veldtochten medegemaakt in Oostenrijk, 1805, 1806, en in Duitschland, 1806, 1807; als luitenant-kolonel, de belegering van Delfzijl, 1813 en 1814 en den veldtocht in Frankrijk 1815 In het jaar 1813 had hij de batterij Saunaut vóór Delfzijl helpen nemen en bij die gelegenheid 1 officier en 22 man gevangen genomen; bij K. B. van 1 Dec. 1815 werd hij benoemd tot ridder 4e klasse der Militaire Willemsorde (70).

6. Jacobus Leonardus Mersen Senn *van Basel,* geboren op den huize Valkenbosch bij 's Gravenhage 31 Augustus 1785, overleden te 's Gravenhage 27 April 1868; huwde 1". te Delft 1 October 1810 met ***Hester Philippina Fijck,*** geboren te Delft. . . . . , overleden te 's Gravenhage 19 Januari 1814, oud 29 jaar, dochter van Dirk Fijck en van Alida van Rielle; hij huwde 2". te Utrecht 30 Maart 1815 met ***Paulina Wilhelmina van Hoorn,*** geboren te Vlissingen 26 September 1794, overleden te 's Gravenhage 22 Maart 1830, dochter van Mr. Nicolaas Johan van Hoorn, heer van Burgh en Crayesteyn, en van Isabella Geertruida Verschoor.

Uit deze 2 huwelijken sproten resp. 2 en 3 kinderen, die volgen *sub VIquater.*

J. L. Mersen Senn van Basel was een jaar oud, toen zijne ouders naar Indië vertrokken ; hii werd toen toevertrouwd aan de zorgen van zijn neef Jacobus Mersen, heer van Nieuwvliet, gehuwd met Magdalena de Jonge (zie noot 38), wiens naam hij bij den zijnen aannam terwijl hij zijn wapen met dat van Mersen (in blauw een zilveren keper, beladen met 3 goudgeknopte en gepunte roode rozen) vierendeelde. Hij heeft nimmer eenig ambt bekleed of eenig beroep uitgeoefend en woonde des winters te's Gravenhage in het Noordeinde (naast het Koninklijk paleis, waar thans de hoofdadministratie van het Kroondomein gevestigd is), des zomers op zijne buitenplaats Middenburg onder Voorburg.

7. ***Philippina*** Maria ***Theodora Senn van Basel,*** geboren te Batavia 6 Augustus 1787, aldaar overleden 2 Juli 1788.

Uit het tweede *huwelijk* :

8. ***Wilhelmina Adriana Senn van Basel,*** geboren te Batavia 18 Augustus 1790, overleden te . . . . . Zij huwde tweemaal; 1o. te. . . . . *Mr. Herman Warner Muntinghe* (71), geboren' te Amsterdam . . . . . 1773, overleden te Pekalongan 24 November 1827 (72), zoon van Mr. Scato Muntioghe en van Anna Elisabeth de Maffé.

Mr. H. W. Muntinghe werd student te Groningen in 1787 en bevorderd tot doctor in de beide rechten in 1796, daarna: advocaat-fiscaal van den te Amsterdam gevestigden raad der Aziatische bezittingen,, 6 Juli 1801; fiscaal der kolonie Suriname, 16 Apr. 1804 (niet aanvaard door den overgang van Suriname aan de Engelschen); naar Oost-Indië als advocaat-fiscaal, werd hij tweede secretaris der Ind. Regeering, 1807; secretaris van äen gouv.-gen. Daendels, 1808; secretaris-generaal, 1809; president van den Hoogen Raad van Justitie met den rang van extra-ordinair raad van Indië, 1809; ook onder Raffles (Engelsch tusschenbestuur); president van den Raad van Financiën na het herstel van het Nederlandsch gezag. 16 Aug. 1816; commissaris naar Palembang en Banka, van Juli 1818 tot Mei 1819: lid van den raad van Indië, Jan. 1819: met verlof wegens ziekte naar Nederland vertrokken, 29 Dec. 1822; terug in Indië,, 12 Mei 1825; op verzoek om gezondheidsredenen gepensionneerd, waarna hij zich te Pekalongan vestigde; hij was ridder in de orde van den Nederlandschen Leeuw.

Zij huwde *2".* te Batavia 21 Maalt 1832 met ***Johann Heinrich Westphal,*** geboren te Reinkenhagen (Zweedsch Pommeren) in 1789, overleden te . . . . . , weduwnaar van *Catharina* ***Dorothea van Schelling.***

J. H. Westphal was gepens. luitenant ter zee 1ste klasse, en vertrok einde 1837 naar Europa (73). Hij was ridder der Militaire Wilemsorde.

Uit het derde huwelijk:

9. Sara Catharina *Senn* van ***Basel,*** geboren te Batavia *24* April 1797, aldaar overleden 11 Juli 1814; huwde te Batavia 23 November 1813 met ***Willem Nicolaas Servatius,*** geboren te Coevorden 29 Juli 1785, overleden te Tjandjoer 24 November 1827 (74), zoon van Joan Pieter Servatius, majoor, later ontvanger, en van Gerhardina Fokkelina Engelhard. Dit huwelijk was kinderloos

Hij hertrouwde te Batavia 4 September 18 15 met ***Catharina Elisabeth Couperus,*** geboren te Tranquebar (Coromandel) in 1798, overleden te Banjoemas 13 September 1864, dochter van Abraham Couperus, gouverneur van Malakka en raad van Indië, en van Catharina Johanna Koek ***(75).***

(70) Uit: Stamboeken van Officieren van het O.I.L., berustende op het Departement van Oorlog te Batavia

(71) Zie over hem: Handelingen en ***Geschriften*** van ***het Indisch Genootschap, 1855,*** IIe jaarg.; ***Encyclopaedie van Nederl. Indië*** *dl.* II, *blz.* 587, 588.

Hij komt ook herhaaldelijk voor in: P. ***H. van der Kemp, Brieven van en*** aan Mr. ***H. J. van de Graaff, uitgegeven door het Batauiaasch Genootschap K. en W.,*** 1901; er blijkt daar voldoende uit, dat deze bekwame, doch eerzuchtige man, en vriend van Daendels en Raffles, in velerlei opzicht uitblonk boven zijn tijdgenooten.

Waar in laatstgenoemd werk, deel II, blz. 81, beweerd wordt dat Muntinghe nimmer getrouwd zou zijn geweest, blijkt hier dat dit ***onjuist*** is. Daar wordt op blz. 81 ook gesproken over Muntingh, die zich verloven wil met het dochtertje van „padre Ross", en de heer v. d. Bemp houdt hem voor onzen raad van Indië; dit is eveneens ***onjuist.*** Er is hier sprake van een naamgenoot (geen familielid) n 1. over ***Otto George Veldtman Muntinghe,*** geb. te Veendam 8 Aug. 1786, luit.-kolonel der inf. O.-I., ridder M. W. O., overleden te Batavia 27 October 1822, die ook inderdaad te Batavia 9 Jan. 1820 gehuwd is met Anna ***Maria Christina Ross.*** dochter van den toenmaals zoo bekenden predikant en profeesor Johan Tbeodoor Ross en van Christina Diederica Dircks. Deze weduwe Muntinghe hertrouwde in 1824 met ***Pieter Johannes Godefroy,*** later kolonel van den geneeskundigen dienst in O.-I. In zijn belangwekkend opstel over Nicolaus Engelhard in het ***Tijdschrift*** van het ***Batav. Genootsch. van K. en W.,*** 1901, waarover in noot (61) hiervoor, schrijft de heer de Haan, dat Muntinghe in 1608 nog niet aan Engelhard was verzwagerd. Uit deze genealogie blijkt dus, dat Muntinghe later geen *zwager,* maar *oomzegger* van Engelhard werd. (Zie ook de noot op pag. 55 van het Alph. register van het. werk van den heer van der Kemp).

(72) In de ***Javasche*** Courant van 4 ***Febr. 1830*** roept de desolate boedelkamer te Semarang een ieder op, die iets te vorderen heeft van of schuldig is aan den ***desolaat verklaarden*** boedel van den oud-raad van Indië, Mr. H. W. Muntinghe.

(73) In de ***Javasche Couranten*** van November 1837 wordt het vertrek naar Nederland aangekondigd van den gepens. luit. ter zee le kl. J. H. Westphal en echtgenoote en L. Westphal, (dezen laatste houd ik voor een zoon uit zijn eerste huwelijk).

(74) De insolvente boedel van wiilen Willem Nicolaas Servatius, in leven resident van de Preanger-regentschappen, wordt vermeld in een oproeping van den Raad van Justitie te Batavia van 10 Januari 1829, voorkomende in de ***Javasche Courant*** van 15 Januari 1829.

(75) Uit dit tweede huwelijk van W. N. Servatius sproten 4 kinderen. Zijn 2e vrouw, Catharina Elisabeth Couperus was weduwe van Johan August van Kerst († Batavia 1 December 1814), med. doctor, chirurgijn-majoor en chef van het hospitaal te Weltevreden, die weer weduwnaar was geweest van Elisabeth Johanna Wilhelmina Domis. Zij huwde ten 3e male, te Batavia 4 November 1839 met Joan Jacob van Bulderen, laatstelijk lid van de weeskamer *te* Batavia, die weer weduwnaar was van Catharina Maria Salverda. Over al deze verbintenissen zie uitvoeriger de geschiedenis van het geslacht Couperus in Indië, welke later zal volgen.

W. N. Servatius was onderkoopman, 1804; tweede resident en boekhouder te Soerakarta, en secretaris van den minister van het hof aldaar, 1808-1811; landeigenaar bij Bntavia, 1814-1816; wd. resident van Cheribon, 1816; resident, aldaar, 1818; gouverneur van Celebes, Aug. 1818; resident van Samarang, 1820; honorabel ontslagen als zoodanig, Apr. 1822, en landheer bij Buitenzorg, 1822-1827; resident van Rembang, 7 Febr. 1827; resident der Preanger-Regentschappen, 1827.

10. doodgeboren dochter te Batavia 24 April 1797.

11. ***Wilhelmina Henriëtte Senn van Basel,*** geboren te Batavia 24 April 1798, overleden te 's Gravenhage 4 December 1831; gehuwd te Batavia 17 Augustus 1815 met ***Jean Chrétien*** baron (1858) ***Baud,*** geboren te 's Gravenhage 23 October 1789, aldaar overleden 27 Juni 1859, zoon van Abram Baud, kolonel der militaire administratie, en van Louise le Brun.

Uit dit huwelijk sproten 12 kinderen.

Hij hertrouwde te Batavia ***24*** Juli 1833 met ***Ursula Susanna van Braam,*** geboren te Batavia 6 April 1801, overleden te 's Gravenhage 31 Augustus 1884, dochter van Jacob Andries van Braam, luitenant-gouverneur-generaal van N I., raad van Indië, enz., en van Ambrosia Wilhelmina van Rijck (76).

J. C baron Baud was o. a. algemeen secretaris van N. 1. 1819-1821; gouverneur-generaa.1 a. i.. 1833-1836; staatsraad i. b. d., 1836; lid van den Raad van State, 1838; minister van Koloniën, 1839-1848; lid van de Tweede Kamer der Staten-Generaal, 1850—1858; minister van Staat 1854; grootkruis in de orden van den Nederlandschen Leeuw en van Leopold van België: verheven in den Nederlandschen adel met den titel van baron bij eerstgeboorte, 25 Sept. 1858 (77).

12. doodgeboren dochter te Batavia 4 December 1799.

Vbis.

(Kinderen van Librecht Senn van Basel (IV, 7) en van Maria Magdalena de Joncheere.)

1. ***Librecht Marinus Senn van Basel,*** geboren .....

2. ***Albrecht Burchard Senn van Basel,*** geboren ....

Hij is krankzinnig overleden.

3. ***Sara Margaretha Senn van Basel,*** geboren. . . . . overleden . . . . . , huwde 'te Utrecht 29 November 1827 met haar vollen neef ***Anthony Wilhelmus Senn van Basel,*** weduwnaar van ***Johanna Maria Wieringa.*** (Zie sub V, *5.)*

Vter.

(Kind van Abraham Catharinus Senn van Basel (IVbis, 1) en van Susanna Maria Janke.)

1. ***Anthony Wilhelmus Senn van Basel,*** gedoopt te Batavia 11 September 1786, overleden jong (vóór 1797).

*(**Wordt vervolgd.)***

(76) Uit dit tweede huwelijk sproten 6 kinderen. Zijn 2de echtgenoote, Ursula Susanna van Braam, was weduwe van Casparus Petrus Jutting, koopman en lid van de firma Smulders en Jutting te Batavia.

(77) Zijn geheele staat van dienst wordt hier niet gegeven, omdat die in zijn geheel vermeld is in *M. A. van Rhede van der Kloot,* DE Gouverneurs-Generaal enz. van *N.-I.* 1891, *blz.* 161. e. v. Daar worden ook de talrijke bronnen vermeld, waarin deze eminente man genoemd is, waaraan thans nog toe te voegen is: *Encyclopaedie van Nederlandsch-Indië,* Ie *deel, blz,* 148, e v. Voorts noemen wij uit die bronnen als zeer belangrijk: Mr. *P. Mijer, Jean Chrétien Baud geschetst,* 1878.

Grafzerken te Krawang.

Te Krawang zijnde, vond ik de twee volgende grafsteenen :

Hier rust
N. P. Dnpui.
Geboren
Den 27 Decbr 18 19.
Overleden
te Qintong
Den 10 Septbr 1846.

Hier rust
C. H. Macklot.
Overleden
Den 12den Mei
1832.

W. W. v. R.

VRAGEN EN ANTWOORDEN.

Bangeman (XXIII, 129). — *Petronella Wilhelmina Bangeman* huwde 1o . . . . ± *1785 Wesselus de Hart,* geb. (waarschijnlijk te Hoorn) 19 Juni 1758, zoon vau Adrianus en Christina van IJzendoorn.

Op 13 Dec. 1785 werd uit dit huwelijk een zoon geboren te 's Hertogenbosch, ***Hermanus Adrianus de Hart,*** overl. te Arnhem 1 Juli 1853 als gepd. luitenant-generaal, adjudant i. b. d. van Z M. den Koning, gehuwd met ***Pauline van IJzendoorn,*** dr. van Pieter en Elisabeth Catharina van Beeftingh, overl. te Arnhem 4 Febr. 1879, 88 jaren oud.

w. P. v.

Bastert. — Wie heeft de goedheid mij voort te helpen om de in onderstaande opgaaf van de 32 kwartieren van wijlen *Jacob* Nicolaas ***Bastert*** ontbrekende kwartieren te vinden ?

Bastert	Jut
. . . . .	Willems
Ponten	Willink
. . . . .	Fries
Toll	Hagen
. . . . .	. . . . .
Gauseneb gend Tengnagel	. . . . .
Thames	. . . . .
Moltzer	Westendorp
Rampers	Hartsen
Cotton	van Wijlik
. . . . .	. . . . .
van der Voort	van Oosterwijk
Turley	EOps
van Wachendorff	Willink
. . . . .	Fries.

B. B.

Boogaard. — Wie wil zoo goed zijn mij mededeelingen te doen omtrent de voorouders van:

1o. *Hester Johanna Boogaard,* geb. te Haarlem 17 Sept. 1751 en in 1773 gehuwd met ***Maurits de Bruyn,*** Heer van Lienden, enz., geboren 24 Febr. 1743.

2o. Dr. ***Adrianus Johannes Boogaard,*** professor te

Leiden (1866—1869), gehuwd met *Johanna Adriana Rijshouwer.*

3°. *Jacoba* Maria *Boogaart,* gehuwd met *Gerardus Antonie Visscher.* Hun zoon Dr. Nicolaas Paulus Visscher, geb. 23 Juli 1801, huwt te Utrecht 29 Juni 1848 jkvr. Caroline Jacqueline de Pesters , geb. 27 Jan. 1807.

4°. Steven *Boogaard,* gehuwd met *Siberta Magdalena van Griethuyxen.* Hunne dochter *Hendrina Agnes Boogaard,* geb. *22* October 1743, huwt **Mr.** *Hendrik Pieck,* geb. te Nijmegen 7 Oct. 1728, burgemeeeter aldaar.

5°. *Abigaël Elisabeth Lydia Boogaard,* geb. *3* Aug. 1793, overl. 18 April 1649, gebuwd op 25 April 1816 met *Albertus Hendrikus Loder,* Rijksontvanger, geb. 25 Aug. 1790.

drnhem. H. BOOGAART.

van den Broeck (XVIII, 238, XX, 141, XXIII, 26). — Het wapen van *Adriaen Pietersz. Broeck* is mij gebleken te zijn : gedeeld : *a,* in rood een blauw getongde en gewapende gouden leeuw, *b,* doorsneden : 1 , in zilver drie rood-gebekte en gepoote zwarte vogels, 2, in goud een groen gepunte goud geknopte roode roos.

Hij behoorde blijkbaar niet tot de Goudsche familie van *den Broeck,* die drie adelaars in haar wapen voerde. Van deze familie vond ik nog het volgende :

Susanna Rochatus, weduwe van *Abraham van den Broeck,* hertrouwde eerst met den zeekapitein *Rutgers* en daarna met . . . . *van der Mast.* Uit haar eerste huwelijk had zij (vgl. overigens XVIII, 238) :

1. *Anthonetta,* gehuwd met *Johan François Balbian,* vice-president der stad 's Hertogenbosch ;
2. *Johan,* commies der convoyen en licenten te Tilburg, gehuwd met *Jahanna Daesdonck* ;
3. Maria, gehuwd met *Johan Herberts,* burgemeester van Gouda.

B. v. B.

Crena. — Kan iemand mij ook helpen aan eene genealogie van het geslacht Crena, loopende vóór 16807 *Tiel.*

JHR. VAN KINSCHOT.

van Egmond van der Nijenburg (XVII, 74). — Als aanvulling mijner mededeelingen kan het volgende dienen.

Jonkheer *Johannes van Egmond van der Nienborch,* vendrich van capiteyn Volbergen, huwde 27 December 1645 op het fort Rover onder Bergen op Zoom „juffrouwe" *Johanna* van *Ceuls,* j. d., wonende op dit fort; terwijl Jonkheer *Harman van Ceuls,* weduwnaar (*) kapitein-commandeur op het fort Rover, 10 Januari 1646 te Bergen op Zoom huwde met „joffrou" *Anna ten Holte,* weduwe van Jonker *Jacob* van *Egmond van der Nieuwborch,* in zijn leven kapitein.

Bergen op Zoom. W. J. F. JUTEN.

Hamsfort (XXI, 158, 175, 208, 285, XXIII, 238). — *Peter Jacopss. van der Haemsvoert* was gehuwd met **Cornelia** *Willemsdr. van den Borchecker* (Oirsohotsche schepenacte 1473). In 1489 komt hij nog voor als *Peter Jacopss. van der Hamsvort.*

Jacob van der Hamsvoert was gehuwd met *Lijsbeth,* dochter wijlen *Dirck Stockelmans* (Oirschotsche schepenacte 1475).

Dirck Jansz. van der Haemsfort, was gehuwd met *Elisabeth,* dochter wijlen *Wilhelm van den Velde* (Oirschotsche schepenacte 17 Maart 1484). Was hij mogelijk dezelfde als *Dirck Jansz. van Amersvort* die *24* Febr. 1489 voor schepenen van Oirschot een cijns van 1 rijnsgulden uit een buis c. a. te Oirschot beloofde?

Gherart Dircxss. van der Amervoert (Oirschotsche schepenacte 25 Maart 1484). gehuwd met *Geerburch* (Oirsch. schepenacte *1485).*

In een Oirschotsche schepenacte van 1490 worden als kinderen van wijlen *Jacop van der Hamsvort* genoemd *Jan, Dirck, Henrick, Heylich* en *Mechteld.*

Daniel, zoon van wijlen *Peter vnn der Hamsvoert,* verkoopt een cijns van 1 rijnsgulden uit land onder Oostelbeers ('s Hertogenbossche schepenacte van 18 Maart 1518).

Augustinus, zoon van wijlen *Steven Veramelnoirt (vgl.* XXIII, 238), verkoopt een rogpacht uit een huis c. a. te Enschot ('s Hertogenbossche schepenacte 8 Aug. 1519).

Cornelis Jansz. van der Amrrcoert pacht van het klooster op den Windmolenberg de helft van een weide in het Dongensche broek onder Tilburg ('s Hertogenbossche schepenacte 29 Aug. 1522). B. v. B.

Hoffmann—Momma (XXIII, 27, 106, 141, 238). — Het komt mij zeer aannemelijk voor, dat het lid van den Raad van Indië van *Sevenhoven* driemaal is gehuwd geweest, t. w.: 1°. met *Catharina Arnoldina Mom* (1790—1813) ; 2°. met *Carolina Henriette Momma* ; en 3°. met Jonkvrouw *Jacoba Maria Goldman* ; want in het bezit van den luitenant-generaal van Zijll de Jong te Warnsveld bevindt zich een portretje van het lid van den raad van Indië van Sevenhoven, in vergulde ovale lijst met parelrand, aan de achterzijde waarvan door de moeder van den generaal voornoemd (Diena Carlienna Gerharda Momma, halve zuster van Carolina Henrietta M. bovengenoemd) eigenhandig geschreven is : „De Raad van N. Indië Sevenhoven gehuwd met mejnfvrouw Caroline Henriette Momma, 2e huwelijk Freule Goldman". Nu is het niet aan te nemen , dat mevrouw van Zijll de Jong de voornamen van haar stiefzuster verkeerd zou hebben vermeld, terwijl zij wellicht van een eerste huwelijk met *Mom* onkundig was, en zoodoende dat met Jonkvr. *Goldman,* als het tweede aanduidde.

Willem de Val, gehuwd met *Catharina Gesina Momma,* was de zwager van den raad van Indië van Sevenhoven. (Vgl. Maandblad XXIII, kol. 142).

Het tijdstip van het huwelijk met Jonkvr. *Goldman* niet kennende, evenmin als den leeftijd van den heer van Sevenhoven, is een oordeel of er drie huwelijken *kunnen* geweest zijn, uitgesloten. Ik geef mijn meening voor beter, doch acht de hypothese niet te gewaagd.

M. G. WILDEMAN.

Johan *Heinrich Hoffmann* te Wolfshagen in Hessen, x. Maria *Schnabel,* weduwe genoemd 1784. Kinderen zijn :

1. Louisa *Catharina,* tr. **David** *Bekker* te Wolfshagen.
2. *Christina.*
3. *Christiaan,* geb. te Wolfshagen, kwam in 1780 in Indië met de „Cornelia Hillegonda" als opperchirurgijn (kamer Hoorn) ; opperchir. van het kasteel Victoria te Amboina van 1783 tot zijn dood 1803 (?), was gedurende dien tijd bijna voortdurend lid van den Raad van Justitie; geh. met *Maria Karremans. 14* Oct. 1784 reeds gehuwd.

Felix Hendrik Momma, tr. *Anna Dorothea Noteman, Zij* lieten 29 Febr. 1824 te Amboina doopen *Pieter,* geb. *25* Dec. 1823, waarbij get. *was Pieter Merkus,* gouverneur der Moluksohe eilanden. Pn. L. D. B.

(*) van Geertruyt van Egmond van der Nieuborgh (zie Mdbl. XVII, 74).

Hooglandt (XXII, 46). — *Jan Daniel* (niet Daniel Jan) *Hooglandt*, geboren te Amsterdam 19 December 1839, zoon van Abraham *Elias* en Jonkvrouwe *Ralphine Emilie Tindal*, trouwt te Amsterdam 3 September 1868 *Catharina Elisabeth Heemskerk*, geb te Amsterdam *30* September 1847, dochter van *Hermanus en Catherine Elisabeth Waller*.

J. J. DE PESTERS.

van Iddekinge (XXIII, 73 en *74).* — Van welwillende zijde verkreeg ik ter aanvulling :

Mr. Scato François van *Iddekinge,* zoon van *Barend* en **Johanna** *Maria Sichterman*, geb. te Groningen 6 Dec. 1755, overl. aldaar 15 April 1829 , huwde 2° te Groningen den .... 1799 *Catharina Graafland*, dr. van Jonn en *Hester Hooft,* geb. te Amsterdam 12 April 1765, over1 te Utrecht 22 Juni 1805 Zij was eerder gehuwd te Breukelen, 10 October 1788, met *Egbert* Baron *van Lintelo,* heer van Oosterwijk, geb. .... Januari 1757, gecommitteerde raad wegens de Ommelanden, overl. 1796 te Groningen, zoon van Jhr. *Joan en Catharina Rengers* van *Farnsum*. W. P. v.

Keyser. — Rutger Keyser, gedoopt Zwolle 12 Maart 1665, phil. doct. te Harderwijk 1 Juni 1687, vicedrost van Brederoort, burgemeester van Groenlo en gedeputeerde der Graafschap. Overleden te? den? Huwt te? 18 Januari 1690 *Agneta Klerck,* geboren te? den? overl. te Bredevoort 9 Februari 1704, dochter van *Coenraad Klerck,* secretaris der Ged. Staten des Kwartiers en raad en secretaris der Stad Nijmegen, geb. te? den? overl. te? den? en van *Margaretha van Heukelom*, geb, te? den 9 Mei 1638, overleden te Arnhem 1 April 1716

Jan *Justinus Keyser,* gedoopt te Aalten 8 April 1694 luit.-kolonel der infanterie, overl. te? den? huwt te ? den ? met *Geertruida Helena Gobelius*, geb. te? den ? overl. te ? den? 1779, dochter van Ds. *Johannes Gobelius en* van?

Henrik François Keyser, gedoopt te Bredevoort 1 Januari 1700, ritmeester bij Z H. regiment cavalerie 22 Dec. 1747, overl. te ? den ?

Carel Rutger Keyser, gedoopt te Bredevoort 29 Januari 1702, ritmeester van een comp. karabiniers van Z. D. H. den Prins van Oranje en luit -kolonel bij de armee. Overl. te? den? (In 1773 was hij te Alkmaar of te Enkhuizen in garnizoen.)

Wie van onze lezers weet enkele van de vraagteekens te doen verdwijnen? Zijn mededeelingen zouden met belangstelling worden tegemoet gezien door

Oudshoorn. W. M. C. REGT.

de Leeuw (XX, 47, 158, 176). — *Daniel de Leeuu* (zn. van ..... en van .....), geb. te ...; ged. den ....., † te ....., begr. den ....., tr. te de Bilt 1 Dec 1710 *Emerentia van der Tocht* (dr. v Mr *Cornelis,* secretaris van Gouda, en van *Lucretia de Goyer*), ged. te Gouda 14 Febr. 169 1, † te .... den ..., begr. den .... Zij waren de ouders van :

Catharina de Leeuw, ged te Utrecht, St. Anthony Gasthuis, 1 Sept. 1711, † te .... den ....., begr. ....., tr. te ..... den ..... *Gerlach Frederik van der Capellen*, ged. te Utrecht (Catharijnekerk) 21 Febr. 1697, † Utrecht 19 Mei 1754.

van Rosevelt (XXII, 111, 223). — *Robert Henri Jateau van Rosevelt* had bij zijne eerste vrouw *Johanna Cornets de Groot* een kind, dat 4 Januari 1818 overleed, Het komt niet voor in de doopregisters van 1817 en 1818, lie onvolledig zijn. Doodregisters zijn niet aanwezig, Ik teekende den datum op, uit de rekening van den doodgraver te Amboina :

„kind van van Rosevelt 4 Jan. 1818

„vrouw van van Rosovelt 18 Jan. 1818. PH. L. D. B.

Verhaven—Crayvanger—Vinck (XXIII, **80.)** — De rragcr is met zijne opgaven eenigszins op een dwaalspoor. Het zij mij veroorloofd, de filiatie op grond van ikten hier te rectificecren

Maria Speelman, tr 1°. *Dirk Verhaven,* 2°. *Bernard Crayvanger,* doctor med., remonstrantsch pred. te Tiel, Aug. 1652, te 's Gravenhage Dec. 1658-1677, † 1677.

Uit het lste huwelijk:

1°. *Hadewij Verhaven,* die volgt.

2°. *Cornelis Verhaven*, overluid 's Gravenhage, Groote kerk, 4 Jan 1712.

3°. *Jan Verhaven.*

Uit het 2de huwelijk:

1. *Barnardus Crayvanger,* ged. Rem. kerk 's Gravenhage 19 Sept. 1664.

2. Mr. *Theodorus Crayvanyer,* werd 3 Sept. 1690 in ondertr. opgenomen met *Maria Molewater, j.* d. van Brielle.

Hadewij Verhaven, bovengenoemd, † innocent, huwde (ondertr. 's Gravenhage 26 April 1674) Mr *Cornelis Vinck,* procureur bij het Hof van Holland (zoon van Gerrit Vinck, mede procureur bij dat Hof), overluid Groote Kerk 's Gravenhage 24 Mrt. 1690. Kind:

Mr. Cornelis *Vinck*, ged. 's Gravenhage 15 Febr. 1675, (Rem. kerk!, ondertr aldaar 26 Febr 1708 met *Maria Stalpert van der Wiele*, dr. van Prof. Dr. Johan en Agneta Maire. Kinderen :

1. *Cornelis,* ged. 's Gravenhage, Rem. Kerk, 5 Nor. 1708.

2 Agneta, ged. 's Gravenhage, Rem Kerk, 19 April 17 17.

Zij huwde (ondertr. 's Gravenhage 23 Sept 1736) Mr. *Arent Vinck*, zoon van Johan Vinck (1), luit.-kolonel, en Odilia Stalpert van der Wiele.

3. *Johanna Maria,* geb. 's Gravenhage 18 Fehr. 1717, denzelfden dag in de Rem. kerk gedoopt.

D. G. v. E.

(1) Johan Vinck is zoon van Mr. Arent Vinck en Anna Nieupoort, Mr. Arent is weder zoon van Mr. Cornelis Vinck en Hadewina Verhaven. Odilia Stalpert van der Wiele was eene zuster van Maria voornoemd.

INHOUD 1805, No. 10.

Adreswijziging. -Geslacht van Wijn, door J. van der Minne. — Eenige aanteekzningen uit oude trouw- of doopregisters der gemeente Thamenaan den-Amstel. thans genaamd Uithoorn (Noord-Holland), medegedeeld door nu wijlen Fred. Caland — Het voormalig genootschap „Christo Sacrum“ te Delft,, medegedeeld door C. F. Gijsberti Hodenpijl. — 64 kwartieren der kinderen van Frederik Christiaan Reindert van Reede, Ve Graaf van Athlone, medegedeeld door W. M. C. Regt — Huwe-Lijken te Batavia in den Compagniestijd, medegedeeld door W. Wijnaendts van Resandt. — Oude Indische families, door W. Wijnaendts van Resaudt — Grafzerken te Krawang, door W. W v. R. — Vragen en antwoorden: Bangeman (XXIII, 129). — Bastert — Boogaard. — van den Broeck (XVIII, 23', XX, 141, XXIII, 26). — Crena. — van Egmond van der Nijenburg (XVII, 74,) — Hamsfort (XXI, 158, 175, 208, 283, XXIII, 238) — Hoffmann-Yomma (XXIII, 27, 106, 141, 235) — Hooglandt (XXII, 46.) — van Iddekinge (XXIII, 73 en 74. — Keyser. — de Leeuw (XX, 47, 158, 176) — van Rosevelt (XXII, 111, 223.) — Verhaven-Crayvanger - Vinck (XXIII, 80.)

Gedrukt bij Gebrs. J. & H. van Langenhuysen te 's Gravenhage.

MAANDBLAD

VAN HET

Genealogisch-heraldiek Genootschap „De Nederlandsche Leeuw."

Bit blad verschijnt maandelijks en wordt alleen aan de leden van het Genootschap gezonden. Bijdragen en correspondentie betreffende de redactie en verzending van het Maandblad zijn te richten aan den redacteur Jhr. Mr. F. BEELAERTS VAN BLOKLAND, 22 *Jan van Nassaustraat*, te *'s Gravenhage*. Aanvragen om exemplaren van vroeger verschenen Maandbladen zijn te zenden aan den bibliothecaris, W. Baron SNOUCKAERT VAN SCHAUBURG, 96 *Jan van Nassaustraat*, te *'s Gravenhage*.

Brieven, aanvragen, enz., betredende het Genootschap te richten aan den secretaris, Jhr. Mr. E. B. F. F. WITTERT VAN HOOGLAND, 25 *Jan van Nassaustraat*, die betreffende de bibliotheek aan den bibliothecaris, W. Baron SNOUCKAERT VAN SCHAUBURG, 96 *Jan van Nassaustraat*, beiden te *'s Gravenhage*. — Contributiën enz. aan den penningmeester, C. F. GIJSBERTI HODENPIJL te *Vrijenban* bij *Delft*. — Leden te 's Gravenhage betalen per jaar *f* 10.— contributie, zij die buiten 's Gravenhage wonen *f* 6.—.

De redactie van het Maandblad *wijst* er nadrukkelijk op, dat zij niet aansprakelijk is voor de strekking of den inhoud der onderteekende stukken.

N°. 11. XXIIIe Jaargang. 1905.

BERICHT.

Het bestuur verzoekt dringend **heeren** medeleden, besturen en redacties van genootschappen en tijdschriften, waarmede het Genootschap in ruil is, boekwerken en periodieke geschriften te zenden aan den bibliothecaris, W. Baron Snouckaert van Schauburg, 96 Jan van Nassaustraat te 's Gravenhage.

Een nieuwe catalogus van de bibliotheek van het Genootschap is in bewerking en zal, naar het bestuur **hoopt,** in het begin van het volgend jaar gereed komen.

De bibliothecaris zal gaarne des Zaterdags van 2 tot 4 uur de bibliotheek ter raadpleging openstellen voor belangstellenden, die hem zulks te voren verzoeken.

Tot lid is benoemd:

Jhr J. DE SAVORNIN LOHMAN, 794 Prinsengracht, *Amsterdam.*

Adreswijziging,

Jhr. A. H. MARTENS, *16* Janskerkhof . . *Utrecht.*
C. P. J. VAN VLIERDEN, 122 Parkstraat, . *Arnhem.*
C. A. VAN WOELDEREN, Sassenstraat, . *Zwolle.*
W. WIJNAENDTS VAN RESAWDT. 4 Soestdijkerstraatweg, ... *Hilversum*

Boekwerken ontvangen voor de Bibliotheek en het Archief',

(*Sedert* 1 *November* 1905).

N°. 1. LE GLAY. Histoire et description des archives générales du département du Nord, à Lille — Partie historique. — (Paris, Firmin Didot frères, 1843. 4°)
(N.B hierbij in handschrift verschillende aanteekeningen over de archieven in bedoeld departement en over de werken van Le Glay.)
Van R. C. ERMERINS, te St. Petersburg.

No. 2. Mr. B. F. W. VON BRUCKEN FOCK en P. D. DE VOS. Genealogie der uitgestorveno familie de Huybert. — (Middelburg, J. C. & W. Altorffer, 1905. Groot f°.).
Van de schrijvers.

No. 3. H. F. MACCO. Beiträge zur Genealogie rheinischer Adels- und Patrizier-Familien -- IV. Band. -- Aachen, Aachener Verlags- und Druckerei-Gesellschaft, 1905. 4°.)
Van den Schrijver.

Bijdrage tot eene genealogie Verstolk (van Soelen),

door W. J. HOFFMAN J.JZN.

Aert Verstolk, overleden te Rotterdam in Febr. 1696, was gehuwd met *Hadewij Cornelisdr van Driel*. Uit dit huwelijk werden te Rotterdam gedoopt de volgende kinderen:

1 *Hadewij*, **27** Juli 1659;
2 *Comelis*, 20 Juli 1660;
3. *Maike*, 16 Oct 1661 ;
4. *Cornelis*, **27** Febr. 1663 ;
5. *Cornelis*, 25 Mei 1664;
6. *Maike*, 24 Jan. 1666;
7. *Hadewij*, 22 Sept. 1667;
8. *Hadewij*, 2 Nov. 1670;
9. *Maike*, 11 Dec. 1672 ;
10 *Maike*, 10 Febr. 1675.

Onder de overledenen te Rotterdam komen kinderen van Aert Verstolk voor: Febr. 1671, Maart 1673 en Aug. 1675.

1. *Adriaan Verstolck*, vendrig der schutterij te Rotterdam 1681, '98, '99, overleden aldaar in Juli 1703, was gehuwd met *Maria Oudaen*. *Zij* lieten te Rotterdam doopen de volgende kinderen :

1. *Johannus, 30* Aug. 1682;
2. *Johannus*, 11 Nov. 1683;
3. *Johannus*, 1 Dec. 1685. die volgt onder 11;
4 *Hester*, 21 April 1689, st. te Rotterdam;
5. *Hadewij*, *6* Mei 1691, Jan. 1767;
6. *Cornelia*, **2** Febr 1694, Oct. li72;
7. *Adrianus*, 12 Juni 1696, overleden te Rotterdam, **Aug.1696**;
8. *Aert*, *Nov* 1696;
9. *Maria, 24* Sept. 1699, Jan. 1767.

II *Johan Verstolk*, gedoopt te Rotterdam 1 Dec. 1685, regent van het weeshuis te Rotterdam 1719—'23, luite-

nant der schutterij 1717—'30, st. 1762, begraven 23 Oct., middenpand no. 109 Gr. Kerk, te Rotterdam.

Uit zijn huwelijk met ***Johanna van der Seegen*** (geb. 1678, st. 1715, begr. 15 Aug., Gr. Kerk Rotterdam middenpancl 109) werden te Rotterdam de volgende kinderen gedoopt :

1. *Adrianus,* 7 Nov. 1706, die volgt onder III;
2. *Martinus,* 22 Mei 1708, st. te Rotterdam Juli 1709 ;
3. *Machtelda Cornelia,* 16 Maart 1710, st. te Rotterdam Nov. 1763, ongehuwd, begr Gr K. middenpandl 109, 2 Nov.
4. *Hendricus, 1* Mei 1712, werd 25 Jan. 1738 poorter te Goes;
5. *Johannus,* 1 Febr. 17 14, die volgt onder III*bis*.

111. Adriaan ***Verstolk,*** gedoopt te Rotterdam 7 Nov. 1706, commissaris van het waterrecht 1745, 46, 50., 53, 54, 57, 58 en schepen te Rotterdam 1751, **52,** 60, 61, 65, 66, st. te Rotterdam in Juni 1776, 17 Juni begraven Rotterdam, hoogkoor 32 Gr. K Huwt (aanget. 22 Mei 1729 Rotterdam) Maria Roos. Hunne kinderen, allen te Rotterdam gedoopt, waren:

1. Johanna Maria, 16 Maart 1730, st te Rotterdam Dec. 1747, 5 Dec. 1747 begr hoogkoor 32 Gr K.;
2. *Petronella Agatha, 30 Aug. 1 731* ;
3. *Adriana Catharina, 2 Nov. 1734,* st. te Rotterdam Nov. 1734, 9 Nov. begr. Rotterdam Gr. K. hoogkoor 32;
4. *Johan Adriaan,* 17 Febr. 1737, die volgt onder IV ;
5. ***Abraham,*** 1 Nov. 1739, die volgt onder IV*bis* ;
6. ***Pieter,*** 19 Maart 1741, 27 Mei 1760 te Leiden als student in de rechten ingeschreven;
7. ***Adriana Cathnrina, 8*** Dec. 1744, huwt ***Mr. Johan Adriaan Bichon,*** heer van Oost- en West-IJsselmonde, zoon van Mr. Jean en Jacoba Catharina Vingerhoedt.

Op 10 Nov. 1733 werd in de Gr. K. hoogkoor 32 te te Rotterdam een kraamkind van Adriaan Verstolk begraven.

III*bis*. ***Johan Verstolk Junr***, geb. te Rotterdam 30 Jan. 1714 en gedoopt ald. 1 Febr. ; vendrig der schutterij 1739—'41, luitenant 1742—'44, kapitein 1748—'52, schepen 1745, 46, 49, **50, 56,** overleden te Rotterdam April 1775, 1 Mei begraven middenpand 109 Gr. K. Rotterdam ; huwt (aanget. 12 Mei 1743 te Rotterdam) *Magdalena* van *Royen,* geb. in 1717, st. te Rotterdam Juni 1793 (begraven aldaar 11 Juni Gr. K. middenpand 109).

Van dit echtpaar is in het museum van oudheden te Rotterdam een gedenkpenning van hun 25-jarig huwelijk met wapens, No. 1156.

Hun zoon was :

1. *Aert Johan, ged.* Rotterdam 23 Febr. 1745. Volgt IV*ter*.

IV. ***Johan Adriaan,*** gedoopt te Rotterdam 17 Febr. 1737, huwt aldaar 6 Juni 176 .. *Johanna* Cornelia *Hordijk,* dochter van Abraham en Petronella Hordijk, geb. te Rotterdam 5 Juni 1'737, st. aldaar 1 Juni 1771.

Hun zoon was:

Adriaan Hordijk Verstolk, ged. te Rotterdam 26 Jan., 1768, die volgt onder V.

IV*bis*. ***Abraham Verstolk,*** gedoopt te Rotterdam 1 Nov. 1739, commissaris van het waterrecht 1770, 73, 74, 80, 83. 94, schepen 1771, 72, 87, 88, 91, 92, schepen commissaris 1771, 87, 88; 91, 92, vroedschap 1778, 79, 87, 93, oude-manhuismeester 1787-94, kapitein der schutterij 1787-94, st. 16 Juni 1808 te Rotterdam, begraven aldaar hoogkoor 32 Gr. K. 20 Juni, huwt te Rotterdam 27 Mei 1770 *Susanna* Everdina *van Zuylen van Nijevelt,* st. te Rotterdam 1812 (aldaar begraven Gr. K. Hoogkoor 32 1 Dec).

IV*ter*. *Aert Johan Verstolk,* heer van Soelen en Aldenhaag, ged. te Rotterdam 23 Febr. 1745, schepen 1776, 77, 81, 82, 86, kapitein 1777-81, st. 28 Nov. 1786 te Rotterdam, begraven, 1 Dec. Gr K. aldaar middenpand 109, huwt te Rotterdam 3 April 1770 (aanget. 18 Maart) ***Maria Elisabeth Ho ffmañ,*** dochter van Johan Frederik en Sophia Caan, geb. te Rotterdam 6 Aug. 1751, overleden 1830.

Kinderen :

1. ***Johan Gijsbert,*** gedoopt te Rotterdam 30 Dec. 1770, st. aldaar Jan. 177 1;
2. ***Sophia Frederica,*** gedoopt te Rotterdam 25 April 1773, geboren aldaar 15 April, st. Amsterdam 6 Mei 1839 ; huwt ***Willem Christiaan Völcker,*** zoon van Johan Adolph en Sybilla Maria Gertrude Goll, geb. te Wezel 26 Nov 1769, st. te Amsterdam 12 April 1822 ;
3. Anna ***Henriette Elisabeth,*** ged. te Rotterdam 9 Nov. (W aalsch), geb. aldaar 29 Oct. 1786, st. op Clarenbeek 27 Oct. 1866, huwt te Rotterdam27 Jan. 1825 ***Jan*** Baron ***van Pallandt,*** heer van Walfort en Clarenbeek, zoon van Adolf Werner Carel Willem en Marie Heilwich Charlotte Barbara van Heeckeren, weduwnaar van ***Maria Johanna van Hoogstraten,*** geb. te Zutphen 17 Juli 1776, et Clnrenbeek 9 Aug. 1884;
4. ***Mr. Johan Gijsbert Verstolk van Soelen,*** ged. te Rotterdam 21 Maart 1776, st. op Zoelen 3 Nov. 1845, prefect van Friesland, gezant in Rusland, Minister van Buitenlanclsche Zaken (zie van der Aa in voce). Verheven in den Ned. adel met den titel van Baron bij eerstgeboorte 30 Dec. 1823, in 1826 toegelaten tot de ridderschap van Holland.
5. Een doodgeboren kind te Rotterdam Juli 1774.

V. ***Adriaan Hordijk Verstolk,*** geb. te Rotterdam 26 Jan. 1768, st. aldaar Jan. 1793, tooneelschrijver (zie van der Aa in voce). Ingeschreven te Leiden 25 Maart 1783 en 4 Febr. 1791, J. Dr., huwt te Rotterdam 8 Jan. 1793 (aanget. 22 Dec 1792) *Carolina Maria Bredius,* geb. te Maarssen.

Kinderen :

1. *Carel* ***Adriaan,*** st. 6 April 1794 te Rotterdam, oud 1/4 jaar.

Verder komen nog voor, welke ik niet kon aansluiten, allen te Rotterdam:

11 Nov. 1747, begraven hoogkoor 32 Gr. K. Rotterdam een kind van ***Adriana Verstolk, oud*** 17 jaar.

† Dec. 1705, ***Anna Verstolk***
† Febr. 17 18, kind van ***Willem Verstolk.***
† Febr. 1736, ***Jannetje Verstolk.***
† Mei 1771, ***Caatje Verstolk,*** armhuis.
† 17 Febr. 1798, ***Barta Verstolk.***
† ***14*** hug. 1808, ***Jan Verstolk.***
† Juli 1675, ***Aryaantje.***

Johanna Verstobk huwt ***Joost Gerhardus Gaspriet,*** ged. 10 Jan. 1723, st. te Wolvega 27 Aug. 1804, ritmester, zoon van Mr. Petrus en Johanna Mansholt.

Aelbert Verstolk huwt *Leena* van *Wijngaarde*, ouders van : *Gerrit, ged.* te Rotterdam 18 Jan. 1714.

Johan Verstolk huwt **Johanna** *Roos,* † Oct. 1762, nalatende 2 minderjarige kinderen.

Teunis Verstolk huwt *Cornelia Eykma*, waaruit te Rotterdam werden pedoopt :

1. *Wouterus*, *7* Febr 1734;
2. *Beatris*, 2 Maart 1738, † Rotterdam Dec. 1739;
3. *Hermanus, 24* Juli 1740 ;
4. *Meyndert*, 13 Febr. 1746, st. K.K Maart 1733, zoon van Teunis.

Onder de doopgetuigen der kinderen van Aert Verstolk en Hadewij van Driel komt voor: *Tomas Aerts Verstolk.*

Ook onder de *van Stolk's* komen er voor die Verstolck genoemd worden, en wel met dezelfde voornamen. Het wapen der Verstolk's is echter geheel anders (zie Rietstap e. a.).

Iedere nadere aanwijzing of aanvulling zal den samensteller ten zeerste welkom zijn.

Genealogische aanteekeninyen op oude Utrechtsche en Hollandsche geslachten,

medegedeeld door

Mr. P. C. BLOYS VAN TRESLONG PRINS.

(Vervolg van kolom 192).

Cuyll. (1)

Het huys te Cuyl heeft gelegen buyten Vianen daer *afl* noch de fundamenten leggen.

1329. Johan van den Cuyl knape sackwoude, Hendrick van Vianen sijn borge.

A°. 1497 ofte daer ontrent in een register Jan van Cuyl in den lande van Vianen gelant.

Johan Cuyl 1384.

Aernt van Cuyl Jacobszoon 1424 ende Ane sijn wijff.

Jonckheer Floris van Cuyl is bij heer Gijsbert van Brederode , archidiac. t'Utrecht genoot op sijn eerste misse ende was sijn cousijn, blict bij de missive derselve de a°. 1450.

Hij was de vader van :

1. Dirk van der Cuyl a°. 1493.
2. Jan Cuyl in seeckeren soenbrieff 1488 bij bischop David.

Herbern van Cuyl troude Margareta Boom Jansdochter (2) wiens moeder was van der Does met de leuw.

Hij was de vader van :

1. *Floris* van *Cuyl*, *die volgt.*

(1) Het handschrift van dezen en volgende stamboomen is in tabel,-larisohen vorm gesteld, welke zich minder goed leent voor een tijdschrift als het onze. Waar wij derhalve bij de publioeering den vorm hebben gewijzigd, *is* de tekst geheel onveranderd gebleven; de, overigens uitsluitend op den vorm betrekking hebbende, aanvullingen onzerzijds zijn ter voorkoming van alle misverstand cursief gedrukt.

Het handschrift is voorzien van tal van — meestal gekleurde — wapens, waarvan wij in noot de beschrijving geven. Zoo staat hielr bij het geslaoht van Cuyl afgebeeld: in rood een zilveren leeuw, getongd en geklauwd van blauw. *(Red.)*

(2) In goud een uitgerukte dorre zwarte boom.

2. Joffrou Remburga van Cuyl met Cor. Oem.
3. Joffrou Ida.

Floris van Cuyl *voornoemd*, die eerst troude Mariam lochter van Peter Janszoon van Buyten, borgemeester e Delft ende nae troude hij Josinam van Cromenije.

Hij was de vader *van,* :

1 bedde.

1. Herbert van Cuyl.
2. Albert van Cuyl.

2 bed.

3. Johanna van Cuyl.

Buiten Utrecht is een stuck goets toebehoort hebbende Odilia van Rossum vrou van Parsingen a°. 1608, den Cuyl genoemt.

Pars Genealogiae van Sass ende Sneeck.

Walraven Sassen 1436.

Hendrick Lambert Sassensoon 1410. Elsebe sijn wijf Lambert Schilts dochter 14 14.

Hubert Lambert Sassensoon 1406.

Stijntgen Sassen troude Gerrit Voet soo het schijnt sonder kijnderen, want uuyt seeckere geschiedenisse can nen spueren dat Gerrit Sass haer erffgenaem is geweest.

Gerrit Sass wiens (1) huysfrou hieten Adriana. Hem oehoorde het huys genaemt den Holtuyn staende neffens huys ter Hart.

Hij was de vader van :

1. *Dirck Sass, die volgt onder A.*
2. *Gijsbert Sass, die daarna volgt onder B.*

Margriet Gerrit Sassen wijff ende Geertruyt sijn dochter 1417.

A. Dirck Sass, *even genoemd,* coopt a°. 1485 de rechte helfte van de huysinge gelegen op de Zuythoeck van het Hertsteechgen. Hij hadde getrout een dochter van Buytendijck (2).

Hij was de vader van :

1. Meester Dirck Sass woonde te Amsterdam.
2. . . . . Sass troude Frans Volpertsoon, *volgen onder I.*
3. *eeu* dochter hijlicten te Vianen.
4. Folpart ende
5. Claes, sonder hoir.
6. Gijsbert sterft int dolhuys.
7. en 8. 2 dochteren.

I. . . *Sass en Frans Volpertsz. waren de ouders van* :

1. Anna troude Jan Wasman.
2. Adriana met Adriaen Nenninck Nertenssoon.
3. Maria Folparts met Jan van Sneeck (3) weesende een chyrurgijn van sijn ambacht endesoo men seyt sijn vader was een monick bij Groningen. Hij let begraven in de Buerkerck hebbende beneffens het sijne dit wapen (4).

Zij waren de ouders van:

a. een dochter Gosen Laurensen.

0. Francois van Sneeck behilp hem met wijncopen ende

(1) Gedwarsbalkt van goud en zwart in 8 stukken, overalles heen een van zilver en rood geschakeerde shuinbalk. Helmteeken: een antieke vlucht, beide vleugels volgens het sohild. Dekkleeden: goud en zwart.

(2) In rood een gouden klok. verzegeld van drie zilveren harten of lindebladeren.

(3) In goud een dorre zwarte boom op een groen terras.

(4) Een gekanteeld schildhoofd.

werde rijck. Hij troude de 2 (5). Nae troude hij Alijt Trouffelaar (6), 1593 in October werde scepen ende oock borgemeester vau Utrecht, homo parcus, obiit aº. 1600 in principio. Hij was beer van Oudaen, ex dysent. Had *nakomelingen*.

3. Martijn van Sneeck canoniek St Peters 1571.
4. Cristina , weduwe van Meester Libert van der Moclen (7) sonder boir, avara mulier.
5. een broeder doorsteken.

B. Gijsbert Sass, *te voren genoemd,* oudste soon van Gerrit, heeft aº. 1470 ontfangen het vierendeel van de huysinge bij de Weertpoort daer hem de drie deelen aff behoorden daer Dirk Taets erffgenamen boven ende Bruno Pijl beneden naest geerft sijn. Sijn huysfrouw was Jacobgen Cram ofte soo andere meynen Cleuting. Hij sterft volgens sijn graftscrift in Stᵗ Jacobskerck aº. 1509 op Stᵗ Martens dach in de winter ende aº. 15 15 sterft Jacobgen sijn weduwe. (8)

Verlijt Aº. 1482 heer Willem van Lockhorst III½ morgen land in brief bij mij.

Gijsbert was de vader van :

1. Adriana Sass troude Gijsbert Pauw van Derthuysen. Siet de genealogie.
   Uit dit huweijk :
   a. Vincent Pauwe van Derthuysen Cartuyser.
   b. Jacob Pauwe.
   c. Emerentiana met Lambert Snoye gebijlict tot haer 12 jaeren.
2. Catarina, Stᵗ Claes int clooster.
3. *Gerrit Sass, die volgt onder C.*
4. *Adriana Sass*, die *volgt onder D.*
5. Digna Sass.

C. Gerrit Sass, boven *genoemd,* hadde getrout Agatha van Wael. Hij maeote veel moyten Lambert Snoye seggende dat hij Emmerentianam sijn sustersdochter hadde ontscaeot.

Hij *was de vader van:*

1. Engeltgen Sass troude met Jan Janssoon van Vianen (11), volgen *onder I.*
2. Peter *Sass* prior van de cartuyser.
3. Aert Sass te Qruningen gehijlict.
4. Dominicus Sass troude Lijsbet van Renesse van Vulven (12), unde Maria dochter, ongetrout gestorven. Sij was 1552 weduwe en wort alleen Elisabeth genoemt.
5. Cornelia.

I. *Engeltje Sass* en Jan *van Vianen waren de* ouders van :

1. Claes Jsnssoon (13) gebooren aº. 1527, troude Mariam van Wijnbergen. Hij was een scrijnwercker, sterft aº. 1602 in Augusto an de peste *Had nakomelingen.*
2. Agatha Jansdochter geboren aº. 1582, trouwde aº. 1548 Willem Verduyst (14) ende reysde met hem aº. 1550 tot Jerusalem, sterft in fine Martij aº 1611.
3. Margarete Jansdochter troude Beernt de Coninck tot Vleuten. Sij was geboren aº. 1529. Sonder hoir. Was sij .. echt geweest.
4. Sophia geboren 1536, troude Peter Jacobszoon van Medenblick. *Hadden nakomelingen.*

D. Adriana Sass trouden aº. 1502 Goirt van Rodenburcb ten overstaan van Jan van Rodenhurch, Goert van Voorden ende Claes de Wael Janssoon.

Zij waren de *ouders* van :

1. Frederick van Roden burch troude Stevensdochter vau Rutenburcb, sonder boir.
2. Gijsbert van Rodenburch troude . ... Huen.
   Ouders van :
   a. Tbeodorica van Rodenburch trouden Gerrit van Ratingen *Hadden nakomelingen.*
   b. Goort van Roodenhurch.
3. Mabelia troude Egbert van Nijenrode. Siet de genealogie.

Aº. 1530 leefde Cornelia Isbrant Sass, weduwe.

Oock Gerrit Sass, cauonick.

Jan Sass Willemszoon aº. 1524.

Joffrouw Agniet Sassen diepstjoffer van de joffer van Cuynre, 1500 **et post eius obitum.**

Genealogie van der Mijll.

Uuytermijle in de Dordrechtse weert voerden eertijts susdanigen wapen (1) ende brachten haren oorspronck tot het geslacht van Woerden aº. 1314. Segelden als boven Aper vuyter Mijlen in arch. cap. Petri met drie ruyten 1320. Huius fit mentio in literis 1315 Hugonis de Sotteghem et Beatricis de Putten.

Cornelis van der Mijle (2)

Lipsius schrijft aº. 1589 aen Abraham van de Mijl, ick en weet niet ofte hij van dit geslachte is. *Latere bijvoeging*: Est ex veteriori familia Miliorum.

Aernt van der Mijl (3) borgemeester van Dordrecht die duer sijne diensten aen het huys van Oostenrijck ende Spaengien gedaen wert van den Coninc Philips genobiliteert. Hij was Amhachtsheer van der Mijl, Duhheldam, Heer Anthonispolder, Bleeskensgraft ende Kijffhoeck. Sijn huysfrou was Cornelia van Alblas (4). Hij sterft den 20 Junij 1579 ende leyt begraven te Dordrecht in de groote kerck. Vide epitaphium in annotationibus.

Hij was de vader van :

1. Heer Cornelis van der Nijl, Ambachtsheer van deselve plaetze, Casteleiu van der Goude, wiens huysfrou was Catarina dochter van beer Jochim Hopper (5), ridder, sine liberis. Nae troude hij Adriane van der Does (6), ende sterft tot Leyden aº. 1605, leyt in Stᵗ Peters begraven.
2. *Heer Aernt van der Mijl*, die *volgt.*

(5) Doorsneden: *a.* in goud een zwarte meerl. *b.* in blauw drie zilveren raderen naast elkaar in het schildhoofd.

(6) In zilver drie roode leliën, in het hart vergezeld van een zwarten schaaktoren.

(7) Gedwarsbalkt in 6 stukken; waarvan het tweede: zilver met een opkomende rooden leeuw tussohen twee blauwe St. Andrieskruisjes; de 1e. 3e. 4e en 5e. dwarsbalk van vair.

(8) Hierbij *twee* ruitvormige wapens: I, in zilver een roode keper; II. in zilver een zwarte vogelpoot, bloedend afgesneden.

(9) In zilver drie roode lauwerkransen, elk met vier gouden rozen.

(10) In goud drie roode burchten.

(11) In zilver een zittende eekhoorn in natuurlijke kleur.

(15) In rood, bezaaid met_ gouden blokken, een blauwgetongde gouden klimmende en aanziende leeuw.

(13) Doorsneden: *a.* als het sub 11, *b.* als het sub 1 hierboven beschreven wapen.

(14) Gedeeld: *a.* in goud twee roode dwarsbalken, waarvan de bovenste met drie, de andere met twee zilveren ruiten is beladen; *b.* in rood een goud St. Andrieskruis.

(1) In goud drie zwarte ruiten.

(2) Hierbij is geteekend een ruitvormig wapen, waarin 3 vogels.

(3) In zilver een springende zwarte eenhoorn. Helmteeken: kop en hals van een zwarten eenhoorn, met gouden manen, komende uit een zilveren kuip. Dekkleeden zilver en zwart.

(4) In goud vijf zwarte ruiten, 3 en 2.

(5) In blauw een pelikaan met hare Jongen in het nest, alles van goud, de bloeddruppels rood.

(6) In rood negen gouden ruiten, 6 en 4.

3. Maria van der Mijl, troude heer Aelbert van Loo (7), heer van Hodenpijl, commis van de finance te Brussel, die sterft aldaar den 13 December aº. 1572 ende sij tot Utrecht den XI April 1575 int Magdalena-clooster begraven.
4. *Johan van der Mijle, die insgelijks volgt.*

Heer Aernt van der Mijl ***voornoemd)*** president in den hove van Hollant , wiens huysfrou was ..... Egmont van Nieuwenburch (8). Hij sterft haestelicken omtrent Pijnxteren aº. 1590.

Hij was de vader van :

1. Cornelis van der Mijl een geleert edelman troude aº... Marie van Oldebarnevelt (9), dochter van den Advocat van Hollant. Curateur van de Universiteyt ende raet van Grave Mauritio
2. Aernt van der Mijl, capiteyn, sterft van eene heete coorts.
3. .... van der Mijl, huysfrou van heer Daniel van Hartaing (10), heer van Marquette , luytenant van Grave Hendrik van Nassau Sij is ontrent aº. 1609 ofte 1610 gestorven ende hij cartileerde sijn wapen met 3 rode schiltkens int silver.

Johan van der Mijle, ***te voren genoemd,*** nae doode sijns broeders heer van der Mijle, troude joffrou Christina van Blijenborch, nae was hij sommige jaeren weduwenaer ende werde seer met de gichte gequelt, reyden daromme Aº. 1609 te Spae, daer hij sterft.

Hij was de vader van :

1 bedde.

2 soons : H. ..... .
Aernt van der Mijle.

2 bedde.

2 dochters een zoon.

Woerden (1).

1. Herman van Woerden wert gevonden aº. 1131, hetwelck mij niet wel gelooflick schijnt dwijle het casteel van Woerden , waeraff deesen naem schijnt te comen ende dit geslacht van de casteleynen derbelver eerst gefondeert is bij den bischop Godefrit van Rhenen ontrent den jaere 1160. Sub Andrea episcopo in diplomate invenitur.

Hij was de vader van :

1. *Herman, die volgt onder II.*
2. Goodscalck van Woerden naderhandt van der Haer, nae dien thuys ter Haer bij hem getimmert was. Van deese comen die van der Haer. Siet de genealogie.

Hermannus schultetus de Worthene et Godscalcus frater eius in diplomate sub Balduino, anno 1186. Liber C. 38.

II. (In diplomate liter. Frid de Node). Herman van Woerden wert gevonden aº. 1165 wanneer dit casteel eerst gefondeert was ende noch aº. 1186.

Hij was de vader van :

IIT. Herman heer van Woerden ridder wert genoemt onder de eedelen die waren ten tijde grave Dircx den VII. van den name XI. grave van Hollant aº. 1203 ende in seeckeren brieff van de tienden van Houten de kercke van St Marie toegeweesen aº. 1227.

Hij was de vader van :

1. Johannes de Worden aº. 1252 in diplomate eromo praep. Sancti Salvatoris.
2. *Herman, die volgt onder IV.*
3. Ick vinde Gertruyt dochter van heer Harman van Woerden gehuwet met heer Willem de 2. van den name heer van Teylingen, die sterft aº. 1284. (2)

IV. Heer Herman van Woerden die schijnt een soon sfte immers verscheyden te wesen van den voorgaende, wert genomineert in de brieven van approbatie op ten uuytspraeck van de tienden van Hauten bij de heeren van Goy gegeven aº 1252. Schijnt noch gereeckent te worden onder de eedelen die waren ten tijde Grave Floris de 4. van den name ontrent den jaere 1262.

Hij was de vader van :

1. ***Harman die volgt onder V.***
2. Heer Gerrit van Woerden van Vliet waervan die van Vliet tot deesen tijt gecomen sijn. Siet de genealogie.

V. Heer Harman van Woerden leefde anno 1296, hadde lange oorloch tegens die van Sticht ende Hollant, was meede deelachtich van de conspiratie van Velsen tegens Grave Floris die soo schandelick sijne dochter geschent hadde, moste daromme vluchten met alle de sijnen ende de sijnen naem ende wapen achterlaten, leefde noch 1314. Hij schijnt gehadt te hebben voor sijn huysfrou de suster van heer Gijsbrecht van Aemstel (3) 1291 swager genoempt van heer Dirck van Bredenrode. Vide sigillum eius aº. 1288. 1288 wort geaccordeert dat graef Floris sal hebben de goederen van Woerden 1270, 1294 Harman heer van Woerden.

Hij was de vader van :

.... van Woerden (4) wert geseyt een seer schoone ende eerlicke vrou geweest te sijn, gehout met heer Gerrit van Velsen die in absentie haers mans op den huyse van Cronenburch van grave Floris de V. gevioleert is, waer uuyt de conspiratie van Velsen tegen den selven grave oorspronck heeft genomen, als breeder in de Hollantsche cronijcken verhaelt is.

Ick vinde Aº. 1356 Johan van Woerden uuyt de stadt Utrecht gedreven.

Harman de Woerden hadde een dochter van Gijsbert heer van Amstel.

Ouders ***van*** :

1. **N.** troude met Gerard van Velsen, ***waaruit:*** domicella Clarisse de Velsen aº. 1326.
2. N. troude met Willem van Teylingen, ***waaruit*** : Dirck van Teylingen.

Erven Raye van Brenkelerwaard.

Misschien stelt een der lezers van het Maandblad belang in het volgende:

Als erven van ***Joan Raye van Breukelerwaard*** komen voor :

(7) In rood twee schuingekruiste zilveren zwaarden, de gouden gevesten omhoog, in elk kanton vergezeld van een groen klaverblad.
(8) Gekeperd van goud en rood in 12 stukken; het sohild uitgetand omboord van blauw.
(9) In rood een zilver ankerkruis.
(10) In zilver een blauwe schuinbalk beladen met drie gouden St. Jaobsschclpen in de richting van den balk, en ter linkerzijde vergezeld van een rood schildje.
(1) In rood 3 zilveren ruiten.
(2) In goud een rooden leeuw.
(3) Gedwarsbalkt van goud en zwart, met een vanzilver en rood geschakeerd St. Andrieskruis over alles heen.
(4) In goud drie roode ruiten.

1°. *Jeanne Marie Coudere*, weduwe van den Heer *Jacob Viruly*, wonende te Amsterdam;

2°. Mr. *Henry* Zacharie *Coudere*; met n°. 1 kinderen van vrouwe *Baldina Temminck*, gehuwd geweest met *Etienne Coudere*, in leven Raad in den Edelen Hove van Politie en Crimineele Justitie der Colonie Suriname.

3°. *Wilhelm Ernest de Beaulieu Marconnay*, kamerheer en regeeringsraad van het Groothertogdom Oldenburg (zich te Berlijn bevindende) (1).

4°. *Carel* von *Beaulieu Marconnag*, generaal-majoor, opperhoutvester te Hildesheim (wonende te Marienrode bij Hildesheim) (1).

5°. *Louis von Beaulieu Marconnay*, majoor, wonende te Misbourg bij Hannover (1).

6°. *George Kestner*, archiefraad, wonende te Bannover, als gerechtelijke curator over de krankzinnige *Ernestina von Beaulieu Marconnay* (1), huisvrouw van Professor Dr. *Christoph Heinrich Ernst Bischoff* te Hannover.

7°. Carolina *Louisa*, geboren Baronesse von *Lindau*,, weduwe van Baron von. *Marschalk*, in leven presidenl: van de ridderschap te Stade, wonende te Geesthof, dochter van wijlen vrouwe *Henriedte de Cheusses*, Baronesse douairière von *Lindau*.

8°. *Ulrica von During*, geboren *von Lindau*, echtgenoote van *Johan Christian von During*, Koninklijk opperjagermeester te Hannover, dochter van wijlen vrouwe *Henriette de Cheusses*, Baronesse douairière von *Lindau*.

Het bovenstaande blijkt uit eene quitantie der verkooppenningen der ambachtsheerlijkheid Breukelerwaard 29 Dec. 1823. Joan Raye kocht in 1660 van het kapittel van Sinte Marie te Utrecht bovengenoemd land, waarvan 2 perkamenten met zegel onder mijne berusting zijn.

Breukelen. J. J. RASTERT.

Huwelijken te Batavia in den Compagniestijd,

medegedeeld door

W. WIJNAENDTS VAN RESANDT.

(Vervolg van kolom 258.)

Gebodenboek van 1710—1730.

Van 1710 tot October 1718 bevat dit boek slechts de inschrijvingen der geboden over inlandsche burgers, mestiezen, inlandsche christenen christen-slaven, mardijkers, en dergelijken. Eerst oplaatstbedoeld tijdstip zijn ook de geboden der Compagnie-dienaren en Europeesche burgers geboekt, aoodat wij eerst met 6 Oct 1718 den inhoud van dit register zullen mededeelen. Een gedeelte van dit boek is nagenoeg geheel vergaan, zoodat niet altijd voor de juiste spelling kan worden ingestaan

1718.

6 October 1718.

Johan Godfried Ohme, van Maagdenburgh, stadsapothecar, met Victoria *Degriek*, van Batavia, weduwe van den schipper Andries *Rozeboom*.

13 October 1718.

Johannes *Sixti*, van Rotterdam, borger alhier, weduwnaar van Margaretha *Quinting*, met Catharina *Groenewegen*, van Batavia, weduwe van Harmannus *Lindenbergh*.

15 October 1718.

Isaac van *Schinne*, van Rotterdam, ondercoopman, met Everdina *de Joode*, van Batavia.

20 October 1718.

Joannes *Magnus*, van Rekelinhuysen, borger, weduwnaar van Adriana *Louys*, met Sara *van den Brande*, van Gale, weduwe van Hendrik van. *Hienden*.

15 December 1718.

Leendert van *Doesburgh*, van Amsterdam, schoolmeester in 't weeshuys deser stede, met Johanna *Kool, van* Leerdam.

22 December 1718.

Dirck *van Oosten*, van Schiebroek, borger, met Gerritje *Lanckhorst*, van Amsterdam, weduwe van den bootsman Nicolaas Harnasveger.

Hendrik *Raatkam*, van Lunenburgh, borger, met Sara *van de Westcust*, bejaerde dochter.

29 December 1718.

Martinus *Pruys*, van Geelskerken, borger, met Elisabeth *Holscher*, van Henburg.

1719.

7 Januari 1719.

Adriaan Martensz., van Middelburg, opperchirurgijn, met Wilhelmina *Vereke*, van Batavia

12 Januari 1719.

Jacob *Verburgh, van* Leyden, onderchirurgijn, met Maria Catharina *de Sluyper*, van Batavia.

Everhard *Lurelius*, van Batavia, assistent, met Maria van *Suchtelen*, van Sadraspatnam [Vergelijk de onjuiste opgave in Adelsarchief 1903, geneal. v. Suchtelen].

2 Februari 1719.

Antonius *Pastorius*, van Deventer, bedienaer des goddelijken woords, met Johanna *Rijcke*, van Batavia.

9 Februari 1719.

Quintin Coenen, van 's Gravenhage, assistent, met Martina *Tempelaar*, mede van 's Gravenhage.

Jacob *Dubbels*, van Amsterdam, sergeant, met Philippa *Abrahamsz*, van Batavia, weduwe van den borger Adriaan *van Hel*.

23 Maart 1719.

Christoffel *Schreuder*, *van* Embden in 't graafschap van Waldeck , quartiermeester , met Rosina *Sluyter*, van Ternaten.

30 Maart 1719.

Allardua *S'ronenbroek*, van Uytrecht, sergeant en drucker, met Geertruida *van Couwenhoven*, van Batavia.

Gijsbert Cos, van Utrecht, geelgieter, met Christina *Jochums*, van Timor.

13 April 1719.

George Henric *Werndly*, van Lingen, bedienaar des Goddelijken woords, met Jacomina *Colijns*, van Da.. . .nam.

Balthazar *Rnvensbergh*, van Haarlem, boekhouder, met Eva *Hartsinck*, van Batavia, weduwe van den borger Reynier *Heuvelman*.

Louis Ze *Croix*, van Salis, keurmeester van de vleeshal deser stadt, met Elisabeth *Rosijn*, van Tayouwan, weduwe van den borger Philip *Fouquer*.

20 April 1719.

Cornelis *Fiers*, van Ternaten, prov. adsistent, met Maria *de Rover*, van Batavia, weduwe van den burger Pieter *Maudet*.

(1) De **onder 3, 4, 5 en 6 vermelde personen** zijn **kinderen van wijlen vrouwe** *Wilhelmina von Beaulieu* Marconnay, geboren *von Lindau*, **die** eene dochter was van wijlen vrouwe *Henriette* von Lindau, geboren de *Cheusses*.

Van 21 Apr. 1719 tot 15 Febr. 1720 ontbreekt.

16 Februari 1720.

Reynier Arend van *Rhee*, van Colombo, burger, met Louisa *Lopis*, van Batavia, weduwe van den burger Willem *Kegel*.

22 Februari 1720.

Jacob *Schubert*, van Hamburg, borger, weduwnaar van Sara Gerrits, met Margaretha Esperanca *Holsteyn*, van Batavia.

9 Maart 1720.

Otto *Cloot*, *van* Dordregt, gewesen ondercoopman en tegenwoordigh lid in 't eerwaerde collegie van Heeren Commissarissen van Kleyne en Huwelijksche zaken, weduwnaar van Anna van *Schuylenburg*, van Jaffnapatnam, met Jacoba *van* den *Hoorn*, van Siam.

21 Maart 1720.

Dirck *Segerman*, van Amsterdam, borger, met Sophia *Holm*, van Batavia, weduwe van Jan de *Graaff*.

11 April 1720.

Jacobus *Hoos*, van Amsterdam, essayeur, met Sara Maria op den *Acker*, van Batavia.

Adriaan van *der Velde*, van Amsterdam, sergeant, met Martha *Ritson*, van 't eyland Mauritius.

16 Mei 1720.

Jan *Lohman*, van den Haag, assistent, met Henrica de *Rad*, van Dordrecht.

Jacob *Snoek*, van Delft, onderstuurman, met Cornelia *Schoon*, van Batavia.

Cornelis *Oomis*, van Hoogtwout, schrijver in 's Comp.'s wapencamer, met Helena de Griek, van Batavia.

23 Mei 1720.

Paulus de *Roo*, van Batavia, ondercoopman, weduwnaar van Petronella Jacoba *Schouten*, van Utrecht, met Elisabeth *Stumphius*, van Amersfoort.

Cornelis *Verbis*, van Duysburgh, bedienaar des goddelijken woords, weduwnaar van Sophia Elisabeth *Rijnpoort*, mede van Duysburgh, met Alida van *der Dussen*, van 's Gravenhage, weduwe van den apothecar Joannes Georgh *Singelius*, van Leypzigh.

25 Mei 1720.

Michiel *Westpalm*, van Ameland, commandeur en equipagemeester in Comp.'s dienst, weduwnaar van Clara *van* den Burg, van Batavia, met Geertruida Margaretha Goossens, van Batnvia.

13 Juni 1720.

Constantijn *Siebens*, van Enckhuysen, assistent, weduwnaer van Elia *Oosterend*, van Enckhuysen, met Hester *Gijger* van Batavia.

Gerrit *Vos*, van Amsterdam, huystimmerman, met Elibeth van *Houten*, van Samarangh, weduwe van den borger Adam *Adamsx*, van Mauritius.

27 Juni 1720.

Arnoldus *van* Cloon, van Thiel, capitain-luytenant, weduwnaer van Maria Catharina *Pistorius*, van Aerdenburg, met Anna Maria *Grevenbroek*, van Nimwegen, weduwe van den borger Hermannus *Hartman*.

9 Juli 1720.

Thomas *Blom*, van Amsterdam, ondercoopman, met Ida *Haak*, van den zee.

Cornelis *Vermeulen*, van Haarlem, ondercoopman, met Anna *Noot*, van Amsterdam.

Christiaan *van Oostenrijk*, van Rotterdam, blikslager, met Anna *IJsenbeeck*, van Samarang.

Dirk *Marcus*, van Arnhem, smith, met Maria van Nes, van Batavia.

13 Juli 1720.

Joseph *Loten*, van Amsterdam, laast geweest zijnde Independent fiscaal in de directie van Bengale, weduwnaer van Alberta *Pierraerd*, van Batavia, met Abigael *Tant*, van Batavia, weduwe van d'Edele Joan van *der Nipoort*, oud-secretaris van de Hooge regeering van India.

18 Juli 1720.

Harke *Ipenga*, van Sneek, opperstuurman, weduwnaar van Elisabeth *Schut*, van Amsterdam, met Cornelia van *Duyn*, van Amsterdam, weduwe van den burger Simon *le Graaf*.

Jan *Servaas*, van Amsterdam, met Johanna *Leenderts*, van Souratta, weduwe van den ondercoopman Pieter *Vosburgh*.

1 Augustus 1720.

Hans Jurgen *Sonderburg*, van Holstijn, borger, weduwnaer van Maria *Fierings*, met Sara *Holscher*, van Ba tavia, weduwe van den coopman Timanus *Moleneus*.

Jan van *Riemsdijk*, *van* den Haag, cruytmaker, met Maria *Samuels*, van Batavia, weduwe van den borger backer Cornelis *Timmertnan*.

S Augustus 1720

Jacobus *Schoon*, van Batavia, borger, met Elisabeth *Schouten*, mede van Batavia

Dirck *Cezar*, van den Haag, borger, met Cecilia *Cornelis*, van Batavia, weduwe van den borger Gerrit *Nagel*.

15 Augustus 1720.

Pieter *Nieuwenhuysen*, van Amsterdam, assistent, weduwnaar van Joanna *Suyk*, van Batavia, met Elisabeth *Nefs*, van Rotterdam.

12 September 1720.

Hendrik *van Hasselt*, van Harderwijk, borger, met Rosina *Roelofs*, van Formosa, weduwe van den borger Jacob de Boon.

26 September 1720.

Ludolf *Volkman*, van Bremen, gewesen boekhouder, weduwnaer van Elisabeth *Kievit*, van Maccassar, met Rachel *Luyken*, van Colombo.

3 October 1720.

Jacob *Verboom*, van Rotterdam, assistent, weduwnaer van Maria *Berenberg*, van Batavia, met Elisabeth Hendriette *Mondiger*, van Batavia.

24 October 1720.

Willem ter *Smitten*, van Haarlem, ondercoopman en aangesteld resident in Comp.'s dienst tot Cheribon, met Jacoba Louisa *Pelgrom*, van Amsterdam.

Abraham *van der Sluys*, *van* Rotterdam, borger, met Catharina Barbara Schouten, van Batavia.

Cornelis van *Perseyn*, van Dordregt, borger, weduwnaer van Emmerentia Lam ...?, met Maria Margaretha *Piramus*, van Batavia.

16 November 1720.

Wigbold *Slicher* Anthonyzoon, van Amsterdam, ondercoopman, met Sophia Maria *Roselaar*, van Ternaten.

1721.

30 Januari 1721.

Pieter *Cuylenburg*, van Leeuwarden, borger, met Anthonia *Verbrugge*, van .....?

Van Januari tot Augustus 1721 is het papier vergaan en het schrift onleesbaar.

21 Augustus 1721.

Pieter **Heynsbergen, van 's** Hertogenbosch, opperstuurman, weduwnaar van Charlotta Magdalena *Pielat*, van Rotterdam, met ..... (onleesbaar), van Amboina.

11 September 1721.

Everhard *Lurelius*, van Hatavia, assistent, weduwnaer van Maria van **Suchtelen,** van Sadraspatnam, met Johanna Elisabeth *Oostwalt*, **van** Batavia. .

25 September 1721.

Govert **Pietersen,** van Amsterdam, opperchirurgijn, weduwnaer van Sara Henriette Six van **Chandelier,** van Nagapatnam, met Elisabeth **Liens,** van Batavia.

Warnaer *Lurelius*, **van** Batavia, assistent, met Eva Geertruida *Wilkens*, van Calpentijn.

Pieter *Boudewijns*, van Hatavia, clerck ter secretarij van Heeren Weesmeesteren, met Sophia *Cleyer*, van Batavia.

16 October 1721.

Theunus *Bruynink*, van Amsterdam, tweede meesterknegt in de zeylmakerswinckel op d'Equipagie-werff alhier, met Anna *Dupas*, van Batavia.

23 October 1721.

Pieter **Cnollendam,** van Hoorn, schipper, weduwnaer van Catharina *Roos*, van Hoorn, met Johanna **de la** *Haye*, van Colombo, weduwe van den ondercoopman Carolus *Weyns*, van Amsterdam.

30 October 1721.

Philip **de Waal,** van Middelburg, onclercoopman en fiscaal tot Bantam, weduwnaer van Catharina Constantia *Nessing*, van Amsterdam, met Jacoba *Persant*, van Batavia, weduwe van den schipper François *Bischop*, van Vlissingen.

6 November 1721.

Jan *Molsgrijn*, van Amsterdam, onderstuurman, met Deliana *van* der **Gragt,** van Batavia.

13 November 1721.

Arnoud **van Horcx,** van Amsterdam, chirurgijn, met Elisabeth *Coolhoff*, van Cochin.

Jan Hendrik **Schaap,** van den Haag, onderstuurman, met Anna Hoexmu, van Cochin.

20 November 1721.

Frederik **Lohman,** van den Haag, ondercoopman, weduwnaer van Catharina Maria *Schorer*, van der Goes, met Maria *Willing*, van Batavia.

Hendrik **Hellendoorn,** van Amsterdam, borger, met Adriana **Houtenkens,** van ten Gouw, weduwe van Cornelis Groeneveld.

4 December 1721.

Appolonius **van Aller,** van Veere: ondercoopman, met Johanna Petronella *Uldrix*, van Batavia.

Willem Wassenberg, van Masulipatnam, boekhouder, met Geertruida **Jonk,** van Batavia

18 December 1721.

Willem van **Bazel,** van Schiedam, borger, weduwnaer van Ernestina **Lebleu,** met Cornelia Magdalena Snaats, van Colombo.

27 December 1721.

Stephanus *Versluys*, van Middelburg, coopman, met d'Jonge Juffrouw Aclriana **de Haan,** van Batavia.

1722.

8 Januari 1722.

Bartholomeus *Overzee*, van Vlissingen, adsistent, met Anna Maria *Cruyseer*, van Batavia.

15 Januari '1722.

Nicolaas *Crul*, van Hoorn, notaris, met Sophia Johanna **Laps,** van Ternaten.

29 Januari 1722.

Philip **Vogel,** van Schweerd, capitain, weduwnaer van Anna Wilhelmina **Wesselburgh,** van Batavia, met Agatha Maria van **Solt,** uyt den Haag, weduwe van den captain Jurriaan van Glaan, van Nieuwcoping.

Coenraacl in **de** *Betou*, van Dordregt, schipper, met Margaretha *Sixti*, mede van Dordregt.

5 Februari 1722.

Jacobus **Goedhart, van** Amsterdam, provisioneel onderstuurman, met Angenita **Arents,** van Batavia.

7 Februari 1722.

Johannes **de** *Hartogh*, van 's Hertogenbosch, eerste opperchirurgijn en administrateur van de medicinale winkel deses casteele, weduwnaer van Catharina **Coop** *à* Groen, van Coromandel, met Elisabeth *van Almonde*, van Batavia.

12 Februari 1722.

Nicolaas **Proot,** van Batavia, borger, met Adriana *Rumpfius*, van Banda, weduwe van den adsistent Isaac Durant.

19 Februari 1722.

Jan Dircksz. *Backer*, van Sardam, eerste houtzager alhier, met Anna **van Berg,** van Suratta.

26 Februari 1722.

Dirck **Beukelberg,** van Hoorn, borger, met Anna *Bieselanger*, van Batavia.

Ary *van der* **Burg,** van Delft, krankbezoeker op 't eyland Onrust, weduwnaer van Johanna Muys, van Amsterdam, met Hester **Smith,** van Malacca.

Johannes *Cras*, van Batavia, adsistent, met Catharina *Selijns*, van Amsterdam, weduwe van Matthijs van **der** *Markt*, geweest sijnde opsiender van Comp.'s huurslaven in de negotiepakhuysen deses casteels.

5 Maart 1722,

Evert **de Vos,** van Amsterdam, met Elisabeth *Balck*, van Batavia.

19 Maart 1722.

Christiaan *Spiegelbergh*, van Bronswijk, geweldiger van den heer Advocaat-fiscaal van India, met Alida van **Born,** van Batavia.

26 Maart 1722.

Cornelis van *Sorgen*, van Dordregt, meesterknegt van de scheepstimmerlieden in de train alhier op de rheede, met Eva **de Sitter.** van Rotterdam.

7 Mei 1722.

Jan Jochum *Coch*, van Kiel, opperchirurgijn, weduwnaer van Catharina *Riebalt*, van Batavia, met Aletta **Faas,** van Amsterdam, weduwe van den capitain en fabrijcq Willem van **Rossum.**

15 Mei 1722.

Willem *Nuyts*, van Amsterdam, assistent, met Anna Elisabeth **Heidegers,** van Brochterbeek in 't graafschap Lingen.

21 Mei 1722.

Everharcl Jacob van **Lim,** van Uytregt, borger, met Margaretha *Postel*, van Amsterdam, weduwe van Barend *Bartels*.

28 Mei 1722.

Jan Arend **Blankert,** van Batavia, burger, met Maria van *Riemsdijk*, van Amsterdam, weduwe van den burger Hendrik **Winter.**

11 Juni 1722.

Gerrit *de Vrij*, van Hoorn, opperchirurgijn, met Alida *Sterck*, *van* Amsterdam, weduwe van den borger Pieter *Groenvelt.*

2 Juli 1722.

Pieter Roelofs *de Jong,* van Amsterdam, borger en ratelwagt deser stede, met Cornelia Nissen, van Samarang.

9 Juli 1722.

Jacob *de Roy*, van Amsterdam, ordinair clercq ter generale secretarije, met Maria Goossens, van Batavia.

16 Juli 1722.

Dirck *Staalboom,* van Hanover, opperchirurgijn, met Anna Maria *Bouwman*, van Batavia, weduwe van Theunus Gerrits *Diepeveen*, van Amsterdam, geweest sijnde gewel-diger in Bengale.

Hendrik *van der Voort,* van Amsterdam, ondercoop-man, met Geertruida Anna *Cieindert,* van Batavin.

Frederik Wolfert *van Ouerschie,* van Delf, adsistent, met Clara *Lunink*, van Batavia.

30 Juli 1722.

Cornelis *van Vianen*, van Dordregt, opperstuurman, met Catharina *Perx*, van Batavia.

Nicolaas *Bouquet,* van Hoorn, sergeant, met Anthonia *Heel,* van Batavia.

6 Augustus 1722.

Jacobus *Schrijver*, van Batavia, borger, met Catharina *de Coning*, van Colombo.

15 Augustus 1722

d'Heer Mr Jan van *Strijen*, van Amsterdam, advocaat-fiscaal van India, met Eva Geertruida *Wilkens*, van Cal-pertijn, weduwe van den assistent Warnar *Lurelius*, van Batavia.

27 Augustus 1722.

d'Eerwaerde Franciscus *Hartogh,* van Amsterdam, be-dienaer des goddelijken woords, met Johanna *Jonk,* van Batavia.

Andreas François *Reets*, van Utrecht, assistent, met Hillegonda Catharina *Vieravond*, van Batavia.

Caspar *Boeschots,* van 's Hertogenbosch, onderchirurgijn, weduwnaer van Christina Olivier, van Batavia, met Apo-lonia *Aórahamsz,* mede van Batavia.

10 September 1722.

Alexander Adriaan *Dupon*, van Amsterdam, schipper, met Urcella *Hazenbosch,* van 's Gravenhage, weduwe van Dirck *Held,* van Hoorn, in sijn leven hoogbootsman op de Equipagewerff deser stede.

Jacob *Strijthorst*, van Waringeroo (?), baassmith op Comp. equipagewerff deser stede, met Susanna *Chanti,* van Bergen op Zoom.

Jan *ten Beuke,* van Kervendong, borger, met Anna Maria *van Hoorn,* van Ceylon.

17 September 1722.

Jan Ephraim *Rosthuyser,* van Dantsig, assistent, met Sara Storm, van Amboina.

24 September 1722.

Willem *van Balen,* van Colombo, borger, met Leonora Elisabeth *Marchand,* van Batavia.

1 October 1722.

François *van Renselaar*, *van* Amsterdam, borger, met Elisabeth *Buchuanen,* van Bengale.

8 October 1722.

Pieter *Petit,* van Amsterdam, militair-schrijver, met Catharina *Visscher*, van Batavia.

22 October 1722.

Otto *Verbrugge,* van Gouda, borger, weduwnaer van Marta *Bastiaansz,* met Maria *Broy* , van Pontogale , weduwe van Jacob Pietersz. *de Groot.*

29 October 1722.

Coenraad *Piper*, van ter Heyden, vaandrager, met Goddelina van *Wely*, van de Cabo van Goede Hoop, weduwe van den onderkoopman Marcus van *Klenck,* van Amsterdam

5 November 1722.

Louys *Paats,* van Leyden, adsistent met Johanna *Hoog-land,* van Amsterdam, weduwe van den onderstuurman Isaac de *Rot,* mede van Amsterdam.

1723.

7 Januari 1723.

Zacheus *Stoesak,* van den Uythoorn, ondercoopman, met Henriëtta *Sonmans*, van Amsterdam.

14 Januari 1723.

Jan *de Backer* Jacobsz , van Amsterdam, adsistent, met Martina *Tempelaar,* van 's Gravenhage, weduwe van den assistent Quintin *Coenen.*

Jacob *Brouwer,* van Enkhuysen, adsistent, met Anna Maria *Spijk*, van 's Gravenhage.

21 Januari 1723.

Abraham *Roos,* van Amsterdam, ondercoopman, met Catharina *Fiers*, van Batavia.

4 Februari 1723.

Charles *Duerkoop,* van Veere, schipper, weduwnaer van Magdalena *Gommers,* mede van Veere, met Constantia *Abrahamsx,* van Dansig, weduwe van den drossaart der bataviasche ommelanden d'heer Hendrik van *der Stell.**)

18 Februari 1723.

Johannes *Ouman*, van Cochin, ondercoopman, met Anna Jacoba *Lanius*, van Nagapatnam.

Paulus *van Nieuwerkerk,* van Middelburg, prov. adsistent, weduwnaer van Agatha *Wissels,* van Veere, met Maria *Ruyt*, van Couchin, weduwe van den opperchirurgijn Marinus *Caboort,* van Thoolen.

25 Februri 1723.

Joost Croese, van Amsterdam, borger, met Aletta *Erber-velt,* van Batavia.

Jacob *Winkelman* Junior, van de Hage, openbaer notaris, met Anthonia *Holscher*, van Macassar, weduwe van den coopman Isaac *Marnue (?)*

18 Maart 1723.

Michiel *Meyer,* van Ingerhooveu, onderchirurgijn, met Wilhelmina *Fransz*, van Batavia, weduwe van den borger Valentijn *Lieving.*

25 Maart 1723.

Josias Jacobus Sas, van 's Gravenhage, extra-ordinair clerq, met Elisabeth *Durijn*, van Batavia.

1 April 1723.

Johannes *Hartholt,* van Sneek, predicant, met Cornelia *Westhoven,* van Amboina.

15 April 1723.

Hendrik *de Nijs*, van Amsterdam, onderstuurman, met Maria *de Sluyper*, van Batavia, weduwe van den borger Jacobus *Verburgh.*

---

*) Zij zal dus de „*Poolsche* dame" zijn geweest, waarover Valentijn schrijft als gehuwd met den drossaard van der Stell, (niet Poolsch blijkbaar, doch uit Dantzig) en waarvan de heer v. d. Bosch melding maakte in De Wapenheraut 1598, blz. 230; zie ook dit Maandblad 1903, k. 173.

24 April 1723.

De Heer Mr. Nicolaas ***Kolde de Horn,*** van Amboina, lid in den agtbaren raad van Justitie deses casteels, met de jonge juffrouw Anna Wilhelmina ***Cranendonk,*** van Haarlem.

20 Mei 1723.

Johannes van ***den Bosch,*** van Banda, borger, met Christina ***Bergstok,*** van Batavia, weduwe van den burger Hendrik van ***Straaten.***

27 Mei 1723.

Bernardus *Coop à* Groen, van Batavia, ondercoopman, weduwnaer van Clara Theodora *Crul,* met Anna Maria van ***Limburg,*** van Leyden, weduwe van den notaris Adriaan van ***Muyden.***

17 Juni 1723,

Barend *Warnink,* van Doesburgh, opperchirurgijn in 's comp. ambagts-quartier, weduwnaer van Anna Margaretha *Habaak*, van Utregt, met Elisabeth *van Dalle*, weduwe van den borger Lieve Laurens ***Beek.***

19 Juni 1723.

Mr. Everhard *Kraeyvanger*, van Macassar, advocaat-fiscael van India, met Maria Catharina de ***Vos,*** van Ternaten.

Pieter Rochus *Pasques de Chaoonnes,* van Bergen-op-Zoom, coopman, met de jonge juffrouw Hendrina Cornelia ***Hasselaar,*** van Batavia.

8 Juli 1723.

Mr. Petrus de *Lespierre*, van Sneek, procureur, met Hendrina *Kuffelaer*, van Utregt, weduwe van den assistent Dirk de Jong.

22 Juli 1723

Sydonus *Ladenius*, van Couchin, adsistent, met Petronella Gravier, van Batavia.

24 Juli 1723.

Joan Paul *Schaghen*, van Malacca, oppercoopman en geëligeert gesaghebber van Punto-Gale, weduwnaer van Cornelia Theodora *van Eck*, van Arnhem, met Susanna Cornelia *Breving*, van Batavia.

27 Juli 1723.

Jan ***van Landschot,*** van Middelburg, coopman, weduwnaer van Thomassia Andrea van ***Rhee,*** van Batavia, met Catharina Anthonia *Colijns*, van Nagapatnam.

12 Augustus 1723.

Aron *Dias d'Afonseca*, van Amsterdam, bedienaer des Goddelijken woords, weduwnaer van ..... *Legrand*, mede van Amsterdam, met Anna Maria ***van Ouderkerk,*** van Lijden, weduwe van den capitain Johan *Coolhaas.*

2 September 1723.

Georgius ***Scholten,*** van Lingen, bedienaer des Goddelijken woords, met Jacomina ***de Vlugt***, van Dordregt, weduwe van den captein Jan Frederik van ***Poor.***

Everhard Jacob van ***Lin***, borger alhier, weduwnaer van Margaretha *Postel*, met Joanna *Sixti*, van Rotterdam.

Hendrik van ***der Crab***, van Delff, borger, met Anna van Aarden, van Timor, meerderjarige dochter.

23 September 1723.

Johannes *Buyk*, ***van*** Enkhuyseu, borger, met Wijbruch Rijk, van Batavia.

14 October 1723.

Matthijs ten ***Broek, van*** Amsterdam, ordinair clercq, met Anna Geertruida *Cluysenaer*, van Utregt.

10 November 1723.

Willem van ***Zuylen***, van Gorkum, borger, met Maria ***Jacobsx,*** van Batavia, meerderjarige dochter.

2 December 1723.

Johannes de ***Mauregnault,*** van Veere, ondercoopman, met Maria Agatha ***de Leeuw, van*** Batavia.

9 December 1723.

Claas ***Schouten,*** van Delfshave, schipper, met Anna ***Sonnenberg,*** van Amsterdam, weduwe van den burger Jan Lourens *Scholten*

16 December 1723.

Constantin *Sibens*, van Enkhuysen, boekhouder, weduwnaer van Hester *Gijger*, van Batavia, met Bastiana ***Hanibalsz, van*** Batavia.

(***Wordt vervolgd.)***

Oude Indische Families

door W. WIJNAENDTS VAN RESANDT.

(Vervolg)

Vquater.

(Kinderen van Jan Hendrik Senn van Basel (IVter, 1) en van Carolina Pieters.)

1. ***Matthijs Senn van Basel*** Junior, geboren te Batavia omstreeks 1782, overleden te Batavia 7 Augustus 1819; huwde tweemaal :1°. te Batavia in Maart 1803 (78) met ***Elisabeth Karsseboom,*** geboren op Sumatra's Westkust in 1781, overleden te Batavia 30 Augustus 1809, dochter van Barend Karsseboom en van Anna Wilhelmina (79).

Hij huwde 2°. te Batavia, in 1810, met *Cornelia **Adriana Frederica*** Schouwman, overleden te Batavia 10 Juni 1843, dochter van Frederik Schouwman en van Nooria van Boegis.

Zij hertrouwde met ***B. J.*** Barenda.

M. Senn van Basel junr. was adsistent in Comp.'s dienst van 1803 tot 1811, daarna burger te Batavia en woonachtig op de Tijgersgracht aldaar (80)

Hij testeert on 28 Apr. 1804 met zijn eerste vrouw voor not^{s}. H. Ketelaar te Batavia; in dit testament noemt hij zijn ouders. Daarna testeert hij met zijn tweede echtgenoote op 11 Dec. 1810 te Batavis: in dit testament noemt zij haar moeder en noemt hij het nog in leven zijnde kind uit zijn eerste huwelijk en zijn (half)-broeder Johannes. (Zie Bijlage sub A.)

Uit het eerste huwelijk sproten 2, uit het tweede minstens 4 kinderen.

Deze kinderen volgen *sub **VI quinquies.***

---

(78) „Ondertrouw 26 Februari 1803, Matthijs Senn van Bazel Junior „van Batavia, burger alhier, met Elizabeth Karsseboom, van Sumatra'8 „Westcust, geadsisteerd door den heer Francisous Carolus Hendrious „Asmus en desselvs vrouw Elizabeth Adriana Photmans." (Zie noot 60).

(79) De naam komt ook voor als Kersseboom. Barend Karsseboom, opperkoopman, overleed 18 Juni 1802 en legitimeerde blijkens testament op 24 Maart 1800 zijn 18-jarige dochter Elisabeth, verwekt bij Anna Wilhelmina.

(EO) In 1813 werden op last van Raffles opgaven verzameld van de Europeesche bewoners van Batavia, welke stukken op het Landsarohief aldaar berusten, ingenaaid tot één bundel met titel *Europian Inhabitants. 1813.* Die opgaven hielden in: datum van aankomst in Indië (c. q.), geboorteplaats, beroep en woonplaats. De eigenhandig. ingevulde staten van de ondervolgende Senn's van Basel worden in dien bundel aangetroffen: Jan Hendrik S. v. B. (zie Vquater, 2.) als burger; Pieter Cornelis S. v. B. (V quat., 4) als burger; Gabriël Jeremias S v. B. (IVter, 3) als burger, wonende op Bangliouw bij de wed. van Basel; Johannes S v. B. (Bijl, sub A) als luitenant der burgerij; Matthijs S. v. B. (Vquater, 1,) als burger; deze allen als geboren te Batavia, en Hr. Lr. S. v. B. (V, 2) als vendumeester en geboren te 's Gravenhage.

Deze bundel is dus een andere dan de in noot 37 genoemde bundel: *Stamboeken 1811.*

2. Jan Hendrik Senn van Basel, geboren te Batavia in ***1786,*** aldaar ongehuwd overleden 18 Mei 1835.

Hij had bij ***Bientnng*** van ***Siam*** eenige natuurlijke kinderen, die met hun afstammelingen volgen in de Bijlage sub D.

J. H. Senn van Basel was eerst tot 1811 assistent in Comp.'s dienst, daarna burger te Batavia en bij zijn overlijden gecommitteerde bij 'slands pakhuizen aldaar.

3. Carolina ***Henrica Senn van Basel,*** geboren te Batavia in 1789, aldaar overleden 17 October 1846; huwde tweemaal :

1°. te Batavia in Juli 1806 (81) met *Théodore* ***Gallois,*** geboren te Amsterdam, overleden te Batavia in 1808, zoon van Théodore Gallois en van Elisabeth Richard.

Th. Gallois was onderkoopman op het generale visitekantoor, diaken der hervormde gemeente en luitenant bij het bataljon pennisten te Batavia.
Hun testament is ingeschreven in het register over 1808 ter weeskamer aldaar.

2°. te Batavia omstreeks 1810 met ***Jacobus Bonte,*** die 4 Juli 1835 te Batavia overleed. Uit dit huwelijk sproten 5 kinderen.

4. ***Pieter*** Cornelis *Senn van* ***Basel,*** geboren te Batavia 6 April 1793, aldaar ongehuwd overleden 30 November 1824 (82), er begraven 1 December d. a. v.

5. *Susanna* ***Cornelia*** *Senn* van *Basel*, geboren te Batavia 12 Januari 1794, overleden jong.

6. ***Frans Adriaan Senn van Basel,*** geboren te Batavia 18 Juni 1796, overleden jong

7. Cornelis Johannes Senn *van* ***Basel,*** geboren te Batavia 25 November 1799, aldaar overleden 13 November 1841; huwde te Batavia 31 Januari 1819 met *Christina Geertruida* ***Brander,*** geboren te Batavia.

Hunne kinderen volgen sub VI sexies.

8. Maria Gratia Senn van Basel: geboren te Batavia 29 September 1803, overleden te Kraksaän (res. Besoeki) 18 Juni 1874; huwde tweemaal: 1°. te Batavia 16 Februari 1823 met ***Johannes Albertus Haak,*** geboren te Batavia 17 Juli 1790, aldaar overleden in 1830, zoon van Arnoldus Haak en van Frederika Wilhelmina van Piron (83).

J. A. Haak trad in Indië in dienst als cadet bii het lste regiment van linie, 17 Aug. 1809; 2e luitenant der infanterie, 23 Jan 1810; krijgsgevangen op Meester Cornelis, 26 Aug. 1811; uit krijgsgevangenschap ontslagen, 2 Sept. 1811; 2e luitenant bij het 21e batj. inf., 14 Oct. 1816; 1e luitenant, 29 Nov. 1821; kapitein, 21 Dec. 1825, resp. bij de 20e en de 19e afd. inf.: gepensionneerd, 11 Juni 1828 (84).

(81) „Ondertrouw 8 Juli 1806: Theodore Gallois, van Amsterdam" „onderkoopman op het generale visite-comptoir, met Caroline Henrioa „Senn van Bazel, van Batavia, geassisteerd met den heer Franciscus „Carolus Hendrious Asmus en desselvs huisvrouw Elizabeth Adriana „Potmans."

(82) In de *Javasche* Courant van 1834 verscheen een „Staat van boedels, waarvan de gelden meer dan 5 jaar ter weeskamer verbleven zijn en toebehoorende aan onbekende of afwezige erfgenamen"; daaronder komt hij voor als: P. C. Senn *van Basel ab intestato overleden; erfgenamen onbekend; overleden te Batavia 30 Nou. 1824; restant groot f 214,33½; zullende bij de uitkeering de renten gevalideerd worden van af 2 Dec. 1824.*

(83) Frederika Wilhelmina van Piron, geboren te Berlijn, was driemaal gehuwd geweest, 1 o. met Arnoldus Haak, van Vlissingen, onderkoopman ; 2°. met Cornelis Egidius Heyer, boekhouder; 3°. met George Lodewijk Goosen, van Batavia, koster der Luthersche kerk, weduwnaar van Hendrina Wilhelmina van den Bergh.

(84) Uit: *Stamboeken* van *Officieren* van *het 0. I.L.*, berustende op het Departemant van Oorlog te Batavia.

Zij huwde 2°. te Batavia 27 November 1831 met ***Johannes van der Tang,*** eerst fourier bij het leger in 0. I., daarna onderwijzer in Indië.

VI.

(Kinderen van Huibert Librecht Senn van Basel (V, 2) en diens beide echtgenooten Adriana Philippina Theodora Poelman en Frederika hluller.)

Uit het eerste huwelijk:

1. *Adrianus Philippus* ***Senn van Basel,*** geboren te Hatavia op of kort voor 26 Augustus 1806, aldaar gedoopt 5 October d. a v., er overleden 14 Februari 1809.

Uit het tweede huwelijk:

2. *Willem* ***Adriaan*** *Senn* ***van*** *Basel*, geboren te Batavia in 1815, aldaar zonder beroep overleden 9 Juni 1851; huwde te Batavia 2 Mei 1838 met ***Johanna Petronella*** *Catharina* van ***Gent,*** geboren in 1819, overleden . . . .

Hunne 5 ***kinderen volgen sub VII.***

VI bis.

(Kinderen van Wouter Carel Willem Senn van Basel (V, 4) en van Anna Margaretha Matthes.)

1. . . . . Senn van ***Basel,*** eene dochter, geboren te Utrecht 3 October 1815, kort na de geboorte overleden,

2 ***Abrahamina Wilhelmina Senn van Basel,*** geboren te Deventer 28 Maart 1818, overleden te Amsterdam 5 Februari 1884, huwde te Velp 2 Februari 1866 Gerard ***Hendrik Matthes,*** geboren te Amsterdam 1 Maart 1809, aldaar overleden 23 Februari 1871, zoon van Willem Ernst Matthes en van Sara Cornelia van Haaften, en weduwnaar van ***Johanna Maria Bormeester.***

G. H. Matthes was lid van den gemeenteraad van Amsterdam en van de Kamer van Koophandel en Fabrieken aldaar.

3. Clasinn *Maria Wilhelmina* Senn ***van*** *Basel*, geboren te Deventer 1 Juli 1819, overleden 16 December 1899.

VI ter.

(Kinderen van Anthony Wilhelmus Senn van Basel (V, 5) en diens beide echtgenooten Johanna Maria Wieringa en Sara Margaretha Cornelia Senn van Basel.)

Uit *het* ***eerste huwelijk:***

1. *Willem* ***Adriaan Senn van Basel,*** geboren te Groningen 12 Juni 1804, ongehuwd overleden te Buitenzorg 26 Augustus 1838 (85).

(85) Het duurde meer dan 2 maanden eer zijn overlijden (en niet door zijn familie) in de Javasche Couranten geannonceerd werd: „Op „den 26sten Augustus j.l. is alhier overleden de heer *Willem Adriaan* „*Senn van Basel*. Alle degenen welke iets te vorderen hebben, dan „wel verschuldigd zijn aan dien boedel gelieven daarvan opgave of „betaling te doen binnen 3 maanden na dato dezes aan:

De agenten der Bataviasche weeskamer te Buitenzorg.
J. van Honk; W. J. Lindner"

Buitenzorg, den 2 November 1838.

Hij had een onechte dochter, *Wilhelmina* ***Hendrika*** *Senn van Basel*, geboren omstreeks 1832, die te Batavia 14 Mei 1852 huwde met Jurriaan ***Munnich,*** geboren te Edam 22 Mei 1817, overleden te Amsterdam 13 November 1865, 1e commies ter Algemeene Secretarie van N. I., later vendumeester te Batavia, zoon van Pieter Munnich en Grietje Rolff.

In de acte van haar huwelijk heet zij: wees in het Parapatangesticht te Batavia, terwijl de namen harer ouders, en haar geboorteplaats als onbekend worden opgegeven, zijnde haar ouderdom ± 20 jaar.

W. A. Senn van Basel werd geëmployeerde ten bureele van den commissaris-generaal van N.I., 1 Maart 1826; klerk-honorair, 28 Jan. 1827; surnumerair-ambtenaar bij de landelijke Inkomsten, 5 Sept. 1827; controleur 2" klasse hij idem in de res. Madioen; op wachtgeld geplaatst, 11 Febr. 1835; ontslagen als controleur tijdens zijn verlof in Nederland, 9 Sept. 1836.

2. doodgeboren zoon te Groningen 4 November 1805.

3. *Magdalenus Jacobus Senn van Basel*, geboren te Groningen 27 September 1808, overleden te Delft 2 December 1863; huwde te Brummen 17 September 1834 zijn volle nicht ***Maria Elisabeth Rose,*** geboren te Cheribon 24 Februari 1806, overleden te Diepenheim 29 December 1884, dochter van Mr. Simon Hendrik Rose en diens 2e echtgenoote Johanna Susanna Senn van Basel. (Zie sub V, 1.)

Hare 8 kwartieren waren:

Rose	Senn van Basel
von Reder	Hooreman
Schultzen	Cloot
von Kerbus	Maire.

Hunne 8 kinderen volgen sub VIIbis.

M. J. Senn van Basel was eerst. sedert 8 Januari 1835, mede-chef van de op dien datum opgerichte firma *S. van Basel. toe Laer & Co. te Batavia (86).* Hij werd 30 Maart *1836* benoemd tot Nederlandsch consul te Kanton en was later algemeen ontvanger te Semarang.

4. ***Hendrika Johanna Engelina Senn van Basel,*** geboren te Groningen 16 Februari 1811, overleden te Twello 24 Januari 1873.

5. ***Wouterdina Carolina Wilhelmina Senn van Basel,*** geboren te Groningen 2 Juli 1813, overleden te .....

6. ***dntonia Wilhelmina Senn van Basel,*** geboren te Groningen 26 Juli 1814, overleden te Twello 26 Juli 1879.

7. Willem ***Frederik George Lodewijk Senn van*** *Basel,* geboren te Groningen 2 Maart 1817, aldaar overleden 14 Maart d.a.v.

8. ***Paulina Wilhelmina Johanna Susanna*** Senn ***van Basel,*** geboren te Groningen 26 Februari 1818, overleden te Coevorden 22 Januari 1820.

9. doodgeboren dochter te Utrecht 3 Januari 1822.

Uit het tweede huwelijk.

10. Maria *Lucretia Senn* van ***Basel,*** geboren te Utrecht 30 December 1828, huwt te Brummen 29 Augustus 1855, Mr. ***Tinco Martinus Wentholt,*** geboren te Nijehaske 13 December 1820, overleden te Arnhem 2 Mei 1885, zoon van Jan Wentholt en van Christina Helena Geertruida Lijcklama à Nijeholt.

Mr. T. M. Wentholt was president van de rechtbank te Arnhem.

VI quater.

(Kinderen van Jacobus Leonardus Mersen Senn van Basel (V, 6) en van diens beide echtgenooten Hester Philippina Fijck en Paulina Wilhelmina van Hoorn.)

Uit het eerste huwelijk:

(813) De andere chef was Guillaume Michel toe Laer, overl. te Batavia 1 Januari 1847, aldaar 18 Aug 1838 gehuwd met Catharina Henriëtte Vockestaert.

1. ***Jacoba Maria Mersen Senn van Basel,*** geboren te 's-Gravenhage 24 Maart 1811. overleden te Doorn 6 December 1876, huwde te 's Gravenhage 29 Mei 1834 met Dirk ***Gijsbert Louis Frederik Cluysenaer,*** geboren te Amersfoort 17 April 1804, overleden te Leiden 15 Augustus 1851, zoon van Mr. Frans Cornelis Cluysenaer en van Christina Cunera van Vierssen.

D. G. L. F. Cluysenaer was kapitein bij het regiment Grenadiers en Jagers.

2. ***Hester Alida Diderica Mersen Senn*** van ***Basel, ge***boren te 's Gravenhage 31 December 1813, aldaar overleden 24 Juni 1835.

Uit ***het tweede huwelijk:***

3. Magclalena Jacoba *Mersen* Senn van ***Basel,*** geboren te 's Gravenhage 18 Maart 1816, aldaar overleden 4 April 1901, huwde te 's Gravenhage 12 November 1840 met *Jonkheer* ***Mr. Frans Willem Anne Beelaerts*** van *Blokland,* vrijheer van Blokland, geboren te Kaapstad 6 October 1810, overleden te 's Gravenhage 8 Mei 1886, zoon van Jhr. Mr. Gerard Beelaerts van Blokland en van Theodora Jacoba Wilhelmina van Riemsdijk.

Zijn 16 kwartieren waren : Hare 16 kwartieren waren :

Beelaerts	van Riemsdijk	Senn van Basel	van Hoorn
van Beeftingh	van Beenk	Hooreman	Verschoor
van Brandwijk	van Vianen	Cloot	Isebree
Sautijn	Viruly	Maire	van Panhuys
Mesdach	Bogaert	Pellicaeu	Ockersse.
van der Dussen	Willink	Brouwers	van der Muelen
Op de Camp	Percx	van den Hoorn	van Roseveldt
Dubbeldecop	Simons.	Dallens	Westpalm.

Jhr. Mr. F. W. A. Beelaerts van Blokland was achtereenvolgens substituut-officier van justitie en rechter in de arrondissements-rechtbank te Rotterdam, waar hij tevens lid was van den gemeenteraad, raadsheer en vice-president van het gerechtshof van Zuid-Holland ; ook was hij ridder in de orde van den Nederlandschen Leeuw en gerechtigd tot het dragen van het Metalen Kruis.

4. Frans ***Nicolaas Gerard Mersen Senn van Basel,*** geboren te 's Gravenhage 4 October 1818, overleden te Batavia 14 November 1873, huwde aldaar 4 Augustus 1846 ***Françoise Jeannette Butin*** Bik, geboren te Batavia 14 Februari 1829, overleden te Kandanghauer (Indramajoe) 14 Augustus 1864, dochter van François Butin Bik en van Rosalia Sophia de Nijs.

Hunne 7 kinderen ***volgen sub VIIter.***

F. N. G. Mersen Senn van Basel vertrok in 1842 naar Oost-Indië en was administrateur van de onderneming Kandanghauer (afd. Indramajoe).

5. ***Wilhelmina Christina*** *Mersen Senn van* ***Basel,*** geb. te 's Gravenhage 1823, overleden aldaar 20 Maart 1824.

VI quinquies.

(Kinderen van Matthijs Senn van Basel junr. (Vquater, 1) en diens beide echtgenooten Elisabeth Karseeboom en Cornelia Adriana Frederica Schouwman.)

Uit het eerste huwelijk.

1. ***Janna Cornelia Senn van Basel,*** geboren te Batavia 6 Juni 1804, (87) overleden voor 18 10.

2. ***Carolus Theodorus*** Senn ***van Basel,*** geboren te

(87) Doopgetuige: Jan Hendrik Seun van Basel.

Batavia 3 April 1806 (88), aldaar overleden 10 November 1829.

Uit het tweede huwelijk:

3. Pieter Adriaan Senn van **Basel,** geboren te Batavia 15 December 1810, klerk, overleden te Buitenzorg 15 Februari 1866, als laatste wettige mannelijke afstammeling van den jongeren tak van het geslacht Senn van Basel. Hij huwde te Hatavia 3 November 1833 met *Theodora* **Barende,** geboren te Batavia in 1810, overleden voor 1853. Hij verwekte daarna bij de inlandsche vrouw *Artima* een zoon, die volgt in de Bijlage, sub E.

4. *Maria Adriana* **Cornelia** *Senn* van **Basel,** geboren te Batavia 19 December 1812, aldaar gedoopt 10 Januari 1813, overleden te Batavia 9 December 1845; huwde er 12 Mei 1533 met *Carel Specht*, geboren te Batavia in 1811, klerk bij de factorij der Ned. Handels-Maatschappij.

5.— 7. eenige jong gestorven kinderen (89), waaronder:

een kind van *M. Senn van* **Basel,** begraven te Batavia 10 December 1817.

een kind van de wed. *M* **Senn** *van Basel*, begraven te Batavia 27 November 1819.

VI sexies.

(Kinderen van Cornelis Johannes Senn van Basel (Vquater, 7) en Christinn Geertruida Brander.)

1. een kind, begraven te Batavia 23 November 1819.

Waarschijnlijk ook:

Petronella Cornelia *Senn* van **Basel,** geboren te Batavia in 1824, daar begraven 21 Mei 1827.

Matthijs **Senn van Basel,** geboren te Batavia in 1824, daar begraven 8 April 1828.

(Wordt vervolgd).

BOEKAANKONDIGING.

Genealogie der uitgestorvene familie de Haybert, door Mr. B. F. W. von Brucken Fock en P. D. de Vos (Middelburg, J. C & W. Altorffer, 1905). — Het is niet voor het eerst, dat eene genealogie der de Huybert's in het licht wordt gegeven. Toch is het allerminst een overbodig werk geweest, wat de heeren Fock en de Vos hebben verricht Men bemerkt dit het best bij eene vergelijking van deze genealogie met de vroegere. Gebroken is met het stelsel van elkander naschrijven, en alles wat wordt medegedeeld berust op authentieke gegevens, ontleend aan de rekeningen van den rentmeester-generaal Beoosten-Schelde, en andere archivalia op het Bijksarchief in Zeeland? poorterboeken , burgemeesterslijsten, schepenbrieven, rekeningen, doop-, trouw-, begraaf- en lidmatenboeken van Zierikzee, Middelburg, IJzendijke, Hulst en 's Gravenhage, grafschriften, wapenborden, enz. Tal van aardige bijzonderheden worden medegedeeld over de behandelde personen, hunne huizen en hunne wapens. Stamvader van dit aanzienlijk Zeeuwsch geslacht was ***Cornelis Janszoon,*** stuurman van Westerschouwen, die 23 Mei 1476 als poorter van Zierikzee werd ingeschreven ; de naam ***de Huybert***, waaronder zijne zonen voorkomen,

(88) **Doopgetuige: Carolina Henrioa Senn van Basel.**

(89) **Mogelijk behoort hier ook te worden geplaatst:** ***Cornelia Adriana Senn van Basel,*** **begraven te Batavia 10 October 1817.**

is, naar de schrijvers op goede gronden meenen tc mogen aannemen, ontleend aan dien vau een der eersteschepen waarmede deze ondernemende reeders zoo voorspoedig ten haring voeren.

Beiträge zur Genealogie rheinischer Adels- and Patrizier-Eamilien, IV. Band, ***Geschichte und Genealogie der Familie Pastor,*** von H. F. Macco (Aken, Aachener Verlags- und Druckerei-Gesellschaft, 1905). — De heer Macco behoeft zich geen naam meer te maken ; die is sinds jaren gevestigd Onder de tegenwoordige genealogen is hij niet alleen een der werkzaamste; hij is ook een der gelukkigste. Wie toch is, als hij, telkens in de gelegenheid familiegeschiedcnissen uit te geven, waarvoor geen kosten behoeven te worden ontzien en welke in elk opzicht den stempel dragen van degelijkheid, goeden smaak en een ruime beurs?

Wij zullen thans van deze nieuwe prachtuitgave, welke van tallooze wapen- en zegelafbeeldingen, portretten, facsimilés, enz. is voorzien, geen uitvoerige beschrijving geven. Liever geven wij den schrijver zelf het woord, die in zijne voorrede, na gewezen te hebben op het nieuwe stadium waarin de genealogische wetenschap in de laatste jaren is getreden, betoogt, dat hare beoefenaars door degelijke voorbereidende studie den weg moeten weten te vinden om, ook bij het samenstellen van de kroniek van ééne familie, de grenzen van hun arbeidsveld uit te breiden en daardoor de waarde van hunne ijverige nasporingen te verhoogen. „Het in verband brengen van de geschiedenis der geslachten met die van stad en land is eene noodzakelijkheid geworden, in het bijzonder voor de vroegere eeuwen, waarin aan verschillende groepen van burgers het wettelijk recht was toegekend aan het stadsbestuur deel tc nemen. In dit werk mocht daarom ook niet achterwege blijven eene opzettelijke behandeling van de politieke gebeurtenissen, welke op den bloei en den achteruitgang van de verschillende geslachten invloed hebben geoefend, en van de met geweld gepaard gaande omwentelingen, waaraan onze vaderstad en met haar de stedelijke adel en het patriciaat in den tijd der Hervorming en van den 30-jarigen oorlog onderworpen waren. Toch is het kader van het werk nauw begrensd en omsluit het niet meer dan de Akensche regentenfamilie Pastor en eenige aangehuwde geslachten. Aan de oude Keulsche regentenfamilie Pastor, welke onmogelijk van denzelfden oorsprong kan zijn, werd daarom slechts geringe aandacht gewijd Hetzelfde geldt ook van de in de 17de eeuw uit bet dorp Orsbach naar Aken gekomen burgerlijke familie Pastor en van de uit Viersen gesproten familie Pastor te Crefeld." Wat de behandelde familie zelve betreft, zegt de schrijver: „Met het feit, dat het door de familie Pastor gevoerde wapen van generatie op generatie gedurende vier eeuwen in stand is gebleven, staat deze familie aan de spits van alle geslachten aan den Nederrijn, die thans in den burgerstand bloeien. En evenals de Pastors het eenige oude schepengeslacht uit de middeleeuwen zijn, welks naam thans nog in bewijsbaar familieverband voortleeft, zoo zijn zij ook het eenige geelacht, dat gedurende al dien tijd, ondanks oorlogen en godsdiensttwisten, steeds tot op den huidigen dag tot de aanzienlijkste der oude Keizerstad heeft behoord. Niet het minst ligt hierin ook de grond, dat het, al ontbreekt een familiearchief, toch mogelijk is geweest den stamboom tot in de 14de eeuw op te voeren.

VRAGEN EN ANTWOORDEN,

Uaoier. — Wie vult het volgende aan : Mr *Herman Rudolph* **Banier,** geboren omstreeks 1738 te ....., als zoon van , ... en van ....., overleed 13 April 1804 te Breda. Hij was aldaar **17** Januari 1764 in de Waalsche kerk gehuwd met *Marie Cathérine* **Charlotte de Ceva**; hij woonde toen te Delft en was „*j. h. natif de Frise*"; evenmin wordt bij de aanteekening te Delft zijn geboorteplaats vermeld.

W. J. F. JUTEN.

Bogaert. (XXIII, 269). --- ***Jacoba Maria Bogaert,*** echtgenoote van Mr G. ***A.*** *Visscher*, was dochter van *Nicolaas* Martinus Bogaert van Alblasserdam en van ***Lydia Cornelia*** van *Riel.*

C. J. POLVLIET.

Boogaard (XXIII, 268). — ***Cornelis*** *Boogaard* tr. *Susanna* **Schermer,** dochter van Andreas en van **Hester** van der Heyden.

Uit dit huwelijk : *Jan* **Adriaan** Boogaard, geb. 5 Dec. 1717, st. te Haarlem 2 Maart 1765. Hij tr. 1°. te Haarlem 19 Febr.1742 ***Aletta Jocoba Beuns,*** geb. 19 Febr. **1712**, st 1 Januari 1755, dochter van Paulus en van Johanna Baert, en 2°. ***Alida*** Jacoba ***Kersteman.***

Uit het 1ste huwelijk : *Hester* **Johanna Boogaard,** geb. te Haarlem, 17 Sept. 1751, st aldaar 4 Dec. 1831. Zij tr. op huw. voorw. van 11 Mei 1773 (nog minderjarig zijnde waren hare voogden Mr. Jan Hendrik van Dam en Johannes Enschedé) ***Maurits de Bruyn,*** gedoopt te Nijmegen 24 Febr 1743, overleden aldaar 19 Juli 1820, zoon van Maurits en van Helena Vermase.

Deze Boogaard's voeren den leeuw met de sterren. In mijn bezit is de origineele bul, waarmede ***Sfephanus Bogaard,*** Amstelodamensis, promoveert in de rechten aan de Hoogeschool te Harderwijk dd. 4 Juni 1742.

's Gravenhage. J. D. WAGNER.

van Borssele-van Houthorst. — Wie vult het volgende aan?

Jor ***Petrus van Borssele,*** heer van Muyswinkel, zoon van . . . . en van . . . huwde Jvr. ***Margaretha*** *Maria* van *Honthorst*, gedoopt' ... . . . te . . .., overl. 15 Sept. 1740 te Utrecht.

Hare ouders waren Jor ***Gerard Theodoor van Honthorst,*** heer van Berlicum en Middelrode, drossaard 'slands van Ravesteyn, ged. ..... te ...., overl. **20** Juni 1702 te Ravesteyn ; gehuwd .. .. te . . . . . met Jvr. Anna ***van der*** *Dussen*, geboren **25** Februari 1685 te . . . . ., overleden 9 Februari **1692** te .....

W. J. F. J.

de Bosset. — Wie is zoo goed het volgende te verifieeren en aan te vullen?

Henry **de Bosset,** heer van Abcoude en Baambrugge, zoon van Georges de *Bosset* en van *Charlotte* **de Ligonier de Castel Franze,** geb. te Neuchâtel 28 Juli 1738, Zwitsersch kolonel in Statendienst, overl. op zijn landgoed Oberürff (Hessen Cassel) ... 1800, huwde te 's-Gravenhage 29 Oct. 1771 (afgek. aldaar 13 Oct.) ***Cornelia Jacoba van Schuylenburch,*** weduwe van *Joan Eretsen,* heer van Lodijke, dochter van Mr. Johannes *van* **Schuylenburch** en van ***Helena Françoise Thierry,*** geb. te 's-Gravenhage 1 Juli, ged. aldaar in de Kloosterkerk 5 Juli 1739, overl. te Bimmen (Brienen ?) bij **Cleef** op het kasteel With ...,.. (vóór **1811**). Uit dit huwelijk o. a. :

Louis François Charles de Bosset, geb. te Haldern bij Cleef 19 Sept. 1776, officier in Statendienst, overl. te . . . . . ., huwde te Haarlem 30 Oct. 1811 (afgek. aldaar 13 Oct.) ***Maria Jacoba Teding van Berkhout, ge***scheiden echtgenoote van ***Willem Huydecoper,*** dochter van Mr. ***Willem Hendrik Teding van Berkhout*** en van Maria *Agatha van Kretschmar*, geb te Delft 12 Maart, ged. aldaar, in de Oude Kerk 17 Maart 1776, overl. te Haarlem 5 Juli 1847

Uit dit huwelijk:

Louis Henri de Bosset, geb. te .... 31 Juli 1812, huwde te .... 4 April 1853 ***Jeannette Adrienne Henriette Pierrot*** (verder niets bekend). Het is mij niet bekend of zij kinderen hadden.

H. H. RÖELL.

van Bormania. -- Ik beveel mij beleefdelijk aan voor aanvulling van het onderstaande.

Gorgonius (*Jariet*) ***van Burmania,*** ged. ... te . . . . ., overl. .... te ... huwde . . . . . te . . . . . ***His Camstra,*** ged... . . te . . . ., overl. . . . te . . . .

Hunne dochter *Thimothea Maria v. B.*, geb. **12** Febr. 1658 te . . ., huwde 13 Maart 1675 te . . . Jor *Alard Ram van Schalkwijk*; **zij** overleed 28 Aug. 1738 te Gorinchem.

W. J. F. J.

van Cammingha. — Wie helpt mij aan de in het onderstaande ontbrekende data en plaatsbepalingen?

Gerrolt of ***Gerrit van Cammingha,*** geboren 1647, overleden 25 Juni 17 12, huwde ***Catharina Victoria van Sternsee,*** geboren 1649, overleden 14 December 1703, begraven te Tzum Hun zoon *Watze* **v. C.,** geboren in 1682, huwde ***Petronella Jacoba. van Bueren,*** geboren in 1686.

W. J. F. J.

Casius (XXII, 17 e. v.). — De oorsprong dezer familie was blijkens het t. a. pl. onbekend. Ik meen, dat ik de waarschijnlijke plaats van herkomst gevonden heb. De genealogie, zooals die gepubliceerd is, begint met *Gosuinus* **Casius** wiens oudste zoon ***Hendrik*** heette, en nu vond ik op het Rijksarchief te Arnhem in de gelofte-signaten van de hooge schepenbank van Deyl , deel **1659**— 1665, een acte van 10 Maart 1663,waarin compareert ***Hendrik Goossensx. Casius***, en één van 22 Juli 1663, waarin hij nog eens compareert en vermeld wordt als wonende te Beesd. De jaartallen in aanmerking genomen, geloof ik, dat de filiatie wordt : Goossen—Hendrik— Gosewinus-Hendrik enz. en dat de familie ± 1670 woonde te Beesd. De sprong Beesd-Leerdam is niet groot, In ieder geval kan een onderzoek in de schepen-signaten van Beesd en van Deyl nu meer leeren.

W. W. v. R.

Cotton (XXIII, 268). — Heeft de vrede van Nijmegen (10 Aug. 1678) eenig verband met het aanwezig zijn eener familie ***Cotton,*** te Neerbosch gehuwd en misschien nel te Nijmegen woonachtig in **1724**?

Er bestond in Engeland niet zoo lang geleden een

Engelsch admiraal en een lord-mayor van Londen, beiden Cotton genaamd.

Welk wapen voerde **Johanna *Cotton,*** gehuwd met ***Johannes François Moltzer*** ? Waar en wanneer werd zij geboren, waar en wanneer overleed zij en wie waren haar ouders ? K. G.

Dezenrjé (XXIII, 106). — Omtrent den oorspronkelijken naam van dit geslacht kwam mij onlangs de volgende mededeeling, opgeteekend uit den mond van den heer H. Neubronner van der Tuuk te Boeleling, eiland Bali, onder de oogen:

„Mr. van der Tnuk cite deux familles françaises „établies aux Indes Hollandaises où leur nom s'est „ corrompu en prcnant une terminaison hollandaise :
,Ondatier-Ondaatje,
„ De Sentier — Dezentjé."

De verantwoordelijkheid voor deze mededeeling zij den heer van der Tuuk overgelaten.

Lissabon. J. C. N. VAN EYS.

Hagedoorn (Overijssel). — In J. B. Rietstap's „De wapens van den Nederlandschen Adel" wordt het wapen van dit geslacht (zijnde · in zilver een groene boom met driedubbele kruin, op een grasgrond; helmteeken: de boom) vermeld onder de tweede afdeeling: „De wapens van den òf uitgestorvenen òf nog niet weder erkenden adel." in de inleiding tot deze tweede afdeeling zegt de schrijver: „Er zullen familiën overgeslagen zijn, terwijl wellicht andere ten onrechte op de lijst voorkomen, hoewel hij [de schrijver] er geene opgenomen heeft dan die tot den bekenden adel behoorden, of wel die hij als van adellijken bloede of met de qualificatie van jonkers vermeld heeft gevonden."

Wie kan mij zeggen, op welke gronden bovengemeld geslacht door Rietstap wordt genoemd als te zijn van adellijken oorsprong ? C. v. E.

Hamsfort (XXI, 158, 175, 208, 285, XXIII, 238,269) — Nu B v. B door zijne antwoorden op de oorspronkelijke vraag verwijst naar de Meyerij en ook naar Tilburg, is het misschien dienstig te melden, dat te Tilburg een gegoed en gezeten geslacht van Amelsvoort bestond. Een lid daarvan, ***Joannes van A*** , ook van Amersfoort, werd burger te Breda ; hij was „coopbrouwer" en liet uit twee huwelijken verschillende afstammelingen na, die in goede familiën trouwden.

Ongeveer terzelfdertijd vestigde zich ***Henricus van Amelsvoirt***, eveneens uit Tilburg, te 's Hertogenbosch als bierbrouwer ; zijn eerste dochter huwde er in 1740 met *Frans Wijnand* baron van ***Renesse van Wilp***. Deze Henricus van Amelsvoort had een broeder ***Godefridus,*** die hoogstwaarschijnlijk dezelfde is als de Godefridus v. A., in 1754 te 's Hertogenbosch gehuwd met een dochter uit het oude geslacht der van Berckels, en bij haar vader van *Quirinus v. A.*, gedoopt 7 Mei 1762 te 's Hertogenbosch en 23 Februari 1820 aldaar overleden. Hij was een niet onverdienstelijk kunstschilder en lid van de Bossche magistraat.

Deze van Amelsvoorts voerden blijkens van Zuylen's wapenkaart, doorsneden : I gedeeld : *a* van zilver met een blauwen ronden, getinden toren, geopend van het veld ; *b* van goud met drie molenijzers van ..; II van zilver met een stappenden rooden leeuw.

In de verschillende jaargangen van mijn tijdschrift

„Taxandria" wordt een en ander over die familie gemeld ; meer in mijn „Genealogische Kwartierstaten van Nederlandsche Katholieken", die men bezig is te drukken.

Bergen op Zoom,. W. J. F. JUTEN.

Hoffmann — Momma (XXIII, 27, 106, 141, 238, 270.)— Jan *Isaak van Sevenhoven* adverteert het overlijden van zijn echtgenoote ***Catharina Arnoldina Mom*** te Batavia op 11 April 1815, in den ouderdom van ***23 jaar,*** met wie hij ***8*** jaar gehuwd was geweest.

Onder de huwelijken te Batavia over 1816 komt voor: „21 Juli 1816. ***J. I. van Sevenhoven,*** weduwnaar van C. ***A. Mom,*** **met** *Jacoba Maria Goldman*, weduwe van ***W. Barrett".***

Tusschen 18 13 en 1816 is te Batavia geen ander huwelijk van van Sevenhoven te vinden.

Hij zelf leefde van 1782 tot 1841. Wie lost het raadsel dan op? W. W. v. R.

Keyser (XXIII, 271). — Ds ***Johannes*** Gobelius, overl. te Druten in April 1728, was gehuwd met ***Willemina Peters.*** Een dochter ***Elisabeth Gobelius,*** over1 te Wamel 28 Jan. 1707, huwde den predikant ***Albert Schadd*** (zoon van Caspar, schepen te Goch, en van N. N), uit welk huwelijk ***Johan Nicolaas Schadd***, ged. te Wamel 21 Dec. ***1703,*** † 1772, predikant te Druten en Afferden, gehuwd met ***Johanna van Heun.*** M. G. WILDEMAN.

Kaoppert-van Egmond (XXIII, 205, 239). — De heer Wagner heeft er op gewezen, dat ***Henrica van Egmond tot Vanenberch*** van den tak ***Keaenburg*** was, hetgeen alleszins juist is, al scheidden ruim 150 jaren baar van den heer van Kenenburg van wien zij afstamde.

Hoewel van Leeuwen ***Henrica*** niet vermeldt, geeft hij toch het een en ander omtrent hare voorouders en verdere naverwanten. Tot verbetering en aanvulling daarvan moge het volgende dienen.

Heer ***Otto van Egmond***, heer van Kenenburg, overleden in 1510, had eeneu kleinzoon ***Adriaan van Egmond,*** die bij *Agnes* ***de Beer*** naliet : niet Albert, maar ***Egbert van Egmond.*** Deze Egbert komt in **1576** voor als erfgenaam zijner tante ***Anna van Baern.*** Hij zelf overleed kort vóór 1598, nalatende, zooals van Leeuwen terecht opgeeft, *Bartholomeus* van ***Eymond,*** gehuwd met *Agnes* van *Laer*. Bartholomeus overleed omstreeks 1645 en had eenen zoon ***Egbert van Egmond,*** die hoogstwaarschijnlijk de vader van ***Henrica*** was en voorkomt als Jor ***Egbert van Egmond tot Luchtenberg*** in 1648. De heerlijkheid Luchtenberg of Lichtenburg behoorde oudtijds aan het huis Wisch, waaruit het aan het geslacht van Laer kwam, zoodat Egbert die vermoedelijk door zijne moeder kreeg. De leenregisters tullen hierover wel het noodige licht kunnen verspreiden, hetgeen aangaande Vanenburg, indien dat althans identiek is met Vanenberch, niet het geval kan zijn, daar het in die dagen nog allodiaal was. W. A. B.

Porsten (XXIII, 268). — Welk wapen voerde de familie *Porsten* einde 1600 te Nieuwpoort?

K. G.

van Thielen (XXII, 225). — Mr. *Jacobus Cornelis van Thielen*, vermeld onder Eb., huwde *Philippine Louise Dubois.* Zij waren ouders van ***Maria Perina*** Fronuska *van Thielen*, geboren te Turnhout in 1834, overleden te Jadok 21 April 1860, gehuwd te Batavia 14 Mei 1857 met Mr ***Fokko Alting Mees.***

Behalve de onder A vermelde kinderen, teekende ik nog aan:

Johanna Wilhelmina,	geb. 29 November	*1763,*	
„ „	„ *23* October	*1764,*	
Gilles Joseph,	„ *6* „	*1765,*	
Maria Elisabeth!	„ 26 1 Februari „	1768, 1767,	
Gilles,			
Jacoba Frederica Alexandrina,	„ 12 Mei	1769,	
Anganetha Charlotte,	„ *29* Juni	1770.	

Willem** Jan van **Thielen, kolonel, huwde te Zutppen 21 Juli 1783 ***Anna Judith** Willinck*, gedoopt te Zutphen 21 December 1759, dochter *Lambert **Willem*** en van ***Antonia Elisabeth van Schoten.***

Misschien is dit de onder An vermelde.

Pieter Hendrik van Thielen, huwde Maria ***Juliana de** Rieux*, geboren te Sprang 15 November 1791, aldaar overleden 19 Augustus 1827, dochter van ***Marcus Antonie*** en *Maria **de Montgommery.***

Hunne kinderen waren :

1°. ***Marinus Marcus Antonie,*** geb. te Sprang 18 Juni 1822, overleden 23 Augustus 1827.

2°. *Willemina Bernardina **Christoffelina,*** geb. te Sprang 20 April 1835, huwde 1°. te Sprang 25 Augustus 1848 ***Antonie de Jong,*** 2°. ***27 Mei 1859** Willem Frederik Rueb.*

2°. ***Hendrik Willem Johan** Julianus*, geb. te Sprang 29 Juli 1827, huwde . . . . . ***de** Bruyn* (Vgl. Mbl. **XIV, 103).**

*Elisabeth **van Thielen,*** geb. in 1790, overleden te Arnhem 3 November 1882, huwde *François **Huberius** Croes*, kolonel der infanterie. C. J. P.

Thooft-van den Brande. — **De** luitenant ***Jacobus Thooft*** had o. a. een zoon: **Cornelis** *Isaac*, geb. te Hardenberg en aldaar gedoopt den 21 Mei 1714. Deze laatste huwde 21 Februari 1734 te Sas van Gent met *Catharina **Apollonia van den Brande.***

Vraag : 1°. Hoe was de moeder van Cornelis Isaac Thooft genaamd? en uit welk — liefst officieel — stuk blijkt dit? (Mogelijk geeft eene genealogie v. d. Brande opheldering.

2°. Welke aanleiding bestond er om den naam „Isaac" bij te voegen ?

3°. Wáár is geboren of gedoopt ***Hendrik Thooft,*** broeder van Cornelis Isaac, die den 26 Maart 1716 het evenslicht aanschouwde?

Tiel. JHR. VAN KINSCHOT.

Toll (XXIII, 268). — Volgens een in mijn bezit zijnden lakafdruk, waarop de kleurenaanduiding helaas niet meer te onderscheiden is, voerde Cornelia *Toll* als wapen: òf gedwarsbalkt in vijf stukken, òf twee dwarsbalken; in elk geval over de balken heen een ***gekroonde*** leeuw, waarschijnlijk van keel (men beweert toch dat de familie Toll aan de van Teylingcn's vermaagschapt is ; zelfs zijn er die beweren, dat zij uit de Graven van Holland voortsproot).

Waar is ***Willem** Toll* in . Juli 1686 geboren? Waar en wanneer is hij gehuwd met ***Cornelia** Gansneb* gend. ***Tengnugel,*** waar en wanneer is zij geboren ? Zij overleed te . Mei 1750.

Zijn Baron' Eduard Wasiliwietsj Toll, de groote noordpoolreiziger, en de gouverneur Graaf Sergiue Alexandrowietsj Toll, beiden te St. Petersburg, aan bovengenoemde familie Toll vermaagschapt ? Misschien ging wel hun voorvader met Peter den Grooten uit Holland mede naar Rusland.

K. G.

Valckenier—Vultejus. — Wie waren de ouders van Mr ***Adriaan Isaac** Valckenier*, geb of qed. 10 Juni 1731 te Batavia, overleden 20 Mei 1784 te' Amsterdam ? En wie van zijne echtgenoote *Sara **Johanna** Vultejus*, geboren of gedoopt 12 Mei 1735 te . . ., overleden 7 Juni 1804 te Hillegom ? W. J. F. J.

Verspijck—van Beest, — ***Jan Steven** Verspijck*, gedoopt *27* Augustus 1758 te Culenborg, was zoon van Mr. *Leonard*, geb. 26 Jan. 1728 te Nijmegen (uit ***Johan** Stephen* en ***Elisabeth** Maria Smits*), en overleed in 1814 (in Nederlandsch-Indië?). Hij huwde te Utrecht (?) ***Anna Theodora van Beest,*** omtrent wier ouders, geboorte en overlijden mij niets bekend is.

Kan misschien een der lezers van dit tijdschrift mij het in deze opgave ontbrekende mededeelen?

W. J. F. J.

van Wachendorff (XXIII, 268). — Wie waren de ouders van ***Jacoba** Cornelia van Wachendorff*, die den 4en Juni 1731 met ***Jan van der Voort*** huwde? Waar en wanneer is zij geboren en waar is zij den 6den November 1734 overleden ? K. G.

Kwartierstaat von Weiler. — Wie waren de ouders van:

1°. *Johann Bartholomeus Gottfried **von** Weiler*, ged. 9-7-1759 te Wezel, overl. 27-2-1833 aldaar;

2°. diens echtgenootc *Johanne Frederike **Louise*** (of F. J. L.) *von Lamers **tot** Bergfrede*, **geb** 9-7-1764 op Ringenberg, overl. 3-5-1833 te Wezel;

3°. Mr. *Johann **Conrad** Haesbaert*, ged. 13-3-1747 te Cleef, overl. 10-8-1816 te Emmerik ;

4°. wiens echtgenootе (gehuwd 1 September 1786 te . .) ***Frederike Wilhelmine von** Rappard*, ged. *20* Aug. 1756 te Cleef, overl. 16 Mei 1845 te Emmerik.

W. J. F. J.

van Wylik (XXIII, 268). -- **Van wie was *Sara van Wylik*** eene dochter en welk wapen voerde zij? Zij was gehuwd met ***Jan Westendorp en*** geboren te Amsterdam . . . . 1709. Waar en wanneer overleed zij na 1780 ?

K. G.

INHOUD 1905, No. 11.

Bericht. — Tot lid is benoemd. — Adreswijziging. — Boekwerken ontvangen voor de Bibliotheek en het Archief — Bijdrage tot eene genealogie Verstolk (van Soelen), door W. J. Hoffman J.Jzn. — Genealogiscbe aanteekeningen op oude Utrechtsche en Hollandsche geslachten, medegedeeld door Mr P. C. Bloys van Treslong Prins. — Erven Raye van Brenkelerwaard, door J. J. Bastert. — Huwelijken te Batavia in den Compagniestijd, medegedeeld door W. Wijnaendts van Resandt. — Oude Indische families, door W. Wijnaendts vau Resandt — Boekaankondiging — Vragen en antwoorden: Banier. — Bogaert (XXII, 269). — Boogaard (XXIII, 268). — van Borssele-van Bonthorst. — dc Bosset. — van Burmania. — van Cammingha. — Casius (XXII, 17 e. v.) — Cotton (XXIII, 268). — Dezentjé (XXIII, 106). — Hagedoorn. — Hamsfort (XXI, 158, 1'75. 208, 285, XXIII, 238, 269. -- Hoffmann—Momma (XXIII, 27, 106, 141, 238, 270). — Keyser (XXIII, 271) — Knoppert — van Egmond (XXIII, 205, 239. -- Porsten (XXIII, 268). — van Thielen (XXII, 225). — 'l'hooft-van den Brande. — Toll (XXIII, 268). — Valckenier-Vultojus — Verspijck-van Beest. — van Wachendorff (XXIII, 268). — Kwartierstaat von Weller. — van Wylik (XXIII, 268).

Gedrukt bij Gebrs. J. & H. van Langenhuysen te 's Gravenhage.

MAANDBLAD

VAN HET

Genealogisch-heraldiek Genootschap „De Nederlantsche Leeuw."

Dit blad verschijnt maandelijks en wordt alleen aan de leden van het Genootschap gezonden. Bijdragen en correspondentie betreffende de redactie en verzending van het Maandblad zijn te richten aan den redacteur Jhr. Mr. F. BEELAERTS VAN BLOKLAND, 22 *Jan van Nassaustraat,* te *'s Gravenhage.* Aanvragen om exemplaren van vroeger verschenen Maandbladen zijn te zenden aan den bibliothecaris, W. Baron SNOUCKAERT VAN SCHAUBURG, 96 *Jan van Nassaustraat,* te *'s Gravenhage.*

Brieven, aanvragen, enz., betreffende het Genootschap te richten aan den secretaris, Jhr. Mr. E. B. F. F. WITTERT VAN HOOGLAND, 25 *Jan van Nassaustraat,* die betreffende de bibliotheek aan den bibliothecaris, W. Baron SNOUCKAERT VAN SCHAUBURG, 96 *Jan van Nussaustraat,* beiden te *'s Gravenhage.* — Contributiën enz. aan den penningmeester, C. F. GIJSBERTI HODENPIJL te *Vrijenban* bij *Delft.* — Leden te 's Gravenhage betalen per jaar *f* 10.— contributie, zij die buiten 's Gravenhage wonen *f* 6.—.

De redactie van het Maandblad wijst er nadrukkelijk op, dat zij niet aansprakelijk is voor de strekking of den inhoud der onderteekende stukken.

N°. 12. XXIIIe Jaargang. 1905.

Tot lid zijn benoemd:

W. N. ARNTZENIUS, 231 Laan van Meerdervoort, *den Haag.*
C. J. M. VAN BLIJENBURGH, 21 Kruisweg, . *Haarlem.*
F. Graaf DE HOCHEPIED LARPENT, 36 Crystal Palace Park Road ..... *Sydenham* bij Londen.
J. D. ROLANDUS HAGEDOORN, 6 Ministerpark, *Hilversum.*
J. VRIESENDORP, *423* Heerengracht ... *Amsterdam.*

Adreswijziging:

J. ARENDSEN DE WOLFF, 4Naesau Odijckstraat, *den Haag.*
B. F. Barou VAN VERSCHUER, 14 Drift, . *Utrecht.*
C. W. H. VERSTER, Wulverhorst, Kannesheuvelpark, ... *Hilversum.*
F. G. WALLER, 73 Vondelstraat, ... *Amsterdam.*

Proeve van bewerking eener genealogie van het Hollandscbe geslacht „de Viry" later geschreven „de Virieu" en aanverwante takken, naar *aanteekeningen en officieele bescheiden*

samengesteld door

Jhr. C. PH. L. VAN KINSCHOT.

Mijn bijzondere dank voor meer of minder belangrijke mededeelingen zij hierbij gebracht aan:

Mevr. Blaauw-van der Burgh te 's-Gravenhage, en aan de heeren Mr. B. W. F. von Brucken Fock te Middelburg, Koopmans Stadnitzky, te Utrecht, W. F. Leemans en Prof. F. J. L. Kramer, beiden te 's-Gravenhage, C. J. Polvliet te Amsterdam, Mr. Th. Thooft te Gorinchem, de Virieu Brouwer, de Virieu Fürstner, M. G. Wildeman, allen te 's-Gravenhage.

„De Viry" later „de Virieu".

Nederlandsche tak.

Rapen:

In blauw een ongekroonde, soms gekroonde, pelikaan, zijne jongen voedende met zijn bloed, alles van **zilver,** bloeddroppels rood. (Het is onbekend, sedert wanneer dit wapen gevoerd wordt; ook, of soms het wapen vroeger anders was).

„ De Pellikaan.

„Als zinnebeeld der liefde komt hij voor op onder„scheidene zegels van Hervormde kerken; op dat van „Appingadam met het bijschrift: „Jesus Christus Pellicauus „noster". Op luifels en uithangborden werd hij in gelijke „beteekenis opgenomen als uit het navolgende opschrift „blijkt dat men te Utrecht buiten de Weerdpoort las:

„Glori en Vrede soet
„Hebben de Engelen gezongen
„Uit reine Liefde met zijn bloet
„Spijst de Pellicaan zijn jongen.

„Nog dikwijls wordt de Pellicaan op gevelsteenen „of in het beeldhouwwerk boven liefdadige hofjes aan„getroffen"

(Uit Mr. J. van Lennep en J. ter Gouw: „De uithangteekcns in verband met, geschiedenis en volksleven beschouwd". Amsterdam, Gebrs. Kraay, 1868, 2de deel, blz. 353 en 354.)

Smallegange, Beschrijvinge van den Zeelaudschen Adel geeft het wapen van „Viery uit Gelderland" op de wapenkaart als: pelikaan op nest met jongen, alles zilver in blauw, zoo ook Rietstap, maar de jongen rood (de Virieu, Gueldre).

En te Harderwijk in de Hondegatstraat èn te Tiel in de Westluidensche straat over het pand van de fam. Dijckmeester èn op andere plaatsen komt het hierboven genoemd wapen als gevelsteen voor. De Tielsche gevelsteen, die wegens afbraak van het pand in Aug. 1905 naar de Tielsche oudheidkamer verhuisde, heeft tot omschrift links, boven, rechts — „pelikaan voedend zijne jongen met eigen bloed 1648".

Zie ook het wapen van de Prieuré de Groenendaal.

Dit zinnebeeld of wapen wordt door sommige Maçons, naar men beweert, op hunne schorten gedragen.

In het Balverkoortje (achter den predikstoel) in de Groote of St. Maartenskerk te Zalt-Bommel hangt een zwart-verguld wapenbord van de Virieu's, waarop ook kwartieren voorkomen.

Opvallend is het, dat in Holland de naam „de Viry" veranderde in „de Virieu", terwijl in Frankrijk èn „de Viry's" èn „de Virieu's" voorkomen Do Fransche fam. de Viry beweert, dat zij „n'a aucun rapport avec la famille de Virieu qui existe en France". Toch is bijkans zeker een Franscbe „de Viry" stamvader der Hollandsche „de Virieu's".

Volledigheidshalve geef ik den état present 1901 der Fransche de Virieu's en de Viry's hieronder:

Virieu (de).

Branche de Faverges.

Dauphine' : D'azur à trois vires d'or concentriques, Supports : licornes. Devise : Virescit vulnere virtus.

Virieu, (*Raoul Marie Jacques*, Marquis de), colonel d'infanterie de réserve, né le 31 Aout 1841, veuf de *Adèle Masuriez,* dont 1°. ***Marie Agnès***, mariée au vicomte ***Jehan de Rivèrieulx de Varax***. 2°. ***Jeunne,*** 3°. ***Simone.*** 4°. ***Madeleine.*** 5°. ***Hélène.*** 6°. ***Joseph.*** 7°. ***Solange*** 8°. *André,* ***209*** bd St Germain (VIIe), et château de Lantilly près Semur (Côte d'or), château d'Annoux (l'Isle sur Serein) près Châtee Gérard (Yonne) et 28 bd Carnot à Dijon (Côte d'or).

Branche de Pupetières.

De gueules à trois vires d'argent concentriques. Tenants : deux sauvages. Devise : Virescit vulnere virtus.

Virieu , (Marquise Douairière ***de)*** née ***de Vallin*** -- 107 rue de la Pompe (XVIe), château de8 Pupetières près Virieu et château de Vallin près Ceseieu (Tsère).

Virieu, (Marquis *A. Wilfrid de),* né le 28 déc. 1860, et Mise neé ***de Noailles*** – Yême adresse, ohâteau de Virieu, près Virieu et château des Pupetières près Virieu (Isère)

Virieu, (Ctesse *Godefroy de)* née ***Pourroy de Lauberivière de Quinsonas, 73*** rue de Qrenelle (VIIe), château de Cailloux-sur-Fontaines près Fontaines-sur-Saîne et château de Basiques près Morestcl (Isère).

Virieu, (Cte *Henri de)* et Csse née *d'Ursel*, 77 avenue Henri Martin (XVIe) et même château.

Virieu, (Cte *Godefroy de)* et Ctesse née ***de Durfort Lorge*** — ***49*** rue Saiut Dominique (VIIe) et même château.

Viry (de).

Savoie (980). Palé d'argent et d'azur de six pièces Devise: A virtute viri.

Viry, (Cte *de*) et Ctesse née de ***Montagnae,*** château de la Moncelle près Bazeilles (Ardennes).

Viry, (Cte ***Jean de),*** capitaine au 4e Cuirassiers, et Ctesse née ***de*** *Montfort*. Cambrai-.Nord et même château.

Viry, (Cte Pierre *de*), capitaine d'artillerie, et Ctesse née ***de Menthon*** dont : 1°. ***François,*** né le 14 Juin 1896; 2°. ***Geneviève,*** née le ***20*** Décembre 1898; 3°. ***Mathilde, née*** le 8 Novembre 1899 ; 4°. ***Ludovic,*** né le 16 Juillet 190 1; Albertville.

Viry, (Bonne de) née ***de Viry,*** château de Cohendier près la Roche-sur-Foron (Haute Savoie) et château de Viry près St. Julien Genevois (Haute Savoie).

Viry, (Bonne *Amé de)* née *Delpont de Vaux.* Thonon (Haute Savoie).

GESLACHT.

Uit ***„De Gids",*** Januari 1897.

Prins Willem I in het jaar 1570.

(Naar nieuwe bescheiden door prof. R. **Fruin,** blz. 47, noot).

„Bij het onderhandelen met. ... en andere vrienden, „bediende de Prins zich van een Edelman, die in het. „supplément den naam draagt van „de Vivien". Dit is „echter een onjuiste lezing van den heer van Someren „niettegenstaande de heer Kervijn terecht „De Virieu" „had laten drukken, zie Supplément p. 174 en dezelfde „naam, goed gespeld, ook voorkomt in een brief van „Prins Willem in de Bijdr. en meded. van het Historisch „genootschap XVII, bl. 66.

„De Virieu was van Oranje afkomstig [*uit de geneaalogie der Fransche de Viry's blijkt, dat een „de Viry" „ten tijde van Prins Willem naar Holland trok, v.* K.], „maar bleef in Nederland en werd er de Stamvader van „een geslacht dat meer dan één verdienstelijk officier bij „de land- en de zeemacht aan het Vaderland geschon„ ken heeft.

Het hollandsche geslacht „de Viry" later „de Virieu" behoort zeer waarschijnlijk tot de oude adellijke geslachten van de „Dauphiné" (zie hiervoren). De „chevaliers de Viry" zijn bekend in het tijdperk van 1010-1040. Te Tours bij Berry à Bac, woonde in 1840 le Vicomte de Virieu ; onder Karel X was hij kolonel bij de gardes. en kamerjonker des Konings, uit welke betrekking hij in 1830 ontslagen werd. In 1815 was hij met Lodewijk XVIII in Geut

De „de Virieu's" zijn in verschillende takken verdeeld, t. w.:

1. de „Seigneurs de Faverges". Ce notn substitué au nom et aux armes de Beauvoir et de Dauphiné. Ils portaient le titre de „Marquis".
2. de „Seigneurs de Varassieu" éteints vers le milieu du XVIme siècle.
3. de „Seigneurs de Pupetières et Bisorme de Chabona de M ontrevel" ; en 1752 le chef de cette branche portait le titre de Marquis de Virieu.
4. de „Seigneurs de Pontterrays" de la barre existant en 1667.
5. de „ Seigneu rs de Pontièrrea" connus jusqu'en 1667. (= 4 ? v. K.)
6. de „Seigneurs de Rooheflor et de Corbas", fondateurs de la branche „de Pupetierres".

François de Beauvoir dit ***de Virieu,*** seigneur de Faverges, fut obligé de prendre le nom et les armes de Beauvoir à cause de son père qui lui apporta les terres te Pali, Villeneuve, de Mare et Varassieu. Epousa en ***1504.***

Jehan (Johan, Jean) de Viry gecontinueerd ende geconfirmeerd in zijne charge de la recette de notre principauté d'Orange et de nos terres et ..... au dauphiné après la mort de Pierre (*René de Chalon ? v* K.) prince d'Orange au nom de son fils (? v. K.) Guillaume d'Orange— Nassau par ses tuteurs et curateurs Johan, seigneur de Mérode, et Claude Bouton, seigneur de Corbaron, 10 Mei 1545.

Jehan de Viry komt voor als commissaris te Oranje, Zie Pontbriant's boek over Oranje, p. 38.

Vermoedelijk was zijn zoon — en vertegenwoordigt schrijver dezes alsdan de XIIe generatie van voornoemden Johan de Viry -:

1. Joncker *Franchoys de Viry*, heer van St. Raphain. Deze *was* hofmeester bij Prins Wilem 1, met wien hij uit Oranje naar de Nederlanden gekomen was. Voorts blijkens acte get. „ Willem prins van Oranje" dd. 14 Mei 1573 houtvester van Holland o. a. van 1573 -1583 (zie Sententiën van het Hof van Holland van dien tijd), eene betrekking niet bereikbaar voor vreemdelingen van *niet*-adellijke geboorte 14 Maart 1585 werd hij genaturaliseerd. 9 Mei 1592 kocht of verkocht hij de ambachtsheerlijkheid Lisse aan Johan van Matenesse. *) Hij stierf vermoedelijk in 1604 of in 1605 vóór 15 Januari (zie Sententiën voornoemd 1604 no. 135 en 20 Januari 1 605. Deze laatste luidt: Jonkvrouwe Françe de Witte, wed. Joncker Franc. de Viry eischeres contra Dirk Adriaansz Fonckert Jkv. Franç. de Witte wede Joncker Franc. de Viry in zijn leven houtvester van Holland, won. Haag. Zij heeft liggende in 't Westmaesche Nieuwland gend de Groupe, 4 gem. lands met één gedeelte huisinge en erve gemeen liggende in de woning van wijlen Hr van Caban en de kinderen van Gerrit de Witte samen 52 gemeten 4 honts).

In 1574 huwde hij *Franchoyse de Wit*, dochter van Gerrit, baljuw van Noordwijk, en van Cornelia Stalpaert van der Wiele (zie hieromtrent een der jaargangen van het maandblad v. h. Gen. Her. Gen. 's-Gravenhage „een geslacht de Witte" begonnen kol. 85, voor haar kol. 146. Zie S. v. Leeuwen, „Bat. Illust.". Deze was weduwe en stierf vermoedelijk vóór 7 April 1623.

Over haar wordt voorts gesproken in de sententiën voornoemd **1689,** no. 117, waarin de navolgende genealogische bizonderheden :

1689, no. 117, 20 Sept. Maria Stalpaert van der Wiele met Rutger van Ylem — Cornelia Stalpaert van der Wiele met Gerrit de Witte — zie „*Bat. illustr p* 1171, v K) — Adriaan Stalpaert van der Wiele met Aafje of Eva Vincents, hadden vier kinderen :

Vincent, Jan, Maria en Cornelia. Aafje of Eva Vincents broêr was genaamd Jacob, heer van Cabau — Descendenten uit Cornelia Stalpaert van der Wiele en Gerrit de Witte:

Frans Cloetingh, zoon van Maria de Witte en Adriaan Cloetingh.

Gunter de Viry, zoon van François de Viry en Françoise de Witte.

Adriaan van Ylem gehuwd met Sibilla Snels had eene dochter Maria.

Naar verluidt zou over haar ook gesproken zijn in voornoemde sententiën jaar 1623, 7 April, no. 172. Daar de sententiën van dat jaar echter met no. 165 eindigen zal een ander nummer bedoeld zijn.

Sententie 1647, no. 75, 31 Juli.

Maurits de Viry impetrant contra v. d. Burch gedaechde.

*) Hierbij worden genoemd de Sent. vnd. 1592 no. 106 en 109 Het laatste nummer bestaat echter niet en het eerste handelt alleen over Joncker François van Ghiselle contra Joncker Johan Schelcaert. (v. K.)

Maurits de V. baljuw van Hazerswoude, voor hem zelven en hem sterk makende voor Guillaume en Gunther de V. zijne broeders, kinderen van Françoise de Witte voor 1/3 part; Cornelis van der Burch, sekretaris te Noordwijk als vader en voogd van zijne kindn bij Eva de Witte, vervangende en hem sterk makende, voorts voor John van Beaumont, kapitein ten dienste deser landen als man en voogd van Maria de Witte, dr van Franç. de Witte, subst.-griffier van 't Hof van Holland als trecht verkregen hebbende van Gerrit de Witte sijn oom mede voor 1/3 part noch de voorn. coms van der Burch als man en voogd van Maria Cloetings mitsgaders Jan Jansz. Houttuyn, zoon van Willem gen. Cloetings, voor hem selven en hem sterk makende voor zijne zuster en broêr mede voor 1/3 part allen kindn en kindskinderen van Maria de Witte gesamentlijke descendenten van Cornn Stalpaerts ter eenre en Gerrit Baertsz. en Corn. Claesz. v d. Burch ter andere zijde.

Sent. 1690 no. 24, 22 Feb., Jan Dirkz. van Venegien (Schout der heerlijkheid van Hoogeveen imp. c, Franç. de Viry, procureur te Hazerswoude, over teruggave van stukken. — Omtrent dezen François de Viry is het wenschelijk te lezen de zeer interessante verhandelingen van Dr. P. J. Blok, over het slot Teylingen in het Leidsche jaarboekje 1905, p 103 en vlg. speciaal p. 125-- 127.

De portretten van dit echtpaar werden in 1878 door Dr Leemans geschonken aan het Rijk der Nederlanden en bevinden zich nu in de Directiekamer van het Mauritshuis; ze bezitten geen kunstwaarde maar vertoonen *aan* den achterzijde een wapenafdruk in bruin lak (conform Rietstap Arm gen.)

In F. Nagtglas, Levensberichten van Zeeuwen 11 p 859 en 860 vinden we:

„De stamvader van den in Nederland gevestigden tak „der Virieu's (de Viry) was François de Virieu , heer „van St. Raphain, opper-hofmeester van Prins Willem „den Eerste en Houtvester van Holland Hoogstwaar„schijnlijk was hij een zoon van Johan de Virieu, in 1565 „administrateur van genoemden Vorst in diens prinsdom „Oranje François huwde met Françoise de Witte en werd „de vader van Willem de Virieu *), getrouwd met „ Juliana Goublet waaruit „Jacob de Virieu die in Juli „1636 in den echt trad met Dorothea Cassiopijn, eene „dochter van den gouverneur van Geertruidenberg uit „welk huwelijk veertien kinderen werden geboren De „tweede zoon was Dominicus de Virieu geboren in „Augustus 1638 Hij ging reeds vroeg in dienst en was „kommandeur over de zestig zeesoldaten op het schip van „den vice admiraal Jan Evertsen Wegens kloekheid en „beleid schonken hem de Staten van Zeeland een eeredegen „of houwer met zilveren gevest en een ledereu met zilver „beslagen scheede die in December 1659 te Middelburg „bij den bekenden zwaardveger Philip Qilleman werd „gekocht en betaald met 16 £ 13 sch. 4 gr. Er stond op „gegraveerd: „Donatum a collegio Admiralitatis Zelandiae „nobilissimo juveni D. de Virieu, propter praeclara in „Rem publ. merita (1659)".

„De Virieu, die in Zeeland door zijne moeder en over„grootmoeder veel betrekkingen had, toonde zich de „ onderscheiding waardig ; hij bleef moedig strijden en „sneuvelde als kapitein bij den mislukten aanval op „Martinique den 10 Juli 1674. De eeredegen bleef in

*) Zeker de kapitein Guilliam uit het stuk M. Millinck—Vaeck.

„de familie bewaard, totdat hij in October 1881 door „Dr. Coenraad Leemans te Leiden, ook namens zijne „beide ongehuwde schoonzusters, de dames De Qirieu, „te Zalt-Bommel, aan het Zeeuwsch Genootschap werd „geschonken".

Tweede generatie.

Uit voornoemd huwelijk sproten zes kinderen, t. w.:

2. a. Joncker *Willem* (*Guillaume, Guilliam) de Viry,* heer van St Raphain, hiervoren genoemd, „kapitein ten dienste deezer landen", commandant van Bijlevelt(d), kapt commandeur in het land van Dsvensberch (Res. St. Gen. 16 Juli en 8 Dec. 1616), geb. 13 Juli 1576, sterft in 1646 en wordt te Gorinchem begraven. Hij huwt:

1°. in 1598 ***Juliana*** *Doublet*(*h*).

Dit huwelijk bleef kinderloos.

2°. ***Juliana*** Maria ***Palm.***

De kinderen uit dit huwelijk volgen onder 3*a*—3*e*.

3°. ondertr. te Gorinchem 20 Dec 1643 en getr. te Arkel 3 Januari 1644 ***Maria van Leyden*** gezd ***van Leeuwen.***

Kinderloos.

„1612. *20* April, capteyn Johan Mielinck und Jfr. Mar„garietha Qalck E. L., recogn. debere capteyn Guilliam „de Qirieu et heredibus een rente van 43 guldens 15 stu„vers jaerlicx op Vridach 1613, 8 jan. voor den 1sten „termin und vortaen jaerlicx und alle jaer to betaelen end „ut to peice en ut huys end hofstadt etc. gelegen in „kers kerfsgesken." (Protocollen van overdrachten, archief Nijmegen).

2. ***b. Vincent*** *de Viy,* geb. 7 Sep. 1577, overl. 1579.

2. c. ***Vincent de Viry***, geb. 13 Sep. 1580, ongehuwd, gesneuveld, onbekend waar en wanneer.

2. ***d.*** Joncker *Gunter* ***de Viry,*** „kapitein ten dienste dezer landen", geb. 12 Nov. 1582 te 's Gravenhage, ondertr 18 Maart 1607 met ***Anna*** *Waddels.*

Huwelijksafkondiging te 's Gravenhage :

„ 1607 18 Maart, Gunter de Viry, vaandrig onder Kap. „Guill. de Viry met Anna Waddels, j d. won. hier."

(„Ned. Leeuw", 1899, k. 28.)

Hunne kinderen volgen onder 3*f*—3*k*.

2. e. ***Catharina de Viry,*** geb. 14 Sep 1586.

2. ***f.*** Joncker ***Maurits de Viry***, baljuw en schout der heerlijkheid Hazerswoude o. a van 1632 — 1642 (zie Sententiën voornoemd 1656 no. 122). geb. 14 Maart 1595, raad en superintendant van de financiën van den prins van Oranje, vraagt het ontvangerschap van 's lands middelen te Steenbergen (zie Reu. St. Gen. 1619 p. 549), testeert 18 Bep 1750, overl. te Leiden, begr. 30 Sep. 1650.

Hij huwt 28 Febr. 14 Maart 1621 ***Catharina Cray***, (*Craey, Kraai*), weduwe van *Symon* (*Simon*) *van Stevijn* (*Stevin*). *Zij* testeert ten overstaan van not. F. v. Sijp te Leiden, overlijdt aldaar 5 Januari 1673, begr. aldaar in de St Pieterskerk den 14 Januari d.a.v. Genoemde Simon Stevin was de bekende S. S. vau den zeilwagen.

Aanteekening uit het register van huwelijksafkondiging te 's Gravenhage :

„1621. 28 Febr -14 Maart. Maurice de Qiry, j.m. met „jouffrou Catharina Cray, wede van Symon van Stevijn,

„in zijn leven Raet ende Superintendent van de Finantiën „van Z. Furstelijcke Genade den Prince van Orangien,. „beyde won. hier in 's Gravenhage."

Aan den kant staat: „getrout bij Hugo Beyerus".

Deze Maurice de Viry, oud 43 jaren, student te Leiden,. in hetzelfde jaar 1639 als zijne beide stiefzonen Fred. en Hendrik Stevin. („Ned. Leeuw" 1899, k. 28.)

„ . . . Simon Stevin is gehuwd geweest met Catha„rina Kraai, en heeft uit dit huwelijk vier kinderen nage„laten, te weten: Frederik (1), Hendrik (2), Susanna (3). „en Livina. Hij overleed in het begin van 1620 (men „weet niet waar). Zijne weduwe was echter reeds in 1622 „hertrouwd met Maurits de Qiri, Bailluw van Hazers„woude, zoon van Francois de Qiri en Françoise De Wit". . . . . Elsevier.

De voornoemde Livina (Levina) huwde Johan Rosenboom, (archief van Epen bevat vele aant. over 't geslacht Rooseboom) vermoedelijk verwant aan Mr Huybert R , gehuwd met Catha de Viry, hierna. te noemen. Uit dat huwelijk o a. gedoopt:

1652. 8 Dec Maria, get. Mr Hubrecht Roosenboom en juffr. Vliethoorn.

1656 20 Febr. Alida

Deze twee werden gedoopt in de Groote kerk te 's Gravenhage.

Verder werden gedoopt in de Kloosterkerk aldaar hunne kinderen :

1654 19 Juni Simon, get. Pred. Petrus Vliethoorn, Mary Qiry.

1661. 1 April. Karel, get. Advocaat Rosenbom Corna Viri.

De hiervoren in noot 3 genoemde predikant. was getuige in 1654 (zie hierboven) terwijl juffr. Qliethoorn, de getuige in 1652 (zie hierboven), Susanna Stevin (huwde 1635) zal geweest zijn.

Hunne kinderen volgen onder 3*l*—3*q*.

---

(1) **Geb. te 's Gravenhage 1613, obiit te Leiden 15 Dec 1639.**

(d) Geb. te 's Gravenhage 1614, was tot 1667 ambachtsheer van Alphen.

(3) Den 29 April 1735 te Hazerswoude getrouwd met Petrus Vliethoorn, „predikant te Katwijk aan Zee (Daar de oudste zoon van S. „Stevin in 1613 geboren werd, moet deze toen 65 jaar oud geweest „zijn). („De Navorscher", 1851, p. 366.)

„ . . . (dat) volgens de onder mij berustende uitvoerige genealogie „van het geslaoht „de Viry" — in later tijd „de Virieu" genaamd — „Maurits, Baljuw van Huzerawoude, het zesde kind was van François „de Viry en van Françoise De Witte — dat genoemde Maurits ge„boren is 14 Maart 1595, en de naam zijner vrouw . . . Craey „gespeld wordt — dat zijne echtgenoote overleden is, 5 Januarij 1673 „en begraven in de St Pieterskerk te Leyden — dat hun huwelijk „door zes kinderen gezegend was, met namen: François, Jacob, Pieter, „Cornelia, Maria en Catharina de Viry, wordende er echter geen „melding gemaakt van kinderen uit haar eerste huwelijk met Stevin. „Wanneer men nu aanneemt, dat Stevin gezegd wordt in 1545 geboren „te zijn en daarbij de vruchtbaarheid van het tweede huwelijk in „acht neemt, terwijl haar sterfjaar 125 jaren later invalt, dan blikt „het, dat Stevin op vrij gevorderde jaren gehuwd is met een persone „die vele *jaren* jonger was. — Zoude dat welligt het tweede huwelijk „van den wiskunstenaar zijn geweest?

„Nog verdient het onze aandacht, dat François de Viry hofmeester „van Willem den 1ste geweest is en ook als zoodanig voorkomt bij „de lijkstatie van dien Vorst, waarschijnlijk heeft Maurits de Viry, „de zoon van den hofmeester, den Stadhouder, zijnen naamgenoot, tot „Peter gehad en wellicht is, daar Stevin veel aan diens hofverkeerde, „ook daardoor de latere huwelijks-verbintenis zijner weduwe tot stand „gekomen. Dit is echter slechts eene veronderstelling.

W. D. V.

(„De „Navorscher" 1852, p. 43".)

Derde generatie.

5 kinderen van 2. ***a.***

(Jonker Willem de Viry en Juliana Maria Palms.)

3. a. ***François de Viry,*** kapitein dezer landen, sterft 1632 buiten Bergen-op-Zoom. Hij huwt *Clara* **Ermgard** ***van Charlamer*** (Schorleme(e)r). Deze hertrouwt vóór 14 Maart 1646 met *Adriaen Duyck,* luitenant-kolonel en sergeant-majoor, die in 1654 te Bergen-op-Zoom overleed.

Zij sterft vermoedelijk te Culenborg 28 April 1651 (elders wordt gezegd: „ 1649" zonder plaats of naderen datum) en is begraven te Dordrecht.

Zie sententiën voornoemd 1657 no. 4, 1658 nº. 137, 1663 nos 30 cn 100.

De eerste in uittreksel aldus :

1657 nº 4 = 9 Febr. 1657 jouffr Ermgarde (1) en Françe de Viry impetr. c Jº. Eleonora Coymans ged.

Ermgarde eñ Françe kioderen van Franç. de Viry impetr. mitsgaders Marinus Crommon ***als*** vader en voogd van zijn minderjarig kind bij Juliana de Viry en Willem de Virp luitt ten dienste deser landen, kindn en erfgenamen van wijlen Franç. de Viry, kapn ten dienste deser landen tereenre ende Jvr. Eleonora Coymans wede Samuel Timmermans ged. . . .

Kap. de Viry had in 1629 ten laste van het comptoir van den heer ontfr gen. Doublet te pretendeeren eene som van 7614 guld. 8 st. 6 penn.; de ontf. gen. had daarvoor 3 Nov. 1629 eene obligatie gepasseerd, te betalen met intrest van alle halve jaren tegen penn. 16 per jaar

Kap. Viry komende te overlijden 1632, nalatende wede met 4 minderj. kindn, zijn vader Guill. de Viry, Heere van St Raphain als grootvader en administrateur der voorz. kinderen heeft gehad een staet en inventaris van die rentebrieven, hem aangekomen door het overlijden van hun vader en wijlen Juliana Doublet, haer grootmoeder zaliger.

Bedoelde „staet en inventaris" bevond zich bij Jº Ermgarde van Schorlemcr, wede van voorn. kapn de Viry en moeder der kinderen De moeder had zich in huwelijk begeven met wijlen luit. kol Duyck — dus stiefvader der kinderen — deze bestuurde de nalatenschap volgens zijne fantaisie zonder behoorlijk rekening te doen.

Deze sententie is ± 22 folio bladzijden lang !

Hunne kinderen volgen onder ***4a—4d.***

3. ***b. Jacob de Viry,*** hiervoren genoemd, te Axel ondertr. 15 Juli 1634 of '36 met ***Dorothea van Cassiopijn,*** dr. van Dominicus en Johanna van Uyttenbroeck.

Hunne kinderen volgen onder ***4e—4r.***

3. c. ***Elisabeth de Viry,*** overl. te 's Hertogenbosch 24 Febr. 1646 en aldaar begraven, waar haar wapen met 8 kwartieren in de kerk gehangen heeft. Zij huwt den kapitein Robert *Sandersson,* uit welk huwelijk vier kinderen geeproten zijn.

3. d. **Juliana** *Maria de Viry,* overl. te 's Hertogenbosch 18 Maart 167 1 en begraven aldaar. Zij huwt te Schelluinen (te Gorinchem ondertr. 19 Nov. 1628) den 2 Dec 1628 Willem ***Willoughby,*** een kolonel in Engelschen dienst, uit welk huwelijk één kind gesproten is.

(1) Dit is Juliana Ermgerde (*4a*) of Clara Ermgarde (*4c*). (v. K.)

3. **e. Cornelia de** *Viry,* kinderloos overleden te Zalt-Bommel in 16'78. Zij was gehuwd met Jonckcr ***Johan van. Dorp,*** luitenant-kolonel en commandant van Zalt-Bommel.

Zes kinderen van 2 cl.

(Joncker Gunther de Viry en Anna Waddels).

3. *f. Francois* ***de Viry,*** huwt ***Maria*** . . . . . Hunne kinderen volgen onder 4s. en 4 *t.*

3. *g. Frans* ***Hendrik de*** *Viry,* vendrig in de comp. van kapitein Joncker Philips van Dorp, hij werd 22 Mei 1643 vendrig in de comp. van kapt. Guillaume de Viry en 3 Maart 1646, luitt in de comp. Elout. Hij, huwt . . . . . *de Voogt,* uit welk huwelijk vijf dochters gesproten zijn, wier namen tot nog toe onbekend bleven.

3 *h.* ***Jacob de*** *Viry,* luitenant, ondertr. ***3*** Dec. ***1656*** te 's Gravenhage met *Catharina* van ***der Haer.***

Aanteekening uit het register van huwelijks-afkondigingen te 's Gravenhage :

„1656, 3 Dec. Joncker Jacob de Viry, luitenant in „Schiedam met Catbarina van der Haer, won hier".

(„Ned Leeuw", 1899, p. 29.)

Uit de trouwacte van een soldaat blijkt, dat deze Jacob de Viry in 1659 commandant was van 't fort Crèvecoeur. — Hunne kinderen volgen onder *4u—4w.*

3 ***i.*** een dochter, naam onbekend.
huwt . . . . . ***la Grange.***

3. *j.* een dochter, naam onbekend.
huwt een kapitein ***van*** *Rijswijk.*

3 k. . . . . . ***ds*** *Viry.*

Niet onmogelijk is het, dat dit de Joncker *Willem* was, die 25 Juni — 12 Juli 1656 huwde als „schepen van 't Vrije" met *Machtelda* ***Snels*** uit 's Gravenhage.

Zoo ja, dao blijft de vraag, of uit di! huwelijk kinderen geboren werden.

Zijn broeder (3. *h*) huwde ook in 1656.

Zes kinderen van *2. f.*

(Joncker Maurits de Piry en Catharina Cray).

3. *l. François* ***(Karel) de*** *Viry,* over1 1652 en begr. 2 Aug d. a. v in de St Pieterskerk te Leiden (1) De Staten van Holland verlijen met de heerlijkheid Schrevelsrecht Joncker François de Viry, wonende te Hazerswoude, hem aanbestorven bij dood van Henrick Stevin, zijn broeder; volgens machtiging voor notaris IJsbrand Weldijk van 25 Juli 1677 vermaakte hij haar aan Brigitta Backer (zie bij 3. *q*). huisvrouw van den heer Hubrecht Rosenboom, Raad in den Hove van Holland en Meester van de requesten van Z. H. behoudelijk dat gem. Mr. Hub. R. daar van zijn leven lang het jusufruct hebben zal. 14 Aug. 1677.

(Hooge Overicheyt. V. Kap. N. Holl. fol. 18 en 128.)
(„Ned. Leeuw" 1899, k. 29.)

3. m. Jacob *Viry,* vendrich ten dienste der geoctroyeerde 0. 1. C., overlijdt voor Colombo op Ceylon vóór 7 Oct. 1656.

(1) Ongehuwd? Gehuwd? Zonen? (v. K.)

Hij *huwt Anna Jaspers van den Broeck*, wede Symon *Blaes*, uitdraagster en wijutapster. Zij maakten te Batavia den 18 Aug. 1654 een mutueel testament. Zij testeerde opnieuw 8 Sept. 1657 en keerde met haar dochter Maria Blaes en zoon *Maurits Viry* (4 *x*) naar de Nederlanden terug.

Omtrent -dezen Maurits is niets naders bekend, dus evenmin of hij gehuwd is geweest en nakomelingen had.

3. n. ***Pieter de Viry***, vendrig, huwt te 's Gravenhage, ondertr. 4 Maart 1657, *Maria Uytenhage de Mist,* die vóór hem en reeds in Januari 1660 overleden was (Sent. als voren 23 Januari 1660). Volgens de Sententie 1664, no. 5, was hij luitenant ten dienste dezer landen

Aanteekening uit het register van huwelijks af kondigingen te 's Gravenhage :

„ 1657. 4 Maart. Joncker Pieter de Viry met Maria „Uyttenhage gesegt de Mist, beiden won. hier".
(„Ned. Leeuw" 1899, k. 29)

3. o. ***Cornelia de Viry***, gehuwd maar kinderloos overleden. Zij was 10 Maart 1671 met *Johs. van den Hove*, schepen te 's Gravenhage, getuige bij den doop van haar nichtje (dr. van 3. *q.*) Aletta Ro(o)senboom in de Nieuwe Kerk te 's Gravenhage; ook was zij get. in 1661 bij den doop in de Kloosterkerk te 's Gravenhage van Karel Roosenboom, zn. van Johan en Levina Stevin voornoemd.

3. ***p. Maria de Viry***, driemaal gehuwd geweest Vermoedelijk is zij dezelfde als de ondergenoemde:

„Ondertr. 1654. 9 Aug. *Robbert Hakke(et)* (ook Hacket) „wedr, Kapt. in Wesel, met Maria Very, won. hier".

„Ondertr. 1659. 6 April Joncker ***Jacobus Drommont***, „vaandrig te Wesel, met Maria Viry, wede kap. Hacket, „won. hier".

„Ondertr. 1672. 9 Oct. WelEdHgeb. *Wolter van* „ ***Boonenburch*** gen. *Hon(d)stein*, heer tot Heerden, Griet en „ Wardenstein, ritmeester, won. te Charlois, met Edelwel-„Geb. J(onkvrouwe) de Viry, won. hier".

(Aanteekeningen uit het register van huwelijk-af kondigingen te 's Gravenhage. Zie ,,Ned Leeuw" 1899 k 28 - 29).

Vóór haar huwelijk was zij getuige op 19 Juni 1654 bij den doop in de Kloosterkerk te 's Gravenhage van Simon Roosenboom, zn. van Johan en Levina Stevin voornoemd.

3. *q.* ***Catharina de*** Viry, overl. te 's Gravenhage 20 April 1673, begr in de Groote kerk aldaar. Zij huwt 's Gravenhage (ondertr. 27 Juni 1655) Mr ***Huybert Roosenboom,*** advocaat voor 't Hof van Holland, heer van 's Grevelsrecht, zn. van Johan en Alida van Eyck, geb. 24 Febr. 1634 (1), overl. 4 Oct. 1722.

Register van huwelijksgeboden in de Groote kerk te 's Gravenhage :

„1655. 27 Juni. Mr. Huybert Roosenboom, advocaat „voor 't Hof van Holland, met Catharina Viri, b. won hier".
(„Ned. Leeuw" 1899, k. 27.)

Deze Huybert (Hubertus) Roosenboom werd student te Leiden 19 Febr. 1648, oud 18 jaren, geb. te 's Gravenhage.
(„Ned. Leeuw" als voren.)

(1) Dit klopt niet met zijn studentworden in 1648 op 18 jarigen leeftijd. (v K.)
De oude inschrijvingen in het Album Studiosorum geven veelal niet den juisten leeftijd der studenten aan. (Red)

Uit dit huwelijk 2 dochters, die ongehuwd overleden. Eén harer moet geweest zijn de hiervorengenoemde „Aletta", ged. 10 Maart 1671 te Gravenhage in de N. K. als dr. van Hubert Rosenboom, rechtsgel. en Catha Viri. Hij hertrouwt (ondertr. 23 Sept. 1674), als Raad en Meester v. d. rekeningen van Z H., met Brigitta Backer, won. te Amsterdam, en overleed 1726 Uit zijn 2e huwelijk werden o. a. te 's Gravenhage gedoopt : 16 Juli 1675, Brigitta; 27 April 1685, Hubert Willem. In „Ned. Leeuw" k. 27, 28 worden meerdere Roosenboom's genoemd, die blijkbaar na-verwant waren aan Mr Huybert (*).

(***Wordt vervolgd.)***

Le comte Pierre de Brazza-Savorgnan.

Le 14 septembre dernier, le comte Pierre de Brazza-Savorgnan, illustre Explorateur, expirait, noble victime du devoir, à Dakar, sur cette terre d'Afrique qu'il avait tant aimée, témoin de ses labeurs, de ses misères, de ses grandioses découvertes et de ses magnifiques prouesses.

Fils du comte Ascanio de Brazza-Savorgnan et de la comtesse, née Hyacinthe des comtes Simonetti, le futur héros vit le jour à Castelgandobo, près de Rome, dans une propriété familiale, le 26 janvier 1852; il était le huitième de treize enfants (dix garçons et trois filles). Comme ses frères il fut d'abord élevé dans un collège romain, tenu par des Jésuites; mais „le démon des voyages", héréditaire en quelque sorte dans sa famille, allait bientôt s'emparer de son esprit héroïquement vagabond, épris de périls, dïnconnu et d'aventures. Son père, en effet, qui avait quitté le Frioul pour la Ville Eternelle, où il remplit avec distinction les honorables fonctions de „Conservateur" (1860 à 1870) et obtint le titre recherche de „Patricien romain", eut aussi l'humeur voyageuse; sans parler de ses pérégrinations à travers l'Europe — ainsi dans un ***raid*** avec ***le*** maréchal de Marmont, duc de Raguse, il chevaucha tout d'une traite de Vienne à Constantinople — le comte Ascanio essaya de remonter le Nil en dahabièh et s'avança hardiment sur ce fleuve au delà de la deuxième cataracte de Wady-Halfa, à une époque où, les voyages de Cook n'existant pas encore, cette pointe en Nubie n'était pas une excursion banale. Et, si on fouille plus haut dans le passé des ancêtres, „un de ses grands oncles, à la fin dü XVIIIe siècle, avait „parcouru la Chine et le Japon. 11 paraît même quïl „songea sérieusement à visiter l'Afrique équatoriale. Les „documents qu'il a laissés, notamment une carte sur „laquelle sont portés les Etats de Makoko (1), semblent „bien le prouver (2)".

Quant au jeune Pierre de Brazaa-Savorgnan, voici dans

(*) N.B. „1701, 10 May over Mevrouw Firi 9 poosen . . . *f* 36
„voor 't openen van 't graft . . . „ 1
„voor 't hangen van het bort. . „ 6
„1687. 17 Novemb. ses en dartigh guld. wegens de Suster van „Mevrouw Firij, ses gulden voor 't ophangen van 't wapenbort en: „eene gulden voor 't openen van 't graft, dus *f* 43.
(*Luibalken St Martens kerk, Tiel.)*
wie worden hiermede bedoeld? (v. K.)

(1) Il est bien curieux de retrouver à la fin du XIXe siècle le nom de *Makoko* associé si intimement aux glorieuses conquêtes pacifiques de Pierre de Brasza, qui, par son habileté diplomatique, amena précisément le puissant potentat congolais à placer tous ses vastes Etats sous la protection de la France (3 ootobre 1880).

(2) La Revue *hebdomadaire,* Paris, No. 48, du 28 octobre 1905. *Brazza et son œuvre* par le Baron Hulot.

quelles circonstauces se manifestèrent son amour des voyages et sa vocation pour une glorieuse carrière, où il devait s'illustrer avec tant d'éclat. Ayant eu l'occasion frequente d'entendre l'amiral de Montaignac, ami de sa famille, faire le récit pittoresque de ses croisières lointaines, il révéla à l'officier général son goût de la navigation et son ardent désir d'entrer dans la marine française. L'amiral plaida chaleureusement auprès du père la cause de l'enfant, qui, à treize ans, quitta Rome et vint à Paris, où il suivit le cours naval à l'Ecole Sainte-Geneviève ; le 1er octobre 1868 il fut reçu *à* titre *étranger* (1) nu *Borda* à Brest et fit son apprentissage à bord de la *Vénus*, vaisseau-école. Nous n'avons par à retracer ici la brillante et si frnctueuse carrière de l'explorateur, enseigne de vaisseau (1874), et qui, parti des côtes du Gabon (1875), décourrit successivement d'importants affluents du Congo, tels que l'Alima et la Licona, les sources de l'Ogôoué et dota sa patrie d'élection d'un Empire colonial grand comme le tiers de la Métropole.

Les Sociétés de Qéographie de Paris (1879) et de Rome récompensèrcnt de leur grande Médaille d'Or l'intrépide auteur de ces magnifiques découvertes; un honneur analogue lui fut décerné par la Ville de Paris (1883), et, promu lieutenant de vaisseau 15 février 1883, puis officier de la Légion d'honneur (14 avril 1885), de Brazza fut nommé par le Gouvernement Commissaire général de la République d'abord dans „l'Ouest africain" 23 avril 1886, cnsuite dans le „Congo français". En 1897, une „lettre de service" le releva, certes trop brutalement, de ses hautes fronctions; mais un décret du 11 janvier 1899 lui donna le titre de Commissaire général honoraire du Congo français : dès 1894, il s'était vu élevé à la dignité de Commandeur de la Légion d'honneur. Ajoutons qu'à deux reprises l'Académie des Sciences lui avait décerné le prix Delalande-Guérineau, destiné au voyageur français, qui a rendu le plus de services à la France et à la Science. En outre il avait été récompensé par l'Académie des Sciences morales et politiques, à son retour d'un sixième voyage en Afrique, du grand prix Audiffred, institué pour reconnaître les plus beaux dévouemeuts de quelque nature qu'ils soient.

Enfin une loi lui accorda (1er août 1902), à titre de *récompense nationale*, une pension annuelle de 10 000 francs, reversible jusqu'h 6000 fr. sur In tête de sa veuve. (2) On sxit quc la mnladie a emporté l'exploratenr sur la côte africaine, au retour de la mission d'enquête au Congo que les pouvoirs publics lui avaient confiée.

La France reconnaissante a voulu payer un juste tribut de suprême hommage à Ia mémoire de Brazza en célébrant avec une majestueuse solennité le 3 octobre en la basilique de Sainte-Clotilde, à Paris, les funérailles *nationales* (3) du héros, à la fois admirable civilisateur, conquérant pacifique et missionnairc d'humanité, dont les belles

(1) Pierre de Brazza qui, des 1870, avait solliaité la naturalisation française, ne put l'obtenir qu'en 1878.

(2) Dans zon discours aux obsèques de Savorgnan de Brazza M. Le Myre de Vilers a justement rappelé que seul, avant lui, l'illustre Pasteur avait aussi obtenu pareille récompense insigne, et, comme l'a dit un autre orateur, le Ministre des Colonies: „ces honneurs exceptionnels lui étaient bien dus, car nul plus que de Brazza n'était „digne d'incarner aux yeux de nos sujets africains la France libératrice et tutelaire!"

(3) Les discours ont été prononcés par MM. Clémentel, Ministre dee Colonies, Le Myre de Vilers, president de la Société de Géographie, Deschanel, ancien president de Ia Chambre des Députés, et de Chavanes, ami du défunt et gouverneur honoraire des Colonies.

qualités morales et les immenses services rendus au pays ont été magistralement mis en relief par les panégyriques des divers orateurs parlant aux obsèques du haut de la tribune funèbre (1).

Nous avons dit que Pierre Paul François Camille de Brazza-Savorgnan était italien de naissance; sa mère, uée Simonetti, cst de souche romaine; quant à la Maison de Brazza-Savorgnan, qui, primitivement, portait le seul nom de Savorgnau (2), elle est originaire de la Vénétie, où un des frèrea de l'illustre explorateur, le comte Detalmo. occupe encore aujourd'hui le château ancestral de Brazzá. Voici les armolries de cette antique famille:

Ecartelé, aux 1 et 4 *d'argent à un pal de sable* (qui est de Cergneu), *aux* 2 *et* 3 *de gueules au senestrochère armé d'argent* (qui est de Brazza), *sur* le *tout de gueules au drapeau d'argent à la hampe d'or, posé en bande* (qui est de Savorgnan).

Timbre: *henume d'argent taré de deux tiers, armé de ses lambrequins argent et sable, surmonté d'une couronne de comte tortillée.*

Cimier: *Deux trompes d'éléphant, celle de dextre de sable et celle de sénestre d'argent entre deux vols d'argent, chargé du pal de l'écu.*

Depuis de longs siècles fixée dans le Frioul, cette illustre et ancienne Maison possédait les fiefs ou domaines féodaux de Brazza ou Brazzacco et de Cergneu. Les annales du parlement d'Udine font voir en maintes pages quel rôle considérable ont joué les représentants de cette famille très en vue jusqu'en 1420, date à laquelle la ville fut avec le Frioul réunie à la République de Venise.

„Antoine de Snvorgnan du drapeau, raconte un vieux „document, témoigna une singuliere prudence dans les „affaires politiques et de la plus grande justice dans les „affaires civiles ; il combattit au service de Sigismoud, „roi de Hongrie, qui devint eusuite Empereur. Arnold, „des seigneurs de Brazzà, fut en février 1205 créé chevalier „aulique dans l'église métropolitaiue d'Aquilée. Un membre „de la famille des Savorgnan fut au service du roi de „France, Henri II, et combattit en qualité de colonel „dans la guerre contre les Espagnols; il mourut à Lyon „le 12 mai 1555".

Ainsi, à plus de trois siècles d'intervalle, des membrcs de cette famille de preux mirent leur vaillante épée au service de la France; mais la gloire de l'arrière-neveu devait éclipser les prouesses de ses ancêtree!

Depuie longtcmps cette Maison a été admise dans l'Ordre dc Malte; ainsi en 1690 Jean-François de Brazza était grand'croix de cet ordre fameux, et un des frères de l'Explorateur, le comte Antonio, est actuellement Commandeur profès de Malte.

Les de Brazza ont reçu la confirmation de leur titre de Comte, par S M. l'Empereur d'Autriche le 24 mai 1825.

„Les Comtes de Brazza-Savorgnan, d'origine vénitienne, „appartenaient à la délégatiou d'Udine, lit-on dans la „*Revue hebdomadaire* (3), et, si l'un d'eux, Ascanio, père „de l'explorateur, quitta, dans les premières années de „son mariage, la terre natale pour s'installer dans les „ Etats pontificaux, c'est seulement dans la crainte que les „siens devinasent un jour sujets autrichiens".

(1) Schröder dans son repertoire. généalogique (Venezia 1830) affirme que les de Brazza ne sont qu'une branche des Savorgnan.

(2) Extrait de *Udine illustrata* par di Gio Giuseppe Capodegli, édité à Udine 1665, p. 271.

(3) N° du 28 octobre 1905, article néorologique par le Baron Hulot, déjà cité.

Quant à Pierre de Brazza, le célèbre *conquistador* africain, il choisit la nationalité française, et, si le drapeau tricolore n'a pas flotté au-dessus de son berceau, il a du moins enveloppé de ses plis glorieux son cercueil et ombrage sur terre française la tombe du héros, bien *latin*, dont la renommée honore également l'Italie et la France.

Pierre de Brazza avait épousé Mademoiselle Thérèse de Chambrun, (sœur du marquis de Chambrun, député de la Lozère, du comte de Chambrun, capitaine d'artillerie, et du vicomte de Chambrun, secrétaire d'ambassade), fille du marquis Pineton de Chambrun, conseiller judiciaire du Gouvernement français aux Etats-Unis, et de Mlle de Corcelle, petite-fille du général de Lafayette et fille de M. de Corcelle, ancien ambassadeur à Rome, et de Mme, née de Lasteyrie (1).

Les Pineton, comtes de Chambrun, originaires du Languedoc, blasonnent : *Ecartelé aux* 1 *et 4 de* gueules *à trois pommes de* pin *d'or tigées et feuillées de sable, les queues en bas,* qui est de Pineton; *aux* 2 *et* 3 *d'argent à l'aigle de sable,* qui est de Grangers.

Généalogie de la Maison di Brazzà e Cergneu Savorgnan d'après l'arbre généalogique qui a été présenté à la *Consulta araldica* de Rome aux preuves annexes, filiation établie d'après la date des actes (investiturcs féodales, contraots, mariages, certificats de baptêmes, etc.).

1219 A Ridolfo d i Savorgnano.
|
1256 B Corrado.
|
1291 C Detalmo, Signore di Cergneu.
1336 D Pietro.
|
1357 E Francesco.
|
1393 F Pietro achète la Signoria di Brazzà.
|
1435 G Ettore.
|
1480 H Detalmo
|
1519 1 Ettore.
|
1564 K Girolamo.
|
1620 L Ermes.
|
1639 M Girolamo.
1642 N Detalmo-Giovan Francesco, Bali, G. Croce di Malta.
|
1683 0 Ettore.
|
1719 P Antonio.
|
1755 Q Francesco.
|

(1) La comtesse Pierre de Brazza était aussi nièce du comte de Chambrun (Adalbert), ancien préfet du Jura, ancien député et sénateur de la Lozère, le philanthrope bien connu, mort à Nice en 1899.

1793 R Ascanio.
|
† Francesco, Luigi † en bas âge, Filippo, Detalmo, Lodovico, Antonio, Giuseppe, † Pietro, Paolo † en bas âge, Giovanni, † Giacomo, Pio.

Giacomo ou Jacques de Brazza, explorateur clistingué, docteur ès-sciences naturelles, attaché plusieurs années à la mission de son frère Pierre et mort à Rome le 29 février 1888, succomba aux grandes fatigues de ses voyagcs en Afrique.

Ajoutons, en terminant, que nous sommes redevable des documents héraldiques et géuéalogiques de la Maison de Brazza-Savorgnan d'une part à l'éminent héraldiste, le comte Pasiui Frassoni, secrétaire de légation, président du *Collegio Araldico* di Roma, et de l'autre au Comte Filippo di Brazzà-Savorgnan, Marchese di Gavignano, chef de nom et d'armes de l'illustre fatnille, que nous tenons à remercier ici de leur chevaleresque courtoisie.

Le Chevalier JOSEPH JOÛBERT.

Proeve van critiek op:

Genealogie van het geslacht Van der Feltz, met bewijsstukken, door L. C. baron van der Feltz.

[*Genealogisch en heraldisch archief 's Gravenhage* 1891, 1)]

door

M. G. WILDEMAN.

In het nummer van 10 Juli 1905 van *L'Intermédiaire*" *des Chercheurs et Curieux 2)* komt o. a. de volgende vraag voor: onder het opschrift „*Armoriaux et nobiliaires*.

„Un membre ou plusieurs membres d'une famille peu-
„vent-ils s'opposer à ce qu'une notice qui la concerne
„figure dans un armorial ou un nobiliaire d'une provincé?
„Il est bien entendu que l'article n'a rien qui puisse
„toucher leur honorabilité ou celle de leurs ancêtres,
„l'auteur se bornant à dire que la famille est originaire
„d'un pays et qu'elle a été annoblie par une charge àla
„fin du XVIIe siècle, alors que les intéressés prétendent
„être issus d'une très ancienne maison d'une région très
„éloignée ?"

Reeds bevat het nummer van 30 Juli de opinie van den bekenden historiograaf *Ambroise Tardieu*, en wel in äle volgende woorden :

„Un auteur a toujours le droit dans un armorial, nobi-
„liaire, etc., de faire connaître l'origine vraie d'une famille.
„Je sais que nombre de gens se disent issus de haute
„lignée et descendent d'un ancêtre fort obscur. — L'histo-
„rien consciencieux ne doit pas cacher la vérité. — Mais
„les intéressés peuvent toujours répondre utilement et
„donner des preuves sérieuses de leurs prétentions. Le
„publiciste verra si celles-ci sont justes et rectifiera s'il y
„a lieu. Pour mon compte, j'ai toujours écrit de cette façon,
„m'inquiétant peu des sottes prétentions, mais agissant
„autant que possible avec bienveillance quand même".

In het nummer van 20 Aug. d.a.v. schreef de graaf P. A. du Chastel de la Howarderie-Neuvireuil, ons eerelid, dienaaugaaude het volgende :

1) 'Toenmaals beheerd door den heer A. A. Vorsterman van Oyen en den in 1895 overleden heer J. D. G. van Epen.

2) Hoofdredacteur MGeorges Montorgueil, réduction et administration 31bis rue Victor Massé, Paris.

„*Une famille, pui se dit* d'ancienne *noblesse, prétend par „cela même, être historique, etpasplus qu'une Maison impériale, „royale ou simplement* princière, ne peut *se dérober à la cri- „tique des historiens. Il n'y a que les familles* d'aventuriers „*et de malhonnêtes gens qui se dérobent à l'examen, et ne veu- „lent pus faire* la *preuve* des *prétentions qu'elles ont émises „et qu'elles ne pourraient soutenir.* Si une famille a produit „de personnages marquants. elle ne neut sevrer leur „mémoire de la part de notorité qui léur revient, et le „représentant moderne d'une race n'a pas le droit d'em- „pêcher qu'un rayon de gloire n'éclaire le souvenir de ses „glorieux ancêtres. Dans l'histoire, les hommes célèbres „à un titre quelconque doivent figurer avec leur vertus et leurs vices, avec leurs bienfaits et leurs méfaits. — „C'est le seul ínoyen d'instruire les générations futures „et de les faire profiter, autant que possible, de l'expé- „rience qui découle des ages passés".

Deze opvattingen lijken mij de juiste, en ik acht een en ander Levens toepasselijk op uitgaven, welke door den druk publiek domein zijn geworden, al wordt daarop vermeld „niet in den handel" of „familie uitgave". Men vindt ze toch in de meeste openbare verzamelingen, en na verloop van tijd komen exemplaren voor op openbare veilingen.

Dusdanige critiek wordt evenwel, bijna zonder uitzondering, op haar beurt verkeerd beoordeeld. Het heet dan : dat men een familie wil „aftuigen", men ziet er een „kwaadaardige aanval" in, of een „neiging om de chronique scandaleuse aan te vullen", terwijl de bedoeling van die critiek alleen is de *waarheid te dienen, en* die *te geven* geheel ontdaan van een dikwijls bijna ondoordringbaar waas van verdichting, dat haar omgeeft.

Ook de hiervolgende proeve van critiek moet en mag alleen uit laatstgenoemd oogpunt worden opgevat ; geen andere bedoeling hoe ook genaamd ligt daaraan ten grondslag.

Het ware wellicht beter geweest, indien enkele behulpzame handen bij de samenstelling dezer familie-uitgave niet de leiding hadden genomen, iets, dat zeer zeker ook op de „bewijsstukken" invloed zal hebben uitgeoefend. Waar men deze zoekt, en bepaald noodig acht tot staving van een bewering, daar ..... ontbreken ze. Elders vindt men „ bewijsstukken", welke totaal overbodig blijken of zelfs niet als zoodanig mogen worden aangemerkt.

Na deze zeer zeker niet overbodige korte inleiding, ga ik over tot de proeve van critiek. Een critiek daarop wordt gaarne tegemoet gezien, evenals authentieke gegevens, welke mijn opvatting steunen en .... bevestigen.

Het Voorwoord van de in 1891 gepubliceerde genealogie begint aldus : „In het jaar 1866 verscheen van de hand van dr Aug. Neyen te Luxemburg een werkje getiteld: „La Maison Dynastique et Baronnale Vou der Feltz, enz." 1)

„Dit werkje hoe verdienstelijk en volledig ook omtrent „bovengenoemd geslacht, dat in Luxemburg gedurende „eeuwen roem en aanzien genoot, was *zeer onvolledig wat „de tak betreft. welke zich in het begin der* 17de eeuw „*hier in Nederland en wel meer bepaald in de nabijheid*

1) De volledige titel luidt: „La maison dynastique et baronnale Von der Feltz. issue de Luxcmboure, continuée jusqu'à nos jours dans une de ses branches habitant le Royaume des Pays-Bas. — Mémoire rédigé d'après les sources historiques et les actes originaux; par le Dr. Auguste Neyen, chevalier des ordres de Ia Couronne de chêne, etc. ..... Luxembourg. — Imprimerie de V. Buck. — 1866.

„*van Groenlo op het goed Groot-Horstwijk vestigde*". 1)

Bij bestudeering van den arbeid van dr Neyen moet men evenwel, wat betreft het door mij hierboven gecursiveerde, tot een tegenovergestelde overtuiging komen. De geleerde auteur liet geen eerlijk middel onbeproefd om de afstamming der Hollandsche van der Feltz'en uit de Luxemburgschc dynasten van dien naam zoo aannemelijk mogelijk te maken. Zijn hypotheseu zijn een voorbeeld van wèl overdachte conclusies, uit degelijk onderzoek getrokken. Zijn woorden „Aan den lezer" gericht geven een besliste zekerheid, dat men te doen beeft met een eerlijk, ernstig geschiedvorscher, die er een eer in stelt, de geschiedenis van een familie, welke in zijn geboorteland een voorname rol speelde, zoo nauwkeurig mogelijk te beschrijven.

Het volgende uit zijn „Aan den lezer" moge hier worden afgedrukt, ten bewijze, dat de Nederlandsche tak in geenendeelc *is* verwaarloosd. Een studie van 40 jaren sluit dusdanige gedachte trouwens genoegzaam uit.

„Cette étude, (zoo zegt de schrijver op blz. 4), nous „croyons l'avoir conduite à bonne fin, grâce aux bien- „veillantes communications que nous devons à l'extrême „obligeance de nos honorables correspondants, enz. . . . „. . . . Ces messieurs ont bien voulu nous communiquer, „les uns les nombreux originaux dont ils sont déposi- „taires et nommément les quartiers-juréa au siége des „nobles, aux chapitres, etc. que nous reproduisons; les „autres les notes et extraits, que pendant *plus d'un quart „de siècle de recherches,* ils ont réunis sur les titres „authentiques.

„Avec cette masse de matériaux, sans compter ceux „*que nos proprcs études de quarante ans* sur l'histoire „nationale et nos correspondances diplomatiques nous ont „procurés, il nous a été donné de rédiger cette monographie, „à l'appui de laquelle nous exprimons la déclaration „solonnelle, sur notre parole d'honneur, que tout ce qui „s'y trouve de faits et de raisonnements est assis sur la vérité."

Dr Neyen geeft de afstamming aldus;

George von der Feltz × (2°) Catharinn von Fischbach.
Arnold von der Feltz × Anna von Puttlingen.
George von der Feltz × (2°) Eva von Zuettern.

Wolff von der Feltz × (2°) *Maria* van *Buerse* kinderloos.

Paul von der Feltz × Appolonia von Kerpen.

Anna Bentinck dr. van Willem en Theodora van Buerse. × George von der Feltz [stichter Holl. tak].

In den *Annuaire Généalogique des* Pays-Bas (187 1) is de filiatie als volgt:

George *von* der *Feltz* × (2°) *Catharine von Fischbach. 1439-1470.*

Arnold von der Feltz × (2°) *Catharina* von *Neumagen. 1499-1563.*

1) De cursiveering is van mij. — Dat *vestigen* op Groot-Horstwijk is een onjuiste uitdrukking. Door het huwelijk van Wolf van der Feltz met Theodora van Buerse, kwam dit goed tijdelijk in diens bezit. — Hij overleed evenwel *kinderloos*, en door het huwelijk *van* ZIJN NEEF *George* met Anna Beutinck werd Horstwijck een tijd lang'teigendom der familie van der Fcltz. — De in de genealogie verkondigde lezing, dat *George* een zoon van *Matthijs Wolff zou* zijn, is geheel onaannemelijk.

(4de kind).

Cuno von der Feltz sans autre indication.

en wordt de Hollandsche tak voorgesteld aldus af te stammen :

George von der Feltz × (2°) *Catharina von Fischbach. X39-1470.*

Arnold von der Feltz × (2°) *Catharina von Neumagen. 1499-1562.*

(5de kind).

George *von der Feltz* × (1°) *Marguerite von Schwarzenburg.* † *1567*

Paul von der Feltz × *Apolline von Kerpen.* † *1603.*

George von der Feltz × *Anna Bentinck.* † *1634.*

Herman von der Feltz × *Jeanne Philippine Charlotte van den Strijdhorst.*

terwijl in de in 189 1 verschenen genealogie die afstamming aldus wordt gegeven :

George von *der Feltz* × *Catherine von Fischbach. X39-1470*

Arnold von der *Feltz* × *Anna* von *Puttlingen.* † *vóór 1534.*

(4de kind).

Cuno (1) von ***der*** *Feltz* × *N. N. von Busbach.*

Bernhard von der Feltz × Catharina von *Enschringen.*

Mathys Wolf von der Feltz × 1°. *Marg. Haller v. Hallerstein.* 2° *Theodora van Buerse,* † *1636.*

Georg von der Feltz × Anna *Bentinck.* **† 1634.**

Herman van der Feltz × *Joh. Phil. Charl. van den Strijdhorst.*

Ten eerste valt op te merken :

Wat betreft de genealogie van dr Neyen — dat *Wolff van der Feltz,* als jongste zoon van *George* × *Eva von Zuettern,* huwt met **MARIA** *van Buerse* **en** kinderloos overlijdt, terwijl diens neef George *van der Feltz,* zoon van *Paul* en *Appolonia* van *Kerpen,* huwt met *Anna Bentinck,* dochter van *Willem* en *Theodora van Buerse,* zuster van *Maria* voornoemd.

Hier moet dr. Neyen door de verwarde inschrijvingen in het **Leenboek** verschalkt zijn, want het staat vast, dat de douairière van *Willem Bentinck* hertrouwde met *Wolff van der Feltz,* en wel door eene acte (2) uit het protocol van het ordinaris landgericht van de heerlijkheid Borculo (afd. oud recht. archief van Borculo [Rijksarchiefdepôt Arnhem]), waarin sprake is van goederen, aangeërfd door „*Juffer Margareta van der Feltz van haer zal* : × *moeder Juffer Theodora Buirse, weduwe Bentinx end Feltz.*"

Het hier volgende uittreksel uit het **Leenboek** van Nettelhorst, waarvan **Groot-Horstwijck** een onderleen was, **geeft** werkelijk eenige aanleiding tot verwarring. Hadden we bovengenoemde acte niet — en dr Neyen heeft die beslist niet gekend —, dan zou zijn gevolgtrekking zeer aannemelijk blijken.

GROOT HORSTWIJK.

Jurrien van Buerse **is** *int gepasseerde jaar 1548 op den 10 Martij beleent geworden mitte Grote Horstwijck ten Zutphenschen Rechte.*

25 Jan. 1605. Joffer N. van Buerse nagelatene *weduwe* van *den zall. capiteyn N.* Bentinck.

26 Mey 1606. Thomas Middeldorp als hulder en momber sijner L. **huysvr.** *suster* Margreta van Buerse.

23 Juny 1619. Geráardt *Marckerinck als volmachtiger van de Edele* Wolff von der Feltz *graefl. Ritberchsche overste luitenant en Landdrost als man* en momber *sijner* **huysvr.** *Juffer* Mar. van Buerse.

20 *Jan. 1637. Jr. Reinolt Huïnga lieutenant man* **en** *momber sijner huysvr. Joffer Anna Bentinck door de dootlijcke affganck van haer zall. moeder joff.* Theodorica van Buerse *angeërvet.*

9 July 1664. de HochEd. keer en Manhafften Willem Diderick van der Felst, cornet.

18 Nov. 1675. door overlijden zijn **broer** *Herman* **capiteyn.**

28 *July 1677.* **Vrouw** *Johanna Philippina van Strythorst, huisvr. van den HochEd. Gestr. Heer Herman wan der Felst, capiteyn.*

5 *Febr. 1679 -dito.*

17 Juni 1683. Herman van der Felst, capiteyn.

18 April 1707. Johan Bouwer, der regten Doctor professor tot Deventer als broeder van zijn zuster Judith Bouwer.

De overg ingen van **Groot-Horstwijck** zullen dus van af 't midden der 16de eeuw, als volgt nader vast te stellen zijn :

Jurrien van Buerse † *1604.*

Theodora van Buerse wed. *Willem Bentinck.* — *Zij* † *9.2.1636.*

Margaretha van Buerse, haar zuster [(† 1619?), vermoedelijk door overdracht].

Theodora *van Buerse,* hertr. met *Wolff van der Feltz,* [door terugkoop, of bij erfenis in 1619 van haar zuster Margaretha].

Anna *Bentinck* huwt 1°. George *van der Feltz* (neef van Wolff) († 1664?) 2°. *Reinolt Huinga.*

Willem Diderick von der Feltz, bekend 1664.

Herman van der *Feltz* × ***Joh. Pk. van der Strijdhorst.***

Ten tweede valt op te merken, wat de genealogie in de Annuaire généalogique van 187 1 betreft, dat we daarin de stamreeks van dr **Neyen** in hoofdzaak gevolgd zien; alleen de vrouwen zijn veelal door andere vervangen, doch *Cuno* v. *d. Feltz* blijft „*sans autre indication*". De overgangen van **Groot-Horstwijck** zijn onjuist weergegeven, niettegenstaande de nasporing daarvan geheel binnen het bereik der Hollandsche redactie lag

Ten derde valt op te merken, wat de genealogie van 1891 betreft, en welke ons hier speciaal bezig houdt, — dat van de tot dusver vermelde afstamming geheel werd afgeweken, en dat men *Cuno* den 4den zoon van *Arnold v. d. F.*, en *Anna von Puttlingen,* elders overal vermeld „sans autre indication", tot grootvader maakt van den stichter van den Hollandschen tak (zie bl. 14der genealogie 1891). De 5de zoon wordt Heer van Feltz en Heffingen, iets dat oorkondlijk vaststaat. Indien Cuno werkelijk de 4de zoon was, dus ouder dan George, waarom wordt de eerste dan niet Heer van Feltz ? (1) En waarom wordt *Cuno* niet genoemd in de [op bl. 64 der genealogie 18911 onder de bewijsstukken aangehaalde acte van 22 Sept. 1548, voorkomende in de Publications de la Société historique de l'Institut Royal **Grand-Ducal** de Luxembourg. **XXXIII.** Année 1879, page 510, onder no. **2896.**]

(1) **Overal vermeld als** „*sans autre indication*".

(2) **Ze is in haar geheel afgedrukt in de genealogie 1891 onder de Bijlagen, n°. XXXV, blz. 95.**

(1) *Nederland's Adelsboek 1905* noemt hem *ten onrechte* Heer van Feltz.

„1548. 22 Sept. — Jean de Larochette, landcommen-„thur à Trèves et Arnolt de Larochette, frères, déclarent „que leur frère George de Larochette, seigneur de Heffin-„gen a plaidé (1) en leur nom et celui de ses soeurs „devant le siége des nobles de Luxembourg, contre Wyrich „de Pütlingen, l'aîné, et Guillaume et Arnolt de Pütlingen, „ses fils; ils lui donnent encore des pouvoirs à cet effet". „— „Original, papier, scels".

Men lette hierbij op, dat het charter uitdrukkelijk spreekt van „soeurs", zoodat dus behalve de in de genealogie genoemde *Marie* v. d. *F.* nog eene of meerdere zusters bestonden. — Van *Cuno* evenwel geen spoor, hoewel het juist in den tijd handelt, dat hij getrouwd (volgens de genealogie 1891 altijd) was, en zijn zoon (?) Bernard reeds moest geboren zijn.

Daar het hier een quaeatie over moederlijk goed geldt, zou *Cuno*, of bij diens vooroverlijden [d. w. Z. vóór 1548] zijn weduwe, toch ook volmacht hebben moeten geven ten behoeve van het toen nog onmondig kind Bernard — Deze acte is dus van niet weinig belang bij de waardebepaling van de opgegeven afstamming *Arnold--Cuno— Bernard- Wolff— Georye,* in de genealogie 189 1.

Cuno von der *Feltz*, van wien vroeger ***niets*** *bekend* bleek, trouwt volgens de genealogie 1891, vermoedelijk [het jaartal 1445 moet een drukfout zijn] in 1544 met een volkomen onbekende freule *von* Busbuch, bij wie hij een zoon *Bernard zou* hebben verwekt.

Het bewijs voor dit huwelijk wordt geput uiteen kwartierstaat zonder voornamen of data, aanwezig in het archief Van Rhemen, een staat waarvan de inhoud door geen enkele oirkonde wordt gestaafd. Dr Neyen zegt daarvan dan ook terecht: „Cette pièce n'offre aucune attestation d'authenticité qui du reste n'aurait pu lui être attribuée comme donnant des filiatíons véritables, attendu que les Von der Feltz ne comptent parmi leurs agnats directs ancune dos familles qui y sont consignées."

De filiatie komt op dien staat aldus voor:

von der Feltz X Busbach.
von der Feltz X Enschringen.
von der Feltz X Haller v. Hallerstein.
von der Feltz × Bentinck.

De filiatie *Bentinck* aldus :

Bentinck X Lering.
Bentinck X Elderen.
Bentinck X (2º) v. Buerse.
Anna Bentinck X v. cl. Feltz.

Als we nu de bekende en betrouwbare genealogieën Bentinck raadplegen, zien we dat er in bovenstaand exposé een generatie is weggesmokkeld; let wel :

Henrick Bentinck X Lering.
Willem (2) Bentinck X de Groef v. Erkelens.
Leonard *Bentinck X v. Elderen.*
Willem Bentinck X v. **Buerse.**
Anna Bentinck X v. d. Feltz.

(1) En niet zoonls in Gen 1891, Bewijsstuk XVI, bl 64 voorkomt „dat Georgeooor *ken mag* pleiten" -Ook staat daar (zelts tweemaal) von Put-tingen in plaats van von Putlingen; terwijl de woorden: „zij geven hem nog het noodige voor dit doel" niet weergeven wat het oorspronkelijk stuk bevat.

(2) Vgl. Leenacten boeken v. h. Vorstendom Gelre en graafschap Zutphen. Uitgaaf Vereeniging Gelre, in voee "t Goed ten Velde„.

en aldus die staat in de genealogie van der Feltz als *bewijs* geproduceerd, pour le besoin de la cause (welke?s gefabriceerd is. Het archief Van Rhemen staat trouwens reeds lang in een kwade reuk !!

Wij keeren thans tot *Bernard* weêr, wiens geboortejaar niet wordt opgegeven, doch dat wij in 't gunstigste geval op 1545 mogen stellen. Hem zou door zijn oom (?) Georg von der Feltz, den 11 Januari 1561 (lees 1560), zijn opgedragen, het onder-landrichterschap van Greveumacher waar tc nemen. Nu lezen we in de Bijlage XX (pag. 68 der genealogie 1891) hoe „Bernhart von der Felss dieser zeitt underrichter zu Gravenmachern" zijn bloed-eigen oom (volgens de genealogie 1891 altijd) aanspreekt met „mein gepittender hcrr, nun lange zeitt als oberrichter zu Gravenmacher regirt hatt, und *ich solches con seiner ernvesten abwesten ettliche jarre versehen und auch ettlichejarr threulich gethient,* habenn seine ehrnvesten hierin mein threuen dienst tngesehenn, so ich beij der gethann und noch thun soll und will, uundt mir die genadt und gunst bewiesen und solches amptt und richtercy Gravenmachern resignirt und iibergebenn dermassen und gestalt dass ich solches ampts und richtereij verwessen und vcrsehnen nach meim bestenn verstandt, wie sich's gepurth, und also solches seinne ernvesten regiert hatt, haben und regeiren soll, biss solang, dass seinen ernvcstenn jungen sohne einer Paulus und Christoffel zur bestatnus kompt und dass sie solches ambt reigiren mogen ; alsdann sol und will ich obgemelter Bernhartt obgedachtem meinem gepittenden herrn alle jarre, so lanng seinne ernvest vonn verleyung gottlicher genaden in lebend stent, gebenen und cnthrichtten zweij fueder weines, enz. .....

Vervolgens verzoekt hij zijn oudsten oom (volgens de gen. altijd), dien hij noemt: „denn erwürdigen edlen und gestrengen herrn Johann von der Velss, landtcomenthur der baley Lothringen, commenthur zu Trier und Bockingen, thetsch ordenns, *tneinen gunstigen und gepiettenden den herrn*", om diens aangeboren zegel naast zijne (Bernard's) handteekening op 't spatium te drukken

Deze dynasten-zoon [?] spreekt dus twee eigen broeders van zijn vader (altijd volgens de genealogie 1891) aan, met „*mein gepiettenden herrn*", bezit geen zegel om daarmede de acte te bekrachtigen, en laat geen enkeln maal van zijn verwantschap blijken 1). Waarbij opmerking verdient, dat hij in 1560 reeds spreekt van ettelijke dienstjaren, 't geen met het oog op zijn vermoedelijken, uit de gegevensder genealogie benaderden leeftijd, nog onduidelijker wordt.

In 1582 komt hij voor als „landrichter" [zio bijlage XXT in genealogie 1891, bl. 69].

Van een *bewijs*, dat hij behalve een dochter Elisabeth een zoon Mattbijs Wolff had, is geen spoor te vinden. Wel blijkt uit de zooeven genoemde Bijlage XXI, dat hij zelfs meer dan 2 kinderen bezat, doch die worden niet met name genoemd, terwijl de genealogie 1891 deze evenmin vermeldt.

De schakel, welke (*Matthijs*) *Wolff von der Feltz* via *Bernard* en *Cuno* met *Arnold* verbindt, steunt op geen

1) Stond in de acte „mein gepittenden herrn und Oheimb", dan zou er geen twijfel mogelijk wezen — Van bloedverwantschap laat hij evenwel niets merken, en zegelt niet vóór 1582, als al zijn ooms (?) overleden zijn, bij de aote van huw. voorwaarden van zijn dochter Elisabeth met Prepss — Jammer, dat dit stuk in 't arohief van Luxemburg berustende, slechts: „une oopie simple sur papier" is. Het origineel zou door het zegel veel kunnen opheldereu.

enkel bewijs; evenmin blijkt, dat George een zoon van *Wolff* zou zijn. Bij nadere ontleding is die afstamming hoogst onaannemelijk.

Eerst van af George von der *Feltz*, die *Anna Bentinck* huwde, tot heden, staan we op vasten bodem en wel door meer genoemd Leenboek van Nettelhorst.

Daarmede wil ik geenszins beweren, dat George *niet* afstamt van Arnold, doch *bewezen* is het geenszins Een nader en nauwkeuriger onderzoek zou dit aan 't licht moeten brengen, want het is niet aan te nemen, dat alle acten van huw.-voorwaarden, testamenten, boedelscheidingen, enz., van zoo'n aanzienlijk geslacht zouden zijn verloren gegaan. Wanneer daarvan in Luxemburg geen spoor meer is te vinden, kunnen ze berusten in de archieven van aangetrouwde geslachten, welke ook sinds lang den voorvaderlijken bodem verlieten

Het archief Bentinck, zoo dit geordend en toegankelijk is, kan aanwijzing geven. Reeds in de acte van huw.-voorwaarden van *Anna Bentinck* met *Georg von der Feltz* kunnen diens ouders worden vermeld. Niet-officieele gegevens moeten met de meeste omzichtigheid worden aanvaard en ontleed. Door het steunen op kwartierstaten, in oudere tijden expresselijk verkeerd opgesteld, zooals de gewraakte staat uit het archief Van Rhemen, hierboven besproken, komt men tot resultaten, waarvan de Genealogie Van der Feltz (189 1) helaas weder een te betreuren voorbeeld is Door gebruikmaking van onbetrouwbare gegevens, welke vroeg of laat in 't juiste licht worden geplaatst, stellen samenstellers eener geslachtlijst zich bloot aan een critiek, welke, boe welwillend ook ingekleed, onaangenaam moet aandoen, al werd door die samenstellers te goeder trouw gedwaald.

Daarom zullen we ons in dit artikel niet verdiepen in beschouwingen over de adviezen van den Hoogen Raad van Adel, van 1893 en 1901, in zake 't geslacht van der Feltz uitgebracht. Het traditioneele dutje van Homerus kwam zelfs wel eens bij de hoogste rechtscolleges voor ; waarom dan ook niet bij een lichaam waarvan de leden, overigens intègre menschen, door hun andere ambten en bedieningen tijd en gelegenheid missen om de bij hen ingekomen aanvragen met zoogenaamde preuves, à tête rcposée te onderzoeken, en de juistheid der overgelegde bewijzen aan de waarheid te toetsen, terwijl het uitsluitend raadplegen der bronnen, welke het archief van den Hoogen Raad van Adel biedt, niet altijd tot eene goede oplossing kan leiden.

Toevoeging aan den Hoogen Raad van Adel van eenige adviseurs, te kiezen uit hen, die zich uitsluitend met geschiedenis, genealogie, heraldiek en sphragistiek bezighouden, zou tegenwoordig werkelijk geen overdreven luxe zijn. De stof zou dan geheel naar eisch zijn bewerkt, alvorens het college de Hoogste Macht van advies diende.

Conclusie.

De in 1891 uitgegeven genealogie Van der Feltz voldoet in geenen deele aan de eischen, welke men ten aanzien van een dergelijke familie-uitgaaf stellen mag, en wel:

1°. omdat het zoogenaamde bewijs van de afstamming des stichters van den hollandschen tak uit het dynastengeslacht van der Feltz is gegrond op een niet-officieel hoogst onbetrouwbaar gegeven, waarvan door niet één officieele acte de juistheid *kan* worden aangetoond.

2°. omdat bij deze overigens kostbare uitvoering, naast een op onbetrouwbare gegevens steunende genealogie, een totaal gemis aan afbeeldingeu van zegels, portretten, landgoederen, opzweringsstaten, enz., valt te constateeren.

BOEKAANKONDIGING.

Geschiedenis van het Noordbrabantsche geslacht Cnipscheer of Knipscheer, door A. F. van Beurden (Nieuwe drukkerij Leo Reyners, Roermond, 1905). — Ons geacht correspondeerend lid de heer van Beurden heeft onze boekerij verrijkt met de geschiedenis van eene dier vrij talrijke familiën van het platteland, die sedert eeuwen eene zelfde streek hebben bewoond en dezelfde akkers hebben bebouwd. Dat die familiën vrij talrijk zijn, wordt misschien door sommigen betwijfeld ; toch zijn wij er zeker van, dat een onderzoek in die richting verrassende uitkomsten zou opleveren Het is een volstrekte dwaling, dat van stamboomen alleen bij adellijke en desnoods bij aanzienlijke burgerlijke familiën sprake kan zijn. Onder den boerenstand zijn geslachten die heel wat ouder zijn dan menige familie die thans tot den Nederlandschen adel behoort. In de eerste plaats treft men onder de landbouwende bevolking vele afstammelingen aan van langzamerhand „achteruitgeboerde" oud-adellijke geslachten ; maar verder is het opvallend, hoe men schier overal op het platteland nog dezelfde familienamen aantreft, welke voorkomen in op dezelfde streken betrekking hebbende stukken van vroegere eeuwen. Naamsgelijkheid mag stellig ook hier niet onvoorwaardelijk als bewijs van bloedverwantschap worden aangemerkt ; met de mogelijkheid — somtijds zelfs waarschijnlijkheid — van bastaardij moet worden rekening gehouden ; en wanneer de naam naar een in den omtrek gelegen dorp, buurt of goed verwijst, kan aan de naamsgelijkheid op zich zelve nagenoeg geen waarde worden gehecht. Maar in tal van gevallen zal men toch uit het feit dat onder de gezeten landbouwers van een streek onafgebroken dezelfde familienaam voorkomt, veilig mogen afleiden, dat de dragers van dien naam tot één geslacht behoorden. Het zal nochtans niet altijd gemakkelijk zijn, *ja* dikwijls zelfs uiterst moeilijk, van zulke geslachten een behoorlijke genealogie, met bewijzen gestaafd, op te maken. Tot zoolang doopen trouwregisters ons niet in den steek laten, gaat het nog wel; maar bij het verder onderzoek stoot men op tal van bezwaren, aangezien het aantal akten, waarin van die eenvoudige landbouwers wordt melding gemaakt, uit den aard der zaak beperkt is.

De Knipscheers behooren tehuis in den Hout bij Oosterhout en bewonen daar nog de groote hofstede, welke in 1565 het eigendom was van Cornelis Cnipscheer. Zij bebouwden al dien tijd hunne akkers en maakten als gezworenen en gemeensmannen deel uit van het plaatselijk bbestuur. Sommige leden traden ook in den geestelijken stand ; en van een lid, dat in de medicijnen studeerde, stamt een tak welke het landleven vaarwel zegde. Personen die zich op eenigerlei gebied een naam hebben gemaakt, werden uit dit geslacht van eerzame landlieden niet geboren ; ook in de uitvoerigste historie van land of gewest zal men den naam tevergeefs zoeken. De genealogie is dan ook alleen belangrijk, wanneer men die beschouwt als proeve eener

geschiedenis van een geslacht, dat alleen om zijn betrekkelijken ouderdom belang kan inboezemen.

Als zoodanig beschouwd, mag den heer van Beurden de lof niet worden onthouden, welke hem voor zijne moeizame nasporingen toekomt. Om deze genealogie van twaalf generatiën samen te stellen, beeft hij ongetwijfeld beele bundels archivalia moeten doorworstelen. Verscheidene akten worden in baar geheel of bij uittreksel medegedeeld en een naamregister en tabellarisch overzicht maken het boekje zeer gemakkelijk te raadplegen, terwijl een goed geteekend wapen(l), facsimilés van een paar handteekeningen en een schetskaartje van den Hout de *aan*trekkelijkheid van het geheel verhoogen.

Toch mogen wij een paar opmerkingen niet achterwege laten. In de eerste plaats wordt de nog te Rotterdam wonende tak, afstammende van Hendrik Knipscheer (1708), niet behandeld. Erger is het, dat ook de nog in den Hout wonende tak is veronachtzaamd. Wij veruemen daarvan alleen, dat Petrus Koipscbeer (geboren in 1739), naar de schrijver meent, de stamvader is; die meening berust blijkbaar op het feit, dat Petrus in 1795 een gelijknamigen zoon liet loopen en dat de kinderen en kleinkinderen *van* eeneu in het begin der 19de eeuw — dit zal ten minste wel bedoeld zijn met „begin 1800" — geleefd hebbenden Pieter Pieterszoon Knipscheer thans de stamgoederen der familie bezitten. Wel worden de afstammelingen vermeld van Petrus' broeder Godefridus, geboren in 1734, den bovenbedoelden medicus. Waaraan die voorkeur is toe te schrijven, blijkt niet; al moge ook deze tak van Godefridus tot de stadsbewoners zijn overgegaan en twee geneesheeren en zelfs een ontvanger der registratie hebben opgeleverd, belangrijker dan de andere kan zij alleen geacht worden door hem die per se iemand met een hoed belangrijker vindt dan iemand die een pet draagt.

Voorts is het jammer, dat de schrijver niet een afbeelding beeft gegeven van het door Jan Coroelisa Knipscheer als gezworene en gemeensman in 1696 gebezigde zegel. Waar wel facsimilés worden *gegeven* van het handmerk van Jan's broeder Huybrecht en van een paar handteekeningen uit de 18de eeuw, bad dit zegel, waarop de schrijver zich bij de wapenbeschrijving beroept, ons voor oogen moeten zijn gesteld. Daaruit zouden wij dan tevens hebben kunnen zien, of de schaar in het helmteeken een droogscbeerdersscbaar moet zijn, zooals op de teekening van den beer van Beurden, dan wel een gewone knipschaar, zooalsin Huybrecht's bandmerk.

Ten slotte zouden wij den geachten schrijver nog in overweging willen geven, voor het vervolg bij de: gelijken arbeid de lezers niet, tevreden te stellen met mededeelingen als: „was doctor, studeerde in de medicijnen" (blz 29). Daargelaten, dat het studeeren wel aan het doctor zijn zal zijn voorafgegaan, ware het toch niet zonder belang geweest, mede te deelen, wáár de bedoelde boerenzoon studeerde en wáár bij zijn doctorstitel verwierf. Over het geheel zijn trouwens in deze genealogie de oudere generaties met meer zorg behandeld en beter gedocumenteerd dan de jongere.

(1) Bij deze wapenafbeelding is het alleen te betreuren, dat de fantaisie van den teekenaar gemeend heeft op een daaronder fladderend lint, bij wijze van wapenspreuk, de handteekening van een lid van het geslacht na te bootsen. Daargelaten, dat dit geenerlei zin heeft, is het ook storend, aangezien de 18de-eeuwsche letter8 niet passen bij den stijl van het wapen.

VRAGEN EN ANTWOORDEN.

Bloys van Treslong. — In Burman's „Sylloges epistolarum a viris illustribus scriptarum", D. 1. p. 749, komt een brief voor van Gerard Sandelijn aan Justus Lipsius, geschreven uit den Haag in Mei 1595.

Uit dien brief blijkt dat „Trelongii, Praefecti maris, filius spurius, qui Bergis ad Zornam eques militat" kort te voren een komplot beraamd bad om Lipsius bij verrassing uit Leiden weg te voeren.

Zoude deze „filius spurius" van den admiraal niet de stamvader kunnen zijn der Noord Brabantscbe Bloys van Treslong, van wie de eerste vijf en twintig jaar daarna te Roosendaal, niet ver van Bergen op Zoom, voorkomt?

H. S.

van Burmania (XXIII, 300). — *Jarich* van *Burmania*, ontvanger-generaal van Ferwerderadecl, overleden in November 1661, huwt 1651 *His* Maria *van Camstra* (dochter van Goffe en Ael vau Juckema), overleden 14 Februari 1722.

C. J. POLVLIET.

van Cammingha (XXIII, 300) — *Petronella Jacoba van Bueren*, geboren in 1686, overleden in 1751, was eene dochter van *Frederick Ignatius van Bueren*, beer van Zuydoort, Amelisweert en Honcoop, en van *Charlotta Juliana de Huyter*, vrouwe van Oudheusden, Elshout en Hulten, en de ecbtgenoote van *Valerius Vitus* van *Cammingha* (1682—1774).

Door baar huwelijk ging de heerlijkheid Oudheusden, sedert de tweede helft der 17e eeuw heboorende aan de vau Bueren's, in eigendom over aan de Cammingba's. Het echtpaar Cammingba-Bueren woonde te Bunnik, want in 1721 werd aldaar geboren *Ruwt Carel van Cammingha*, zoon van Valerius Vitus en van Petronella Jacoba van Bueren, die later het slot Wiarda-state tc Gloutum bij Leeuwarden bewoonde, in 1793 overleed en begraven werd te Wirdum.

Valerius Vitus van Cammingha, bij Ferwerda en elders *Watse* (1) gebeeten, was „luitenant-generaal en gouverneur „der troupes van den Staat, garnisoen houdende in de „provincie Friesland" ; hij ontsproot uit het huwelijk van *Gerrolt van Cammingha*, geboren in 1647, overleden 25 Juni 1712 (zoon van *Watse*, overleden 13 December 1686, oud 84 jaar, en van *Anna van Wijtsma*, geboren in 1613, overleden in 1652), en *Catharinu Victoria van Sternsee*, geboren in 1649, overleden 14 December 1703. Het portret van Valerius Vitus van Cammingba, dat zich in 1870, evenals die van tal van andere leden der familiën Cammingha, Steruser, enz. op Wiarda-state bevond, werd geschilderd in 17 59 en stelt hem voor op 7 7-jarigen leeftijd ; aangezien bij in 1764 op 82-jarigen ouderdom stierf, moet bij geboren *zijn* in 1682.

Wiarda-state werd reeds in 1404 bewoond door den Potestaat van Oostergoo *Sjoerd Wiarda*, kwam na zijn dood aan zijn broeder *Oene*, die zich Wiarda bleef noemen,

(1) Valerius *Vitus* zal wel de latiniseering zijn van *Watse Wiete*. Het is bekend, hoe de aanzienlijke familiën in Friesland in de 16de en in de 17de eeuw eene groote virtuositeit aan den dag legden om de oude Friesche eigennamen tot onherkenbaar wordens toe te latiniaeeren.

(RED)

ter wijl zijn andere broeder Ids zich *Eminga* schreef, naar aller moeder *Claer* **Eminga,** die gehuwd was geweest aan *Pijbe* **Wiarda.** Van Oene Wiarda ging de state over aan zijn zoon *Tjomme Wiarda,* **en,** toen deze in 1473 kinderloos stierf, werd zijn neef *Sijds van* Eminga, zoon van bovengenoemden ***Ids Wiarda, zich noemende Eminga,*** eigenaaar van Wiarda-state. De reeks Eminga's die bedoelde stins of state bewoond hebben, werd afgesloten met *Tiberius* van *Eminga,* **als** de laatste van zijn geslacht overleden op 17 September 1733. Zijn derde vrouw Ris *Mary van Burmania,* overleden 27 September 1757, stelde tot haren erfgenaam in den **zoon** van den luitenant-generaal Valerius Vitus, genaamd ***Gerrit Ferdinand van Camminghа,*** die zich toen vestigde op Wiarda-state, 't welk hij naliet aan zijn broeder *Ruurd* ***Carel van Camminyha,*** wiens afstatnmelingen het tegenwoordig nog bewonen. De thans nog bestaande Camminghа'sziju eigenlijk Eminga'a, daar hun stamvader *Wijtse* van *Eminga genaamd van Camminghа* sproot uit het huwelijk van ***Rienck Idses van Eminga*** († ***153*** 1) met *Sjoeck van Camminghа* († 1515).

De Sterusee's waren Duitschers; de eerste, dien men in Friesland aantreft, is *Christoffel* ***van Sternsee,*** eerst lijftrawant, daarna kolonel in dienst van Karel V en eindelijk, behalve drossaard en hoofdman te Harlingen, van 1549 tot aan zijn dood Keizerlijke Majesteits grietman van Barradeel. Hij stierf 5 Februari 1560 en is begraven te Metslawier, werwaarts ook werd overgebracht het lijk zijner vrouw Knier ***van Ropta,*** die aldaar geboren, hem den 5 Maart 1555 in den dood voorafgegaan en eerst in de Groote kerk te Harlingen bijgezet werd. Hunne portretten bevonden zich voorheen op Wiarda-state, doch zijn thans op het Friesch Museum, evenals dat van hun zoon Carel van Sternsee, geschilderd in 1584, toen hij 33 jaar oud was. Carel van Sterusee stierf in 1615.

Is hiermede de vraag van W. J. F. J. allerminst beantwoord zoo als hij wenschen zal, het bovenstaande, hoofdzakelijk ontleend aan het artikel van jhr. G. A Six „Het slot Wiarda-State enz." in Vrije Fries XII, bladz. 157 en vlg., en Baerdt van Sminia's „Nieuwe naamlijst van grietmannen etc.", met de „Nalezingen" daarop van mr. A. J. Audreae, geeft m. i. toch den weg aan, waarlangs gezocht kan worden.

Assen. J. A. R. KIJMMELL.

Hoffmann—Momma (XXIII, 27, 106, 141, 238, 270, 203). — ***Catharina Arnoldina Mom,*** geboren in 1790, overleden te Batavia **11** April 1813, was vermoedelijk eene dochter van den raad van Indië *Mr Arnoldus Constantijn* ***Mom*** en ***Catharina Louise van Riemsdijk.***

C. J. P.

Het zal wel een raadsel blijven, want nu we weten dat ***J. I. van Sevenhoven 13*** Maart 1841 overleed, en zijn echtgenoote Jkvr. *Goldman* ***13*** Oct. 1841, terwijl in de huw. akte met deze laatste uitdrukkelijk bij hem wordt vermeld „weduwnaar van ***Catharina*** *Arnoldina Mom*", zou dus het huwelijk met Carolina *Henriette Momma* moeten hebben plaats gehad voor 1805, 't geen met het oog op zijn leeftijd (hij werd geb. 1782) mogelijk is.

De doop van ***Carolina Henriette Momma*** is helaas te Rotterdam niet te vinden. Wel *Catrina* Gesina 15 Jan. 1788; *Susanna Antonia* 17 Nov. 1789; ***Willemina Elisabeth*** *4* Dec. 1791; ***Felix Hendrik*** *26* Sept. 1786, allen kinderen van ***Hendrik*** *Momma(al)* en ***Willemina Elisabeth Teele.***

M. G. WILDEMAN.

van der Hooch—Magnus. — Wie wil zoo vriendelijk zijn het onderstaande aan te vullen?

Mr. ***Constantijn Magnus,*** geb. in 1584, zoon van 3, overleden te Leiden 10 December 1643 en begraven in de Pieterskerk, huwde 1°. ***Maria van der Hooch,*** geb. 3, dochter van ?, overleden 10 October 1631. Hij testeert 18 Dec. 1631, zij 26 Aug. 1622. Hij huwde vervolgens Sept. 1635 *Maria de Jonge* uit Middelburg, geb. ? dochter van ?

Uit het 1e huwelijk sproot o. a.:

Anna *Maynus,* geb. ?, st. in 1676, huwde in 1647 Mr. ***Pieter van*** *der Dussen,* geboren in 1624, † 1694.

Uit het 2e huwelijk o. a.:

Eleowora Maria Magnus, geb. ?, overleden 18 Febr. 1659 en begraven in de Pieterskerk te Leiden, huwde 2 Mei 1658 ***Pieter van*** *Heussen,* geb. ?, st. 9 Dec. 1659 en begraven in de Pieterskerk, zoon van *Gilles* ***Pietersx. van Heussen*** en van ?

Vermoedelijk behooren tot deze zelfde familie van der Hooch de volgende personen (Zie Beschrijving H. Kerstmisgilde door Jhr. Mr. van Sasse van Ysselt en Geschiedenis vau het R. C. Maagdenhuis door van Rijckevorsel):

Cornelis ***van der Hooch,*** in 1497 raad en thesaurier van Delft, huwde 2°. ***Petronella van Persijn.***

Hieruit o. a.:

1°. Mr. ***Arend*** van ***der Hooch,*** die volgt ouder ***A,***
2°. ***Anna van der Hooch.,*** die volgt onder ***B.***

A. Mr. ***Arend van der Hooch*** verwekte o. a.:

Mr. ***Cornelis van der Hooch,*** raadsheer in den Hove van Holland, huwde ***Jacomina de Jonge,*** dochter van ***Jacob de Jonge,*** Heer van Baardwijk.

Hieruit o. a.:

Mr. *Cornelis* van ***der Hooch,*** hoogheemraad van Rhijnland, door Keizer Ferdinand IIT verheven tot edelman van het H. R. Rijk, overleden 28 Januari 1664, huwde ***Elisabeth van der Horst,*** overleden omstreeks 1642, dochter van ***Andries van der Horst.***

Hieruit o. a.:

a. Cornelis van der Hooch, overleden omstreeks 1677, vader van o. a.:

Cornelis *François* ***van der Hooch.,*** overleden omstreeks 1724, huwde *Eleonora van* **Duiveland van** Hoon, overleden in 1726.

b. Adelbertus van der Hooch, vader van *Dirck van der Hooch*

c. Andries van der Hooch.

B. Anna van der Hooch, huwde ***Claes Alewijnsz. van Swaenenburgh,*** burgemeester van Leiden. Hunne afstammelingen noemden zich van der Hooch.

Tot deze afstammelingen behooren:

1. *Nicolaes* ***van*** *Swaenenburgh* gezegd ***van der Hooch,.*** huwde ***Elisabeth van Berkenrode,*** overleden omstreeks **1630, dochter van** *Gerrit* van ***Berkenrode*** en ***Elisabeth van*** *Adrichem* **gez. van Dorp.**

Hieruit:

a. Aelbert van der Hooch, overleden in 1638.

b. Nicolaas van der Hooch, vader van:

aa. Frederick van der Hooch.

bb. Adelbertus van der Hooch, huwde *Cornelia Dobbe*, overleden omstreeks 1658.

Hieruit:

α. Elisabeth van der Hooch, overleden omstreeks 1683.

β. Maria van der Hooch, overleden na 1687.

2. *Pieter van Suaenenburch* gez. *van der Hooch*, huwde *Cathnrina van Adrichem* gez. *van Dorp*.

Hieruit 0. a.:

a. Cornelia van der Hooch, overleden omstreeks 1625, huwde *Gerardus van Foreest van Schouwen*, Heer van Endegeest.

b. Anna van der Hooch, geestelijke dochter, overleden te Rome omstreeks 1646.

Cornelis van der Hooch huwde Cornelia *den Otter*, dochter van *Dirck den Otter* en *Wendela Cuyp*; ouders van:

Albert van der Hooch, gehuwd met *Brigitta de Goyer*; ouders van:

Dirck van der Hooch, gehuwd met *Joanna Catharina van Merwede.*

Maria *van der Hooch,* overleden 20 Aug. 1'763, huwde *Philip Gillis.*

E. WITTERT VAN HOOGLAND.

Knoppert-van Egmond (XXIII, 205, 239, 302). — Luchtenburg is een buiten van de familie van *der Borch* onder de gemeente Ginneken en Bavel. Daarentegen is Lichtenberg nabij Silvolde gelegen in de Graafschap Zutphen; het behoorde achtereenvolgens aan de geslachten Waliën, *Aeswijn*, oude heeren van *Wisch*, *Homoet* en *Wisch* met hartsschild en merels Eene erfdochter uit dit geslacht bracht Lichtenberg in 1623 aan van *der Hoeuen,* terwijl het in 1641 aan het geslacht van *Laer* overging. Het is dus niet mogelijk, dat Jor Egbert van Egmond in 1648 Lichtenberg zou bezeten hebben.

's Gravenhage. J. D. WAGNER.

Uit Overijsselsche leenakten is mij nog gebleken, dat de vrouw van Bartholomeus van Egmond, *Johanna* (niet Agnes) van *Laer,* nog als weduwe voorkomt in 1652 en 1658, in welk laatste jaar zij, bij gelegenheid van het huwelijk van haren zoon *Egbert* met *Margaretha Bruins,* afstand doet van zeker landgoed. Dit goed kwam later aan Jor *Lambert* van *Egmond,* gehuwd met Anna *Catharina Bourrigters,* weduwe in 1703 en overleden omstreeks 1720, uit welk huwelijk onmondige dochters, van wie de oudste *Margaretha Maria* heette.

Engelbert Bernart Knoppert had bij zijne vrouw Hendrina van Egmond (weduwe in 1721): 1°. *Hendrik,* 2°. *Maria Margaretha,* 3°. *Engbert Jan Knoppert.*

Leiden. W. A. B.

Millies—Lugard. — *Ds. Andries Millies*, gedoopt . . . . . te . . . . . (zoon van . . . . . Millies en van . . . . . .) huwde 19 Augustus 1760 te 's Gravenhage (26 Juli 1760 attest te Deveuter op 's Gravenhage) *Johanna Lugard,* gedoopt . . . te . . . (dochter van . . . . . Lugard en . . . . . .); overleden . . . . . te . . . . . Ds. Millies overleed . . . . . *te* . . . . . Hij was predikant te . . . . .

Elke aanvulling 'van het bovenstaande wordt dankbaar aanvaard door

J. W. F. JUTEN.

Sabelis. — Bestaat er eene genealogie van dit geslacht? Het is mij vooral te doen om de ascendenten van *Lambertus Sabelis,* die omstreeks 1800 te Haarlem woonde.

Leiden. C. C. UHLENBECK.

Thooft—van den Brande (XXITI, 303). -- Onder mijne kwartieren komt het volgende voor:

Cornelis *Isaak Thoof t,* ged. te Hardenberg 21 Mei 1714, generaal-majoor bij de Armée van den Staat, huwde 1°. te Sas van Gent 21 Feb. 1734 met *Catharina van den Brunde,* overl. 1753. dr. *van Philips,* raad en schepen van Middelburg 1704—'10 (ex Philips en . .) en *Magteld van Monsoy (ex* hdriaen en Maria van der Mast). Hij huwde 2°. te Hommel 27 Dec. 1756 met *Maria Gerarda de Laat.*

Hij was een zoon van *Jacobus (ex* Mr. *Cornelis* en *Ursula Hartongh),* ged. den Bosch 11 Aug. 1682, luitenant, over1 tc Bommel, op 10 Mei 1703 gehuwd met *Ida Johanna de Laat,* ged. te Bommel 15 Dec. 1685 (ex Hendricus en Johanna Elisabeth Trip).

Ik beveel mij aan voor nadere aanvullingen.

W. N. ARNTZENIUS.

Toll (XXIII, 303). — Zie Annuaire de la noblesse de Russie, III. Année, p. 477. De Russische Toll's hebben niets te maken met de Nederlandsche.

D. G. v. E.

Valckenier—Vultejus (XXIII, **304).** — Volgens Johan E. Elias de Vroedschap van Amsterdam, pag. 480:

Adriaun Valckenier, geb. 6 Juni 1695, st. in de gevangenis te Batavia 20 Juni 1751, vertrok als onderkoopman naar Batavia 1714, opperkoopman 1726, schepen van Batavia 1727, boekhouder-generaal van Ned. Indië, 1727, raad extra-ordinaris van Ned. Indië 1730, raad ordinarie 1733, eerste raad en directeur-generaal 1736, gouverneur-generaal 1737—1741; vertrok uit Indië als admiraal der retourvloot 6 Nov. 1741, doch werd op bevel der Heeren XVIIen bij aankomst aan de Kaap de Goede Hoop gearresteerd en naar Batavia teruggevoerd, waar hij wegens den onder zijn bestuur in Oct. 1740 aldaar plaats gehad hebbenden moord der Chineezen, gevangen werd gezet en vóór den afloop van het tegen hem ingestelde proces overleed; tr. 1°. 1 Maart 1727 Johanna *Alida Tolling*, st. 15 Maart 1729, dr van Mr. *Laurens* en van *Anna Catharina* van *Haspel*; tr. 2°. te Batavia 4 April 1730 *Susanna Christina Massis, ge* b. Batavia 27 Jan. 1704, st. ald. 11 Febr. 1737, wed. van *Adriaan van Biesum*, ontvanger-generaal van Nederl.-Indië.

Uit het tweede huwelijk sproot een zoon:

Mr. Adriaan Isaäc Valckenier, geb. te Batavia 10 Juni 1731, st. te Amsterdam 20 Mei 1784, ontving in 1760 uit zijns vaders boedel de som van f 725 000,—, woonde

in een dubbel huis op de Heerengracht schuin over de N. Spiegelstraat, dat hij 27 April 1759 voor f 82 537 kocht, en was eigenaar der hofstede Ostende onder Hillegom; commissaris 1753, schepen 1769; tr. te Haarlem 6 Dec. 1756 Sara Johanna *Vultejus;* geb 12 Mei 1735, st. op hare buitenplaats te Hillegom 7 Juni 1804, dr van *Johan*, minister van den Koning van Zweden als Landgraaf van Hessen Cassel te 's Gravenhage, domeinraad van Prins Willem IV, drost van IJsselstein en Liesveld, en van diens tweede vrouw Sara ***Johanna de Kempenner.***

W. 'J. HOFFMAN. (1)

Volgens mijne ms. genie werd 't huwelijk Valckenier—Vultejus in de Groote kerk te Haarlem 7 Dec. 1756 gesloten. Zij is volgens die genie op 12 Mei 1735 *ged.* door Ds. Luyken. Hij is *begr.* Oude kerk 24 Mei 1734, zij begr. bij haar man 14 Juni 1804.

V. EPEN.

van Velthoven—van Pallandt, -- ***Hendrik van Velthoven,*** zoon van Arnoldus bij Johanna van der Kort, gedoopt . . . . . te . . . . . , overleed . . . . . te . . . . . Hij huwde 26 October 1760 te Utrecht *Anna* Maria *Helmich,* gedoopt . . . . . te . . . . . (dochter van . . . . . en van . . . . .), overleden . . . . . , te . . . . . .

Hun zoon Mr. ***Andreas Arnoldus van*** *Velthoven*, gedoopt 11 November 1765 te Utrecht, huwde . . . . . te . . . . . ***Maria Theresia Barbara van Pallandt.***

Ludwig Carl baron van *Pallandt*, gedoopt 11 December 1757 te Soumagne (Luik), overleed . . . . . te . . . . . Hij huwde 15 Augustus 1780 te . . . . . ***Anna Barbara*** von *Weyers*, gedoopt . . . . . te . . . . . , **overleden** . . . . . te . . . . . , dochter van . . . . . en van . . . . . .

Door aanvulling van het bovenstaande zou men mij ten zeerste verplichten.

J. W. F. J.

Verborcht-Lieftinck. — Kan men mij mededeelen, van wie ***Pieter Verborcht*** de zoon is, en wanneer hij trouwde **met Anna** *Pandelaar?*

Hunne beide ouders van weerskanten?

Hoe oud was hun zoon *Cornelis Verborcht,* toen hij trouwde met ***Maria Lieftinck***, wier ouders waren ***Jacob Lieftinck*** en ***Catharina Bevers?*** Evenzoo zijn hun ouders (wederzijdsche) mij niet bekend. De naam van Catharina Bevers is niet bekend in genealogie van Tresel Bevers.

J. VAN BEECK CALKOEN.

Verstolk (van Soelen) (XXIII, 274 en volgg.). — De familie Verstolk voerde het wapen Versijden, Verseyden '(Rietstap, A. G., 11, p. ***9943).*** Vgl. het zegel van Jan *Dircksz. Versijden* **16** 14, afgebeeld bij Unger, de Regeering van Rotterdam.

(1) Hetzelfde werd medegedeeld door de heeren M. A. v. R. v. d. K. en C. J. P.

Adriaen van Stolk tr. (wanneer ?) *Pleuntgen* (Apollonia) *Versijden.*

M. *v.* B. F.

Kwartierstaat von Weiler (XXIII, 304). — *Johann Bartholomeus Gottfried* ***von Weiler was*** de zoon van *Barthold Arnold* ***von Weiler,*** geb. 19 Oct. 1725, Kon. Pruiss. krijgsraad en postcornrnissaris te Wezel, en van ***Catharina Louisa Charlotte*** *Thenbergh,* dr. van Mr. ***Andreas,*** schepen te Wezel, en Anno ***ther Schmitten*** (Godartsdochter ex Anna Elisabeth Kuuth). Ook de ouders en verdere stamvaders van J. B. G. von Weiler zijn mij bekend.

Johanna Frederike Louise von *Lamers* wordt alleen vermeld als dochter van den Kon. Pruissisch geheimraad.

Wel is mij bekend:

Lambert ***Lamers,*** rigter te Qotterswickerham en Spellen, tr ***Catharina van Dungelen,*** geb. 1667, zuster van ***Johan*** en dochter van ***Johan Hermanszoon*** en diens eerste vrouw ***Anna Abels. Zij*** † 1715, waarbij o. a. *Lambert Lamers,* justitieraad, rigter te Gotterswickerham en Spellen, tr. ***Sophia Elisabeth Schmoll,*** dr. van den justitieraad en burgemeester Schmoll te Wezel. Hij st. 1753, zij st. 1736, waarbij o a. :

. . . *Lamers,* landsyndicus der Kleefsche landsstendeo, tr. . . . . *Kumpsthoff,* ***dr.*** van den rigter te Dinslaken.

Mr. *Johann* ***Conrnd Haesbaert,*** geb te Cleef 1 Maart 1747, raadsheer ter kamer van de crimineele zaken te Cleef, was de zoon van ***Conrad Robert en Eleonora Sophia Wilhelmina*** [van] ***Rappard.***

Frederike Wilhelmine ***van Rappard*** is de dochter van *Bertram* ***Johan Arnold*** en ***Sophia Helena Cornelia*** wijnen.

In mijne kwartieren komen de allianties *Haesbaert-von Weiler* voor, zoodat ik van beide geslachten vrij uitvoerige genealogieën bezit.

's Gravenhage. B. v. T. P.

van Wylik (XXTII 268, 304). — Antwoord op de vraag is, voor een deel althans, te vinden in de genealogie Westendorp, opgenomen in De Wapenheraut 1905, blz. 403.

INHOUD 190.5, No. 12.

Tot lid zijn benoemd. — Adreswijziging. — Proeve van bewerking eener genealogie van het Hollandsche geslacht „de Viry" later geschreven „de Virieu" en aanverwante takken, naar aanteekeningen en officieele bescheiden samengesteld door Jhr. C. Ph. L. van Kinschot. — Le Comte Pierre de Brazza-Savorgnan, door Ridder Joseph Joûbert. — Proeve van oritiek op „Genealogie van het geslacht Van der Feltz. met bewijsstukken, door L C. baron van der Feltz", door M. G. Wildeman. — Boekaankondiging. — Vragen en antwoorden: Bloys van Treslong. — van Burmania (XXIII, 300). — van Cammingha (XXIII, 300). — Hoffmann—Momma (XXIII, 27, 106, 141, 238, 270, 203). — van der Hooch—Magnus. — Knoppert-van Egmond (XXIII, 205, 239, 302). — Millies-Lugard — Sabelis. — Thooft-van den Brande (ÄXIII, 303). — Toll (XXIII, 303). — Valckenier—Vultejus (XXIII, 304). — van Velthoven-van Pallandt. — Verborcht-Lieftinok. — Verstolk (van Soelen) (XXIII, 274 en volgg.) — Kwartierstaat von Weiler (XXIII, 304). — van Wylik (XXIII, 268, 304).

Gedrukt bij Gebrs. J. & H. van Langenhuysen te 's Gravenhage.

ALPRABETISCEE LIJST DER NAMEN,

Jaargang 1906.

A.

Aa (van der) 214.
'Aarden (van) 291.
Aardewijn 44,
Aarnoutz 20.
Abangelis 184.
Abeleven 68, 62, 247.
Abels 336.
Abesta 18.
Abo 131.
Abrahams 18.
Abrahamsz. 284, 289, 290.
Accosse (d') 7, 8.
Acker (van den) 197.
Acker (op den) 285.
Ackerman 208.
Ackersdijck 44.
Adams 18, 21.
Adamsz. 286.
Adelaar 198.
Adema (Hora) 6.
Adenau Wagener 63.
Adriaens 103.
Adrichem (van) 18.
Adriohem **gez.** van **Dorp** (van) 332, 333.
Aefferden (van) 11, 12.
Aemstel (van) 282.
Aemsvort (van der) 238.
Aerden (van) 184.
Aerssen van Sommelsdijk 46, 46
Aertsens 2 10.
Aeswijn 333.
Aeswijn (van) 45, 46.
Agerbeek 193.
Aitsma (van) **98, 201, 235,** 264, 267.
Ajoe Tjondro Koesoems (Raden) 141.
Albanesius 100, 133.
Alberda 101.
Albers 66.
Albinus 60.
Alblas (van) 280.
Albouts 239.
Albrecht 138.
Aldenburgh (van) 84.
Alexauders 236.
Alewijn 31.
Aller (van) 287.
Alma 17, 96.
Almonde (van) 288.
Alphen (van) 139.
hltena (van) 84.
Alting 68, 60, 62, 130, 131, 133, 134, 187, 188, 222, 223, 224, 267, 268.
Alting Mees 302.
Amberg **20.**
Ambroise 92.
Ambrosius 60.
Amelsvoert (van) 238.
Amelsvoirt (vau) 301.
Amelsvoort (van) 301.
Amersfoort (van) 301.
Amersvort (van) 279.
Amervoert (van der) 238, 270.
Amervoirt (van der) 238.
Amsterdam 7 1.
Andreae 205.
Andries 127.
Andriesen 137.
Andriesse 137, 195, 197.
Andriessen 200.
Andringa (van) 4, 5, 6, 29.
Angillis 84.
Ankersteyn 21, 68.
Ankerstijn 62.
Anray (van) 7, 8.
Anthony 232.
Anthonys 69.
Antoni 108.
Arbele (d') 164.
Arckenbout 89.
Arckenbout (van) 6 8.
Arckenbout van Vredenburah 68.
Ardenne (van) 21.
Arends 194.
Arents 288.
Aretz 173.
Arkenbaut (van) 139.
Armenault 20.
Arnestein 232.
Arnestein Schouwman 267.
Arnhem (van) 90.
Arnold 127,131, 193,255, 266.
Asbeck (van) 205.
Asmus 68, 62, 197, 236, 266, 261, 292, 293.
Asperen (van) 216.
Asselt (van) 13, 14, 95.
Assendelfft (van) 214.
Assendelft (van) 68, 139.
Audebert 234.
Auerbach 194.
Auxbrebis (d') 203.
Averman 260.

B.

Baale 18.
Baard 103.
Baars 37.
Baart 248.
Baaten (van) 68.
Rabnia 175.
Baccart 216.
Bach 66.
Backer 37, 44, 91, 288, 314, 316.
Backer (de) 290.
Backers 102.
Bacx Pl. 161.
Baden Rodemacbern (van) 76.
Raekel **Pl.** 161.
Bael (van) 112.
Baelde 117.
Baerle (vau) 7, 8, 9, 10, 47, 48, 90.
Baern (van) 302.
Baert 299.
Haert **Verspijck** 44.
Beertrz 310.
Baes 117.
Baessen (van) 161.
Baexem (van) 15, 16.
Baillet 97.
Bailliët 99.
Bairles (van) 18.
Bakhof 266.
Bakhoff 138, 264.
Bakker 132.
Balbian 269.
Balck 288.
Balde 117.
Balen (van) 289.
Balfour 103.
Ballon (Paumme) 266
Ballijck 172.
Balmain 233.
Balveren (van) 166.
Bane (de) 79.
Bangeman 67, **121,** 123, 124, 126, 126,127, 128, 129, 131, **162, 163, 195, 225,** 253, 264, 268.
Bangeman (van den Hulst) 164.
Bangeman van de Hulst 126,129,
Bangeman Huygens 126, 129. 169, 160, 161.
Bangeman Huygens (de **Loewen**-dahl) 164.
Banier 299.
Barbin 76.
Barchman Wugtiers 206.
Bardy (de) 7, 8.
Barende **100, 187, 193, 292, 297.**
Bareslorsky 20, 63.
Barkey 196, 198, 199, 234, 261, 262.
Barkmeyer 267.
Barneveld (van) 247.
Barnevelt 169, 217.
Barnevelt (van) 166.
Baroewal 18, 19.
Baron 63.
Barrett 302.
Bartels 236, 288.
Bartlo 16, 134.
Bartier 118.
Basel (van) **16, 183—190,** 217, 267, 258.
Basel (Senn van) 163, 253,
Basel, zie Senn van Basel
Bastert 268.
Baetiaans 198.
Bastiaansz 290.
Batallier 44.
Batavia (van) 21.
Baud 218, 267.
Bauer 233.
Baumert 232.
Bauwer 263.
Bazel (van) 62, 184, 188,190, 287.
Bazel (Senn van) 266.
Bazel, zie Senn van Bazel.
Bayaart 19.
Beaufort (de) **50,** 60, 99, 196, 197, 236.
Beaulieu Marconnay (de) (von) 283.
Reaumont (van) 310.
Beauvoir dit de Virieu (de) 308
Bech 19.
Becius 70.
Beck 107, 108.
Beckers 98.

Beckx 87.
Becque 119.
Beeck (van) 296.
Beeftingb (van) 268, 296.
Beeger 6.
Beek 291.
Beek (van) 248.
Beeke (van der) 263.
Beeker 261.
Beekman 57.
Beelaerts van Blokland 145.
Beelaerts (van Blokland) 296.
Beelaerts van Emmichoven 15 1.
Beeldsnijder 44.
Been (van) 206.
Beer (de) 302.
Beest (van) 304.
Beguin 20 1.
Behaeghel 119.
Behaegle 119.
Behagel 267.
Behet 135.
Behm 253.
Behr 47.
Behr van Laer 47, 48.
Behrens 100.
Beke (van den) 137.
Beke (van der) 201.
Bekker 27 0.
Belen 173.
Belkom (van) 248.
Bellinger 58, 99.
Bellingwout 57, 61.
Beltjens 94.
Bemmel (van) 83.
Bemolt 62.
Bempden (van den) 66.
Benninkhoff 21.
Benthem (van) 165, 169, 192.
Bentinck 251, 252, 322, 323, 324, 325, 327.
Bentinck van Diepenheim 251, 252.
Bentinck van Werkeren 251, 252
Bentink 196.
Bentle 70.
Bentschneider 199.
Berchem 138, 212.
Berchem (van) 97.
Berck 191.
Berckel (van) 86, 249, 301.
Berckeler 17 2.
Berckeler (van) 95.
Bêre (de) 29.
Bère (Lach de) 241.
Berenberg 286.
Beresteijn (van) 87, 88.
Berewout 66.
Berg 201, 257.
Berg (van) 288,
Berg (v. den) 51, 59, 104, 130, 223, 224, 254.
Berg van Saparoea (van de) 222
Berg(e) (van den) 165, 169.
Bergen Pl. 151.
Bergen (van) 36, 36, 212.
Bergen (van de) 141.
Bergen van der Grijp (van) 225, 261.
Berger 93.
Bergh (van den) 10, 13, 14, 61, 103, 104, 123, 137,166, 169, 234, 293.
Berghe (van) 213.
Berghe (van den) 56, 138.
Bergstok 29 1.
Bergwijk 190, 269.
Berkenrode (van) 332.
Berkhey (van) 254.
Berkhey (Le Prancq van) 233.
Berkhout 197.
Berlijn (de) 49.
Bern (van) 40, 41.
Bernards 54.
Berninkhoff 132.
Herseling 188.
Hert 187, 190, 218.
Bertocbe (de la) 258.
Bertz 197, 236.
Besch (van) 9.
Besselaar 136.
Bessem 169.
Best (de) 217.
Beth 267.
Beths 18.
Betker 133.
Betlehem 117.
Betou (in de) 170, 288.
Betouw (in de) 84.
Beuche 136.
Beugels 7, 8, 9, 10.
Beuke (ten) 289.
Heukelaer 103.
Beukers 20.
Beumert 232.
Beuningen (van) 88.
Heuns 299,
Beusechem (van) 22, 218, 225, 264, 266.
Beusechum van der Linden 22.
Bever (de) 162, 163.
Bevere (de) 137, 196.
Beveren (van) 161, 162.
Bevers (van Tresel) 335.
Beyel 182.
Beyerdorff (van) 18.
Beyers 110.
Beyerus 143, 312.
Beylon 19, 196, 220, 232.
Beynon 66, 127, 128.
Beys 32
Beyster 16.
Beyts 99.
Beyvanck 60, 207.
Bibericher 84.
Bichon 275.
Bicker 27, 251, 252.
Bie (de) 136, 193, 200.
Biël 165, 169.
Bieman 232.
Bierens 18, 63, 127, 128,210.
Biervliet 118.
Biesenbroek 57.
Biesevanger 288.
Biesum (van) 334.
Biezenbroek 69.
Biman 21, 193.
Binsfeld (van) 49.
Birkenstrop 173.
Bischoff 283.
Bischop 287.
Bitot (de) 7, 8.
Blaasberg 5 6.
Blees 316.
Blanck (von) 47, 48.
Blanckenberg 60.
Blanckert 68, 69, 139, 175.
Blankert 139, 288.
Blasius 247.
Blasius (van Nievelt) 247, 248.
Blens 247, 248.
Bleu (le) 184:
Blitterswijck (van) 7, 8, 9, 10, 96.
Blocq van Scheltinga (de) 29.
Blocquery (van de) 90.
Bloemendaal 109.
Bloementlael (van) 261, 262.
Bloemink, 23, 247, 248.
Bloes (van) 29.
Blom 136, 286.
Blomhert 188.
Blommestein (van) 72, 73.
Blommesteyn (van) 204, 231.
Blommink 23.
Rlon (le) 120.
Blondeel 127, 193, 265.
Bloteling 246.
Bloys van Treslong 24, 330.
Bloys van Treslong Prins 146.
Bloys (van Treslong) van Ginderdeuren 124.
Bloys van Treslong van Ginderdeuren 126.
Blijdenberg 39.
Blydenberg (van! 56, 63, 132 133.
Blydenbergh (van) 127, 128, 129.
Blijenborch (van) 281.
Blijleven 268.
Böcher 139, 140.
Bocholt (van) 91.
Bock (de) 62.
Böcker 139.
Boddaert 118.
Boechillon 117.
Boeckholt (van) 45, 46.
Boegis (van) 292.
Boekhorst (te) 196, 254, 261.
Boele 267.
Boer (Stronk van) 247.
Boesaard 124.
Boeschots 289.
Boesses 72, 132, 204.
Boetselaer (van den) 30, 31.
Boetselaer van Toutenburg (van) 46, 46.
Boetzelaer (van den) 105.
Boetselaer van Dubbeldam (van den) 91
Boetzelaer van Toutenhurg (van den) 261, 262.
Bogaard 218.
Bogaart 133.
Bopaart (van den) 16.
Bogaert 296, 299.
Bogaert van Alblasserdam 299.
Bögel 111.
Bognaerts 7.
Boineobarg Honstein 46, 46.
Boinenburg gen. Honstein (van) 106.
Boingman 22.
Bois (du) 21, 137.
Boissevain 26, 67.
Bolle van Hamersfeld 76
Bols 237.
Bolsius 237.
Bolstier 201.
Bommel (van) 64.
Bonebeckers 9, 10.
Bongaerts 8.
Bongartz 7, 8.
Bönighaua 2.
Bonnen van Teberen 107.
Bonnet 101.
Bons 184.
Bons (de) 79.
Bonsoma 260.
Bonte 269, 293.
Bonvoust (de) 57.
Boogaard 112,pl. 151, 268, 269, 299.
Boogaard (van den) 249.
Boogaart 65, 201, 214, 233.
Boom 277.
Boon 39, 112.
Boon (de) 286.
Boon (van der) 72.
Boon Mesch (van der) 72, 73.
Boone 118.
Boonenburch, gen. Hon(d)stein 316.
Boot 98, 136, 167.
Borch (van der) 333.
Borchecker (van den) 269.
Bordels 6 1.
Bordes 26.
Bormeester 294.
Born (van) 288.
Bornbergh (van) 102.
Borre 46, 46.
Bors (de) 9, 10, 11, 12.
Bors (van) ll.
Bors van Oeveren 12.
Borssele (van) 75, 299.
Borst (van der) 249.
Bort 26.
Bos 248.
Boshoom (Toussaint) 143.
Bosch 131, 134, 137, 193,220, 246.
Bosch (van den) 16, 226, 291.
Bosch (ten) 5, 69.
Boshuysen 10.
Boshuysen (van) 13, 14.
Bosman 60, 53, 92.
Bosschaard 232.
Bosschard 16.
Bosschart 68.
Bosset (de) 299, 300.
Bossu (van) 212.
Boterkooper 135.
Boterkoper 196.
Both 58.
Bothenius 100, 102, 140.
Bothenius Lohman 101.
Botquin van Vlodrop 63.

Bottendorp 98.
Boudewijns 62, 236, 287.
Boudijk (van) 103.
Boulanger (de) 206.
Boullin 213, 214.
Boullius 217.
Boullyn(s) 212, 213.
Bouman 82, 132.
Bouquet 289.
Bourbon Condé (de) 161.
Bourrigters 333.
Boursse 70, 203.
Boursse Wils 70.
Bours(s)e 69.
Boursy 92.
Bouschut 57. 59.
Bousy (de) 49.
Bouton 308.
Bouwer 324.
Bouwman 289.
Bouwmeester 21.
Boydemans 8 1.
Bowier 43, 44.
Braad 16.
Braak 56.
Braam (van) 70, 71 72, 73, 104, 199, 203, 233, 234, 256, 262, 267.
Braamhorst 137.
Bracht (van) 95, 96.
Brabé 18.
Braim 61.
Brake1 254.
Brand 9, 121, 195,
Brande (van den) 284, 303, 334.
Brandel 260.
Brander 293, 297.
Brandis 96, 137, 195.
Brandt 57.
Brandwijk (van) 296.
Rrantsen 9 1.
Brazza Savorgnan (de) 316,317, 318, 319, 320.
Breda (van) 176.
Brederode (van) 277, 282.
Breduis 247, 276.
Brée (de) 7, 8.
Breekpot 164, 221.
Breemer 196, 200.
Breitschut 49.
Brembeck 2.
Bremer 136.
Brempt (van) 29.
Brempt van Cloeradt (van) 45, 46.
Brersel 151.
Bress 13, 14.
Brest 155, 157, 160.
Breton 22, 98.
Breukelberg 288.
Breving 291.
Brienen (vau) 197.
Brienen tot Swaluenberch (van) 45, 46.
Brinck 167.
Brinck (van) 168.
Bringenburg 248.
Brink 22.
Brink (van den) 136.
Brinkman 137.
Brinx 23.
Broeck 26.
Broeck (van den) 26, 269, 315.
Broecke (van den) 85.
Broek (ten) 291.
Broek (van den) 60.
Brog 290.
Hroncke 186, 187, 188.
Broncken 187.
Brouwer 21, 68, 63, 184, 195, 232, 233, 234, 290.
Brouwers 133, 219, 220, 296.
Brouwershaven (van) 186, 187, 188.
Brueys 97, 127.
Brugman 236.
Bruin (de) 248.
Bruins 333.
Bruinsma 112.
Brun 7, 8.
Brun (le) 267,
Brunswijk (van) 171.
Bruxelles 191.
Bruyn 139, 195.
Bruyn (de) 18, 135, 136, 227, 245, 250, 268, 299, 303.
Hruyne (De) 118, 119.
Bruyniock 215, 216.
Bruynink 287.
Bruyninx 216.
Bruyns 46, 46, 251, 262.
Bruijnzeels 86.
Buchuanen 289.
Buchell (van) 246.
Buchner 164.
Budach 235.
Bueren (van) 105, 155, 300, 330.
Buerse (van) 322, 323, 324, 325.
Buggenum (van) 13, 14.
Buggenums 13, 14.
Huickmans 53.
Buirse 323.
Buisson 18.
Bulderen (van) 266.
Bunde (van) 94.
Bunpe (van) 64
Buratte 10 1.
Burch (van der) 87, 88, 217, 309, 310.
Burchgrave 102.
Buren (van) 29.
Buren tot Griet (van) 46, 46.
Burg (van den) 285.
Burg (van der) 288.
Burge (van) 4
Burger 64, 246.
Burggraaff 198.
Burgh (van der) 60, 62, 142.
Burghoff 92, 94.
Burkens 256.
Bufmania (van) 75, 300, 330, 331.
Bürnau (von) 230, 231.
Busbach (von) 323, 325.
Busch (van) 195.
Busch (van den) 137, 199, 255.
Bussingh 225.
Butiu Bik 296.
Butken 173.
Buttinga 102.
Buuren (van) 154, 155, 160.
Buurma 137.
Buyck 185.
Buyk, 184, 291.
Buys 197, 254, 267.
Buyten (van) 278.
Buytendijck (van) 278.
Bije (de) 70, 71, 73, 204.
Bylandt tot Holtheide 47, 48.
Bijlon 130, 198.
Bijnkershoek (van) 186,187 188.
Bijsterus. 84.
Kijstervelt 171.

C.

Caaff 59.
Caan 144, 276.
Caaskooper 138.
Caauw (dc) 3.
Caban (van) 309.
Caboort 290.
Cadenski 138.
Cajus (de) 9, 10.
Caland 178, 179, 180.
Calandrin 73.
Caldenherg 11, 12.
Calendrini 26.
Calkoen 66.
Calmeijer 56.
Cambier 220.
Camer (van der) 88.
Cameron 132.
Cammen (van derj 66.
Cammingha (van) 300, 330, 331.
Camp (op de) 296.
Campen (van) 51, 70, 71, 73, 218, 222.
Camphuisen (van) 105.
Camstra 300.
Camstra (van) 330.
Canis 87.
Cannaarts 256.
Cannegieters 8.
Cannemau 81, 83, 84, 86, 86.
Canoy 9, 10.
Canselaar 100.
Cantebaan 193.
Cantebeen 97. 254, 266.
Canter Visscher 137.
Canzius (Onderdewijngaart) 249, 250. 261.
Capellen (van der) 161, 271, 281.
Carels 96, 253.
Carmin 117.
Carmius 117.
Carpenter 73.
Carpenter van Westerbeek 98.
Capentier 26.
Carpentier (de) 105.
Cartan 22.
Carvallon 35.
Carwier 118.
Casas (de) 208.
Casembroot (van) 192.
Casenbroot 191.
Casier 174.
Casius 300.
Caspers 2 1.
Caspersz 4, 57.
Cassiopijn 310.
Cassiopijn (van) 313.
Castan 138.
Casteren (van) 69, 175.
Cats 183.
Cau 220.
Caulier 194.
Cauwegen (van) 170.
Celisz 172.
Cerf (de) 109.
Cergneu 319.
Certon 195.
Ceuls (van) 269.
Ceva (de) 299.
Cesar 286.
Chalon (de) 308.
Chambrun (de) 319.
Chanoine 13, 14, 55.
Chanti 289.
Chantraines ges. de Brucaaut (de) 217.
Charlamer (van) 313.
Charle 119.
Charles 53.
Chastelijn 185, 186.
Cheusses (de) 283.
Chevallier 200.
Christjani 196.
Chijs (van der) 63.
Cinez 127.
Claas 236
Claassen 1 6.
Claes 243, 244.
Clarisse 137.
Clavere (van) 168.
Claverweijd 44.
Cleeff (van) 21.
Cleindert 289.
Clement 230, 254.
Clementel 317.
Clements 97.
Cleuting 279
Cleyer 123, 124, 287.
Clifford 41, 66, 89.
Clifford (Oetgens van Waveren Pancras) 237.
Clinakenemer 117.
Clock (van der) 60.
Cloetingh 309, 310.
Cloon (van) 77, 285.
Cloon (van Soestdijk van) 248.
Cloot 16, 92, 186, 187, 190, 217,218, 223. 224, 257, 258, 285, 295, 296.
Cloot van Nieuwerkerk 187,188.
Cluysenaer 220, 291, 296.
Cnipscheer 328, 329.
Cnollendam 287.
Coch 288.
Cock 90.
Cock (de) 103.
Cocx 54.
Coedijk 162.
Coenen 286, 290.
Coert 222, 223, 224, 225.
Coesfelt (van) 17 1.

Coeten (van) **105.**
Colff (van der) **249.**
Colle (van) 31.
Collen (van) 27, 66, 139.
Colligny (de) 214.
Cologne (de) 155, 160.
Colombijn 96.
Columba 58.
Colijns 284, 291.
Commelin 66.
Coniuck (de) 65, 280.
Coninck (Tousain de) 117.
Coning (de) 189, 289.
Constans 19, 22.
Co01 Pl. 151.
Coolen 53.
Coolhaas 291.
Coolhoff 287.
Coop à Groen 57, 61, 98, 288, 291.
Coopman 13, 14.
Coorne (del) 103.
Coortsen 57, 97, 127, 162, 193.
Coot 255.
Cooten (van) 105.
Coppé 164.
Coppener 53.
Coppeneur 52.
Corcelle (de) 319.
Cordesius 201.
Cordier 117.
Corné **71,** 75.
Corne (de!) 103.
Cornelis 286.
Cornelissen 106, 197.
Cornelisz 136.
Cornet 131.
Cornets de Groot 272.
Corput (van den) 261, 252.
Corstyaens 141.
Corswarem (van) 170.
Corten (de) 119.
Cortenbach (de) 7, 8.
Cos 19, 284.
Costenoble 117.
Coster 17, 96, 228.
Cotton 260, **300,** 301.
Cotzhuizen (van) 132.
Coudere 283.
Coulen (van der) 173.
Couleter [van) 31.
Couperus 266.
Couweuhoven 90.
Couwenhoven (van) 66, 284.
Cox 13, 14, 52, 54, 55, 173.
Coymans 66, **251,** 252, 313.
Craan 56, 164, 221.
Craayvanger 18.
Crab (van der) 291.
Craey 311, 312.
Cram 279.
Cramer 44, 58, **131,** 172, 229, 231.
Cranenburg (van) 250.
Cranendonk 291.
Crans 17.
Cranssen 136, 225.
Crap (van der) 21.
Cras 288.
Cray 311, 314.
Crayvanger 80, 140, 272.
Cremera lb, 16, 57, 94.
Crena 269.
Creyaerts ll.
Creayarts 50, 171, 173.
Creijghton 83.
Crick 65.
Crieche 213.
Croeders 17.
Croes 303.
Croese 101, 290.
Croesen 13 1.
Croix (le) 284.
Cromenije (van) 278.
Crombrugge [van) 244.
Cromhout 115.
Crommon 313.
Cromphoud (van) 103.
Crcon 26.
Cröse 201, 232, 262.
Cruchten (van) 47, 48.
Crudrop 184.
Cruppenning 22.
Crul 31, 288, 291.
Cruypenningh 105.
Cruysbergh 52.
Cruyseer 287.
Cruyspenning, **22,** 105.
Cuickhoven (van) 13, 14.
Cumsius 112.
Cunœus 26, 73, 91.
Cureljé (Frantzen) 262.
Curtius 186, 187.
Cuyckhoven (van) 53.
Cuyl 277.
Cuyl (van) 277, 278.
Cuyl (van den) 277.
Cuylenburg 286.
Cuynre (van) 280.
Cuyp 333.

D.

Dadelbeek (van) 132.
Daesdonck 269.
Daendels 224, 265.
Daetselaer (van) 111.
Dalen (van) 53.
Dalle (van) 291.
Dallens 220, 296,
Dalmeyer 256.
Dam (van) 26, 40, 41, **42, 84.** 89, 90, 299.
Dammert, 70.
Daniels 22.
Daniels (de) 11, 12.
Danneskjold Loewendahl 161.
Danneskjold-Loewendahl (de) 164,
Darth (van) **10,** 11, 12.
Dat 138, 194, 232, 254, 256.
Davids 18, 241, 243.
Decker 234.
Deconiuck 118.
Dedel 27, **90.**
Dedum (van) 166.
Deelen tot Lent (van) 166.
Defoort 118.
Degriek 283.
Dehoene 118.
Dehoeve 118.
Deibert 233, 254.
Dekker 19.
Dekkers 222.
Delacroix **118.**
Delaval 119.
Delen (van) **23**
Deloz 118.
Delpont de Taux 307.
Deneken Y6.
Deraet 117, 119.
Derlein 119.
Deubner 105.
Deught (van) 24Y.
Deutekem. 166.
Deutz 66, 251, 252.
Deraene 117.
Deverao (van) 13, **14.**
Deveren 119.
Deviis 144.
Dévot de St. Maurice 111.
Devroe 118.
Deynoot 102.
Dezentjé 106, 140, 141, 204, 301.
Dias 134, 255.
Dias d'Afonseca 291.
Dieden (van) 144, 204.
Diederik 96.
Diemar (van) 99.
Diepenbroeck (van) 32.
Diepenbroek (van) 57.
Diepeveen 289.
Diesler **97, 137.**
Diester 170.
Diesthuysen (van) **9,** 10.
Dieu (de) 103.
Dihler 56.
Dincklage (von) 32.
Dingemans 154, 157, 160
Dingman(s) 155.
Dinter (van) 187, 188.
Diodati 68, 69.
Dircks 234, 265.
Dircs 100.
Dirix 53.
Dirkink (van) 255.
Dirks 190, 236, 253.
Ditmars 56.
Dhiel 57.
Dholle 117.
Dobbe 333.
Dobbelaar 99.
Döckers 137.
Doekers 199, 221, 253.
Doemars 197.
Does (van der) 90, 277, 280.
Doesburgh (van) 284.
Dohna (van) 206.
Dolk 244, 245.
Domburg 162.
Domicent 118.
Domiuicus 256.
Domis 137, 138, 198, 266.
Dommer 206.
Domsselaar (van) 254.
Doncker 71.
Dongen Pl. 161.
Donker 61, 96, 135.
Donselaer (van) 83.
Doorman 135, 196, 232.
Doorn (van) 63, 104, 127, 128, 135, 234, 248.
Doornik 233.
Dormancy **D'omoi** 200.
Dormancy D'omois 2 57.
D'ormancy D'omoys 193.
D'ormancy Domois 232.
Dormienx 61, 132, 196.
Dorp (van) 314.
Dorp (van Adrichem **gez.** van) 332, 333.
Dors **13,** 14.
Dorth (van) 74, 205.
Doublet 313.
Doublet(h) 311.
Douglas 2 1.
Douw 70.
Dozy 132.
Draeper 9, **10.**
Drakenborgh 79.
Drayer 250, 251.
Drechsler 182
Dresler 136, 253.
Dreijer 220.
Driel 100.
Drie1 (van) 247, 274, 277.
Drien 110.
Driessens 7, 8, 52.
Drogenborst (van) 44.
Drom 245, 246.
Drommont **315.**
Drongel (van) 142.
Drost **195,** 259.
Drueten (van) 73.
Druten (van) 73.
Drijveuer 48.
Dubbeldecop 26, 296.
Dubbeldekop 127.
Dubbels 284.
Dubois 227, **230,** 302.
Duc (Packe le) 102.
Duden 163.
Duerkoop 290.
Dufour 232, 253, 256.
Duin (van) 245.
Duirvelt 96.
Duiveland van Roon (van) 332
Dulckeu (van) 11, 51, 95.
Dulken (van) 50.
Dumonceau 229.
Dumoulijn 201.
Dunbar 251, **252.**
Dunckel 169.
Dungelen (van) 336.
Dupon 289.
Dupui 268.
Dupas 287.
Durant 288.
Durants (de) 45, 46.
Durfort Lorge (de) 307.
During (von) 283.
Durpion 102.
Dursdael 48.
Dursdael (van) 47.
Dursdail (van) 47.

Durijn 290.
Dusseldorp (van) 7 0.
Dussen (van der) 91,285, 296, 299, 332.
Duurkoop 19, 136.
Duvelaar van Citters 61
Duvenvoirde (van) 251, 252.
Duvenvoirde (van **Wassenaer**) 251. 252.
Duvergé 138.
Duijck 313.
Duyckers 1'70.
Duyn (van) 286.
Duynen (van) 103.
Duyst van Santen 143.
Duyst van der **Werff** 139.
Duyvens 9.
Dijck (van) 16, 16.
Dijckmeester 84, 85, 306
Dijk (van) 245, 246.

E.

Eck 15.
Eck (van) 291.
Eckelboom 84.
Eckhard 5 7.
Edingeo (de) **7,** 8.
Eekhout 19, 193, 196, 253.
Eelaars 122.
Eelders 58.
Eersel (van) 112.
Eerten (van) 16.
Effen (van) 70.
Egmond (van) 30, 117, 205, 239, 260, 251, 252, 333.
Egmond van der Nijenburg (van) 269.
Egmond tot Lurhtenberg (van) 302.
Egmond tot Vanenbergh (van) 206.
Egmond tot Vanenberch (van) 302.
Egmont van Nieuwenburch 281.
Ehrrns 52.
Ekenholm 200, 234, 260, 262.
Elderen 325.
Elders 20.
Elias 16, 60, 100, 133,168, 160.
Ellist 20.
Elmpt (van) 94.
Elout 314.
Elphinston (Johnston van) 124, **127.**
Elsbroek (van) 83.
Elsevier 40, **312.**
Elsnerus 60.
Elsrack (van) 7, 8.
Elten (van) 267.
Elverigh (gen **Haas**) 169.
Emioga (van) 33 1.
Emmen 73.
Emonts 11, 12.
Engel 63, 263.
Engelbert 134.
Engelbert (van Bevervoorde) **222.**
Engelberts 57.
Engelbregt 6, 199.
Engelen (van) lö, 103, 167.
Engelhard 138, **198,** 219,223, 224, 225, 262, 266.
Engelhart 132.
Engles 154, **159.**
Ens (van) 111.
Enschedé 299.
Enschringen 325.
Enschringen (van) 323.
Epkenius 100.
Eppens 255.
Erbervelt 290.
Erkelens (de Groef van) 325.
Ermelink 6.
Ernst 56.
Erpecum (van) 146, 167.
Es (van) 31.
Esbag 257.
Escalliet 118.
Espaul (1') 250.
Essen (van) 70, 260.
Esser 44.
Este (van) 134, 136.
Estvelt (van) 12.
Etsmus 66.
Eulenbeck 1, 2.
Everaarts 166, 160.
Everard 251, 252.
Everdingen van der Niepoort (de) 18
Everts 23.
Evertsen 299, **310.**
Everwijn 9 1.
Ewssum 74.
Ewijck (van) 175.
Exter 26.
Eyck (van) 68, 143, 315.
Eycken (van) 74.
Eygenhorst (van) 139.
Eyk (van) 247.
Eykma 277.
Eyl (van) 47.
Eyll (van) 7, 8.
Eijnde Pl. 161.
Eynde (van der) 8.
Eys (van) 66, 72, 99, 133.
Eysden (van) 104.
Eysenacher 193.
Eijssen 52.

F.

Faas 288.
Faberaux 267.
Fshius 84.
Fahre 58, 97, 189.
Fabri 53.
Fabricius 98.
Façée 149.
Faeghel 117.
Faegle 119.
Faes 103, 104.
Fagele 117, 118.
Fagel 115, 117, 119, 203.
Fagels 109.
Faghel 116, 117, 118.
Faghele 116, 117, 118, 119.
Fagle 118, 119.
Faille (de la) 220.
Falbot 255.
Falck **18,** 167.
Fannius 192.
Faucherau 17.
Faure 135, 200.
Fehri 53.
Feilner 196.
Eeith 60, 61, 221.
Felix 194.
Feltz (van der) 320, 321, 322, 324, 325, 326.
Feltz (von der) 325, 327.
Ferrand 76.
Fetmenger 136.
le Fèvrede Montigny 230.
Feyge 100, 137.
Feijlner 60.
Fhagle 118.
Fibus **108.**
Fierings 286.
Fiers 19, 232, 284, 290.
Filius **131,** 233.
Filliettaz (de) 97.
Fillitaz 189.
Filz 199, 261.
Firi 316.
Fischbach (von) 322, 323.
Fischer 162.
Fleiter 182.
Flemming 62.
Flodorff (van) 206.
Flodorff **Wartensleben** (van) 206.
Flodorp (van) 74.
Flodorp-Wartensleben (von) 240.
Florisoone 118.
Floressens 117.
Fockens 16, 17, 98, 138, 247.
Fockes 61.
Fok 62.
Fokker 247.
Fonckert 309.
Foppinga 49.
Foreest (van) 87, 88.
Foreest van Schouwen (van) 333.
Forgeron 28.
Forstner de Dambenoy 76.
Fournier 84, 118.
Fouquer 284.
Foxas 137.
Foxes 129, 232, 257.
Francken 68, 172.
Francq van **Berkhey** (Le) 233.
Frankenfeldt 97.
Frans 201, 262.
Franske 9, 10.
Fransse 185.
Franssen 52.
Fransz 16, 290.
Frantsen **Cureljé** 262.
Fredrik 63.
Freese 233, 265.
Frenkel 231.
Frese 19, 98.
Freudenberg 112.
Freudenberger 205.
Freyn (de) 69, 193.
Freyter **zu Sompa** (von) 176.
Freyweyler 97.
Fries 268.
Frischleben 196,
Frisschen 20 1.
Frosschard 261.
Fruidenhamer 198.
Fruytier 70.
Frykenius 247, 248.
Fijck 265, 296.
Fijttingh 121, 122.

G.

Gaaswijk 60.
Gael 86, 87, 88, 89, 90, 91.
Gaesbeek (van) 39.
Gaffel 256
Galen (van) 47, 48.
Gallas 131.
Gallé 44.
Gallois 256, 293.
Gangel (van) **56,** 193, 196.
Gansneb gen. **Tengnagel** 268, 303.
Gardin (du) 203.
Garison 255.
Garlingh (van) 199, 233.
Garrison 125, 190, 194.
Garrisson 134.
Garrud 255.
Gaspriet 276.
Gast 84
Gaule (de) 7, 8.
Geel (de) 49
Geerhurch **270.**
Geervliet (van) 244.
Geesteranus 260, 251.
Geesteranus (Maas) 250.
Gehren (van) 16.
Geiswijt 248.
Gelder (van) 154, 169.
Geldorp(h)ius 101,
Gellecom (van) 73.
Gellicum (van) 73.
Geniets 122.
Gennip (van) 199.
Gent (van) 132, 294.
George 6, 229.
Geradts 54.
Gericke 237.
Gerlach 198.
Gerold 234.
Gerrewijn 20, 59.
Gerrits 23.
Gerritsen 112.
Geugten (van der) 59, 60,197.
Geuo (de) 58, 162.
Geusau (van) 131, 134.
Gevaerts 210.
Gheest (van der) 106.
Ghiselle 309.
Gideons 16.
Gielis 52.
Gildemeester 3, 64.
Gildemeister 3, 64.
Gilkens (de) 49.
Gilleman 310.
Gillis 333.
Gillissen 268.
Gils (van) 17.

Glaan (van) 288.
Gleidstein 22.
Gletstein 22.
Glinka (de) 164.
Glissenburg 100.
Glijnt (de) 214
Gobelius 271, 302.
Gockinga 131.
Godefroy 266.
Godin 5.
Goedbloed 127, 128, 129,131, 164, 199, 253.
Goedbloet 236.
Goede 130
Goede (de) 246.
Goedhart 288.
Goer (van) 174, 201, 202.
Goes (van der) 87, 88, 91.
Goetbloed 63.
Goetzee 71, 73.
Goir (van der) 174.
Goldback 136.
Goldman 239, 262, 270, 302, 331.
Goldmann 222,
Goll 144, 276.
Goltstein 172.
Goltstein (van) 173.
Gommers 290.
Gon (van der) 189, 229.
Goon 59.
Goor (van) 37, 38, 43, 169, 201.
Goor Hinloopen (van) 38, 39, 40, 41.
Goose 137, 234.
Goosen 235, 253, 293,
Goossens 286, 289.
Gordijn 99.
Gort 97.
Goseman 9, 10, 11, 12, 13, 14, 255.
Goslinga 29.
Gosman (von) 237.
Gosson 201.
Goublet 310.
Gouiju 165.
Goy (van) 282.
Goyer (dé) 271, 333.
Goyvaerts 42.
Graaf (van der) 72.
Graaff 232.
Graaff (de) 233, 281, 286.
Graaff (van de) 265.
Graafland 74, 271.
Grace (de) 72.
Gracht (van der) 80.
Graeff (de) 261, 262.
Graeff (van der) 87, 88.
Graes 94.
Graesbeeck (van) 175.
Gragt (van der) 287.
Qrammaie (de) 50.
Grange (la) 314.
Grangres, 319.
Grashuys 253.
Gratiaan 234, 236.
Gratiaen 3.
Grave (de) 26, 193.
Grave (van) 64.
Graveleine 119.
Gravenpolder('s) 72.
Gravenweert (van '9) 131.
Gravier 291.
Grebel 16, 62, 187, 188, 217, 223, 224, 267, 258.
Greeve, 198.
Gregoor 20.
Grevenbroek 285.
Greving 15, 16, 17, 56, 98, 188. 197.
Griek (de) 123, 124, 286.
Griethuyzen (van) 269.
Griffeljoen 249.
Grimbergen (van) 127, 128.
Grimes 26
Groef van Erkelens (de) 325.
Groen 4, 161.
Groenenberg (van) 96, 98.
Groeneveld 198, 287
Groenewalt 184
Groenewegen 283, 284.
Groenvelt 289.
Groesbeeck (van) 174, 201.
Groesbeek (van) 202.
Groll (van) 58, 132.
Gronardt 100.
Groning (van) 195.
Groningen (van) 135.
Groos 136, 196. 266.
Groot (de) 91, 199, 290
Groot (Cornets de) 272.
Groote 168.
Jroote (de) 11.
Groothuis 101.
Grotius 216.
Grouwels 95.
Grunebosch 60.
Grijp (van Bergen van der) 261.
Guitard 132. 220.
Guittard 193.
Gulick (van) 131.
Gunther 137.
Gutzlaff 138.
Gutzlaff (von) 199
Guyot 5, 62.
Gijger 285, 292.
Gijsberti Kodenpijl 145.
Gijsberts 7, 8.

H.

Haaff(ten) 250.
Haaften (van) 294.
Haagen 137.
Haak 132, 285, 293.
Haak (van) 63, 99, 131, 132, 134. 135, 136, 232, 263.
Haan (de) 15, 131,184, 266, 287.
Haar (van de) 32.
Haart (de) 132.
Haas (de) 97, 195, 246.
Haas (Elverigh, gen.) 169.
Habaak 291.
Hackrr 200, 260.
Hacket 315.
Haeffely 256, 257.
Haeften (van) 13, 14, 59, 62, 250, 251.
Haemsfort 263.
Haemsvoart (van der) 269.
Haen (de) 50, 51.
Haer (van der) 281, 314.
Haersolte 30.
Haersolte (van) 129, 161,164.
Haersolte van Herxsen (van) 30.
Haersolte tot Swaluenborch, 129.
Haerten 93.
Haesbaert 304, 336.
Haesebroek 138.
Haex 54, 55.
Hagebout 136, 253, 255, 257.
Hagedoorn 301.
Hagemans 186. 187, 188.
Hagen 106, 198,215, 235, 268.
Haggenmacker 29.
Kakker 133. 933.
Hakke(et) 316.
Haksteen 20.
Halbergh 236, 263, 255.
Kalem (van) 137, 233.
Haller (v.) Hallerstein 326.
Hallerstein (Haller von) 323.
Hallincg 87, pl. 151.
Halm (van) 99.
Ham 198.
Hamer 92.
Hamman 135.
tlamme (van) 53, 189.
Kamptvoert (van der) 238.
Hamsfort 238, 269, 301.
Hamsvort (van der) 269, 270.
Hamsvoirt (van der) 238.
Haneman 75.
Hanibals 19
Hanibalsz 292.
Hanicq 220.
Hanneman 106.
Hannotieau 129.
Haussen 108.
Harde Swart (de) 38.
Hardewil 84.
Harenstein 231.
Haringh l 67.
Haringman 84, 144.
Harmsen 23.
Harnas 172.
Harnasveger 284.
Harris of Malston 45, 251, 252.
Harlach (Holzschuher von) 179.
Harsens (de) 49.
Hart (de) 43, 44, 129,248, 268.
Hartaing (van) 281.
Hartcnp 144.
Hartholt 290.
Harting 137. 236.
Hartingh 100, 257.
Hartkoorn 135.
Hartleij 90.
Hartman 136, 162, 195, 285.
Hattog 112.
Hartogh 183, 189.
Hartogh (de) 288.
Hartonph 334.
Hartsen 268.
Hartsinck 66, 284.
Hartsink 247.
Hasebroek 193.
Haselkamp 17, 132.
Hasevelt 89.
Hasselt (van) 216.
Haspel (van) 334.
Hasselaar 33, 59, 291.
Hasselaar (van) 228.
Hasselaer 17.
Kasselman 85, 86, 246.
Hasselt (van) 94, 176, 286.
Have (ten) 23.
Kaverkorn 138.
Haverslag 103.
Hawkins 254.
Hazaart 201.
Hazenbosch 289.
Haye (de la) 287.
Haykens 102.
Hecke (van) 49.
Heckers 248.
Hedickhuijsen 206.
Hedickhuisen (van) 207.
Hedickhuijsen gez. Staats (van) 206.
Heeckeren (van) 276.
Heeckeren van Walïën (van) 237.
Keel 289.
Heemskerck (van) 15, 88, 91, 186, 187, 188.
Heemskerk 84, 271.
-Heemskerk (van) 254.
Heerdt (van) 258.
Heere (de) 123, 124.
Heeren berg ('s) 103.
Heerma van Holwinde (van) 50
Heerman 206.
Hegervelt 111.
Heghuys (van> 206.
Keicop Slob 247, 248.
Heidegers 288.
Heideggers 137.
Heilman 132.
Heim 234.
Heim (van der) 91.
Heimerick 206, 207, 208.
Heintzendorff (van) 254.
Hek (van) 99, 255.
Hekkers 248.
Hel (van) 284.
Held 289.
Hellemans 200.
Hellendaal 18, 58, 162, 163.
Hellendoorn 287.
Helm (Jansse van der) 249.
Helmcke 236, 253.
Hel mers 134.
Helmich 335.
Helvetius 58 123, 124, 221.
Helvetius (van Riemsdijk) 163, 164.
Helvetius van Riemsdijk 225, 253.
Hembize (de) 51.
Hemert (van) 100.
Hemmen (van) 250.
Hemmy 233.
Hemrica 139.
Hemsingh 98.
Hendriks 17, 206, 207.

Hengstenberg 3, 112.
Hennert 262.
Henria 84
Hensbergen 141.
Heraugière 19 1.
Herberts 269.
Herboune de Licot 135.
Herbruggen (ter) 138.
Herbruygen (ter) 199.
Herbst 266.
Hertaing van Marquette (de) 45.
Hertevelt (van) 15, 16.
Hertsbee(c)k (van) 43.
Hertzogenraad 133.
Herwerden (van) 248.
Hess 138.
Hessels 2 16.
Hesselt, 215.
Hesselt van Dinther 61.
Heubing 243.
Heuermau 250.
Heuermanu 250.
Heuft 168.
Heugevaert 119.
Heukelom (van) 271.
Heun (van) 302.
Heurn (van) 184, 185.
Heurnius 184, 215.
Heus 234.
Heusden (van) 152.
Heussen (van) 332.
Heuvelman 284.
Heuven (van) 27.
Hey 186, 187, 188.
Heyden (van den) 12.
Heyden (van der) 32, 54, 93, 29Y.
Heijden Meijer (van der) 63.
Heyder 99.
Heyer 234, 293.
Heyligers 43, 44.
Heylinck 150, 160.
Heynen 7, 8, Y, 10, 135.
Heynis 262.
Heynsbergeu 287.
Heys (van) 20.
Heyser 258.
Heze (de) 65, 66.
Hienden (van) 284.
Hieronimus 6
Hilgers 27, 52, 68, 97, 106,131.
Hilhoorn 193.
Hill 45, 46. 651, 262.
Hill (van der) 257,
Hillebrink 233
Hillen (van) 49.
Hilligert 200
Himmelsljerna (von) 239, 240.
Hinloopen 33—44.
Hinlopen Vermaes 36.
Elioolen 237.
Hobbé 206
Hochepied (de) 66.
Hodenpeyl 57.
Hodenpijl 19, 100, 131, 198.
Hoef (van der) 245.
Hoeff 197.
Hoefslager 220.
Hoefsleger 220.
Hoek (van) 85.
Hoekwater 250.
Hoerion (van) 202.
Hoesen (van) 136, 197.
Hoestemark 199.
Hoe(uff)tz 173.
Hoeufft 15, 16, 202, 251,252.
Hoeufft van Velsen 162.
Hoeve11 11, 12,
Hoeven (van der) 21, 333.
Hoexma 287.
Hoffman 21, 27, 63, 142, 144, 204, 205, 238, 276.
Hoffmann 141, 270, 302, 331.
Hofman 57, 104.
Hofmeester 247.
Hogendorp 17.
Hogendorp tot Eioheegen (van) 175.
Hogendorp (van) 76, 134.
Hogenhuysen (vau) 266.
Holle 162, 194.
Holleman 61.
Holm 285.
Holmau 15,
Holscher 284, 286, 2Y0.
Holsteyn 285.
Holte (ten) 269.
Holtius 22, 143.
Holtius Lans 22, 23.
Holtman 13, 14, 194.
Holtrop 254.
Holtzhey 247.
Holzschuer von Harrlach 64, 449.
Homan 15.
Homoet 333.
Hompesch 16, 16.
Honk (van) 294.
Honstein 29.
Honthorst (van) 299.
Hooch (van de;) 332, 333.
Hoof (ten) 183.
Hoofd 247.
Hooff (van der) 244.
Hooft 14, 248, 271.
Hooge (de) 256.
Eioogenhouck (van) 84, 247.
Hoogervorst 144.
Hoogeveen 28.
Hoogland 290.
Hooglaudt 271.
Hoogreve 198.
Hoogstraten (van) 144, 226, 276.
Hoolboom 136, 139.
Hoop (de) 232.
Hoop (vau der) 90.
Hooreman 66, 61, 135, 219, 220, 223, 224, 261, 296,296.
Hoorn (van) 186, 187, 188, 218, 265, 289, 296, 296.
Hoorn (van den) 186, 187, 188, 285, 296.
Hoos 255.
Hooyman, 136, 199.
Hop 66.
Hopper 280.
Hora Adema 5.
Hordijk 275.
Hordijk Verstolk 276.
Hornung 17.
Horst (van der) 68, 71, 84, 139, 332.
Horst tot Horst (van der) 142.
Horcx 287.
Houbraaken 100.
Houbrskeu 56.
Houckgeest 72.
Houghere (de) 120.
Hout 110.
Houten (van) 159, 286.
Houtenkens 287.
Houtman 15, 21, 60, 62, 201.
Houttuyn 63, 310
Hove (ten) 167, 169.
Hove (van den) 316.
Hoven (ten) 82.
Hoven (van) 88.
tloward 251, 252.
Hoynck van Papendrecht 131.
Huberts 49, 96, 170.
Hueghevaert 117.
Huetlant 250.
Huibert 135.
Huïnga 324.
Hullebusch 253.
Hulshout 91.
Hulst (van) 166.
Hulsthoff 61.
Hulsthout 32.
Hulten (van) 102, 146.
Hurnius 184.
Hutten 108.
Huybert (de) 297.
Huybrechts 243.
Huydecoper 300.
Huygen 103.
Huygens 103, 111, 126, 126, 127, 157, 219.
Huygens (Bangeman) 129.
Huys (van) 57.
Huysinga 19, 61
Huysman 18, 186, 187, 188.
Huyssen 206.
Huyssen (van Kattendijke) 74.
Huyssen van Kattendijke 206.
Huyter (de) 330.

1.

Iddekinge (van) 73, 264, 271.
Ihl 232.
Immens 103.
Ingenulandt 45, 46.
Ipenga 286.
Iperen (van) 194.
Isaaksz. 21.
Isebree 296.
Iselstein (van) 166.
Isendoorn (van) 29.
Isseldijk 224.
Issen (van) 166.
Ittema 51
Ittersum (van) 251, 262.
Ivora (d') 47, 48.
Izaaks 134.

J.

Jacob 76.
Jacobs 13, 14, 102, 138, 141, 193, 198, 232, 233, 234.
Jacobsz. 19, 34, 35, 291.
Jacquet 56.
Jaerens 66.
Jalatz 173.
Jänicke 163.
Janke 133, 187, 257, 258, 267.
Jans 9, 102, 163, 194.
Jansen 94, 132, 133, 134,233.
Jansse 172.
Jansse van der Helm 249.
Jansse (Kort) 260.
Janssen 196.
Janssens 54, 56, 92, 218.
Jansz 97, 127, 215.
Jarges 136.
Jelleke 232, 236, 253,
Jens 58, 131, 135, 162, 163, 194, 196, 197.
Jett (von) 138.
Jochams 11, 12.
Jochums 284.
Johannessen 141.
St. John of Lidiard Tregoze 251, 252.
Johnstou van Elphinston 126.
Johnston (van Elphinston) 127.
Jolink 130.
Joncheere (de) 222, 264, 267.
Jong (de) 4, 16, 18, 99, 235, 263, 289, 291, 303.
Jong (van Zij11 de) 270.
Jonge pl. 151.
Jonge (de) 11, 91, 206, 207, 208, 265, 332.
Jongh (de) 22, 99, 197, 198.
Jonph (d') 135.
Jonghe Kleinckandt 166.
Jonk 287, 289.
Jonker 200, 236.
Joode (de) 284.
Josephé 138, 232.
Josi 134.
Josselin 227.
Juckema (van) 330.
Juquea 19.
Jurgens 236.
Jut 268.
Jutting 267.

K.

Kaag (van der) 260.
Kading 121.
Kaiser 232.
Kamp 79.
Kamp (van der) 182.
Kamphuis 132.
Kanneman 82.
Karnebeek (van) 24.
Karreman 247.
Karremans 270.
Karsbergen 183.
Karsseboom 236, 254, 392,296.
Kat (de) 250.
Katt (de) 250.
Kauwertz 200.
Kayser 256.

Keer 121, 122.
Keersechieter 117.
Keery 199.
Kegel 17, 135, 285.
Keiser 135.
Kelleman 54
Kellener 97.
Keller 35.
Kelman 20.
Kemp (van der) 72, 265.
Kempenaer (de) 335.
Ker 70.
Kerbrom (de) 195.
Kerbus (van) 262.
Kerbus (von) 295.
Kerchem (van) 139.
Kerckhove (de) 7, 8.
Kerckhove (van) 49.
Kerckwerve (van) 106.
Kern 254.
Kerpen (van) 322, 323.
Kerry 201.
Kersghieter (de) 117.
Kersseboom 292.
Kerst (van) 266.
Kersteman 299,
Kesman 198, 250, 251.
Kesschieter 118.
Kesschietere (de) 119.
Kessel (van) 43, 49.
Keetner 283.
Ketelaar 128, 197, 219, 292.
Ketelers 13, 14.
Keuchenius 227.
Keuleu 236.
Keunen 112.
Keurvorst 59.
Keuvel 103.
Keyser 26, 233, 271, **302.**
Keyser (de) 184, 195.
Kien 125.
Kieverlijn 233.
Kievit 286.
Kilian 232
Killegrew 45, 46, 251, 252.
Kinnema (van) 29.
Kinnema van Scheltinga 28.
Kinschot (van) 209, 210, 211, 212, 213, 214, 240
Kint ('t) 65.
Kint van Roodenbeek ('t) 65
Kipp **109.**
Kircher 16, 57.
Kist, 248.
Kistenmaekers 122.
Klein 58, 143.
Kleuck (van) 290.
Klerck 166, 167, 169, 271.
Kleyn 19, 195, 248.
Klinkerstein 130.
Klinkhamer 231.
Kloey 134.
Klok (van der) 16.
Kloprogge 193, 232.
Klijnenbergh 62.
Knabe, 62, 188.
Knibbe 101.
Knipscheer 328, 329.
Knoppert 205, 239, 302, 333.
Knuth 336.
Knuth (van) 176.
Knuijt (de) 72, 74.
Knijf 78.
Kock 59, 135.
Koek 131, 266.
Koelemans 20.
Koenders 58.
Koenen 33, 107, 108, **231**
Kohler 134.
Kok 17, 18, 56, 200.
Kolde de Horn, 291.
Kollaart 132.
Koning 39.
Koning (de) 130
Kool 96, 104, 132, 183, 186, 194, 233, 235, 284.
Kooper 133.
Koopman.3 **55.**
Kooten (van) 112.
Kops 268.
Kort 134.
Kort (van der) 335.
Kort **Jansse** 250.
Korteplan 30.
Kortjansse 25 1.
Koster 137, 232.
Koster (de) 57.
Kouwens 20.
Kraai 311, 312.
Kraagvanger 28. 111.
Kraeyvanger 29 1.
Kraft 19, 187.
Krag 59.
Kragt 21. 60.
Kramer 15, 21.
Krayenhoff 43, 44.
Kregers 52.
Kreps 57.
Kreamer 31.
Kretschmar (van) 89, 91, 300.
Krimmel 193.
Kroese 60.
Krosnenbroek 62,
Kruchten (van) 47.
Kruger 58.
Krul1 (van der) 234.
Kruijff (de) 91.
Kuffelaer 29 1.
Kumpstoff 336.
Kumaius 112.
Kun (van der) 54.
Kunhard 194.
Kunhardt 196.
Knper 166.
Kuyser (de) 69, 70.
Kuysten 175.
Kuyzer (de) 69.

L.

Laan (van der) 175.
Laar (van) 129, 255.
Laat (de) 334.
Lahryn 145.
Lach de **Bère** 241.
Lacken gen. Spillemachers 108.
Laoté (97).
Ladenius 21, 291.
Laenen (van) 42.
Laer (van) 47, 52. 53, 302, 333.
Laer (toe) 295.
Laeren (van) 42.
Lafayette (de) 319.
Lafeber 140.
Lagou (Vrede) 129.
Lahaye 130.
Lakeman 44.
Lam 286.
Lambermont 93.
Lambert 248.
Lamers (von) 336.
Lamers tot **Bergfrede** (von) 304.
Lammert 199.
Lampré 26 1.
Lampsins 89.
Lancelot van Boiuenburg 29.
Lanckhorst 284.
Landschot (van) 134, 291.
Lanen (van der) 68.
Lange (de) 68, 253.
Langenberg 104.
Langendonck (van) 170.
Langerak Oosterland 247, 248.
Langevelt (van) 176.
Langleys 251, 252.
Langleys (of) 45, 46.
Lanius 290.
Lannoy (de) 171.
Lanschot (van) 89.
Lantschot (van) 139.
Laps 288.
Larochette (de) **325.**
Lastdrager 72, 204.
Lasteyrie (de) 319.
Latheu (van) 11, 12.
Laurens 28.
Laurensen 278.
Laurenson 20.
Lausbach 60.
Lava1 118.
Lavalles 118.
Lavere (de) 28.
Leblau 184, 185, 287.
Lechler 21.
Lecke (van de) 224.
Leckenbusch 2.
Ledebur (von) 31.
Ledenberg 191.
Ledenberg (van) 251, 252.
Leefdael (van) 45, 46, 251, 252.
Leenderts 286.
Leen5 102.
Leent (van) 72.
Leerde (van) 11, 12.
Leeuw (de) 271, 292.
Leeuw (van der) 66.
Leeuwen (van) **68, 139, 248, 254.**
Leeuwerk 134.
Lefebure 118.
Legraud 220, 292.
Leistman 196.
Lelivelt 236, 256, 257.
Leloen (van) 172.
Lely (van der) 112.
Lelijveld (vau) 99.
Lemzeele (van) 84.
Lengerke(n) (von) 122.
Lennep (van) 66.
Lennep (Roeters van) 227, 228, 230.
Lentfriuk 175.
Lentze 198.
Leonardt 253.
Leonhardy 6 1.
Lepage 76.
Lerep (van) 96.
Lering 325.
Lerop 52.
Lespierre (de) 291.
Lestevenon 44.
Lette 5, 134, 138, 233.
Leu (de) 63.
Leu de **Wilhem** (le) 91.
Leuchtenburg (van) 155, 160.
Leuftink 15, 57.
Leunin 102.
Leupe 117, 118.
Leuven (van) 79.
Levendal 165.
Levier **121,** 122, 123, 188.
Levingstone 69.
Lewe (die) 238.
Lewenski 255, 266.
Ley (de) 137.
Leydecker 103, 184.
Leyden (van) 29, 88, 89, 90.
Leijden (von) 109.
Leijden Gael (van) 90.
Leyden gez. van Leeuwen (van) 311.
Leypziger 60.
Leysten 32.
Librecht 262.
Licht (de) 207.
Licot (Herbonne de) 135.
Liebeherr (von) 100.
Liebenstein (von) 199.
Liedermooy 258.
Lieftinck 335.
Lieftink 97, 99.
Liens 103, 287.
Liere (van) 251, 252.
Liere van Oisterwijk (van) 251, 252.
Liesveld gez. Merenburg (van) 112.
Lieving 290.
Lignier (de) 7, 8.
Ligonier de Caetel **France** (de) 299.
Ligtenberg (van) 193.
Ligtenbergh 200.
Lilar 235.
Lille (de) 175, 189, 257, **258.**
Lim (van) 288.
Limburg (van) 291.
Lin (van) 291.
Linck 60.
Lindau (von) 283.
Linden (van) 254.
Linden (van der) 195.
Lindenbergh 284.
Liudeuheim (von) 136.
Lindner 294.
Lindtgen 10, **11,** 12, 49.
Liutelo (van) 240, 271.

Lipsius 138, 330.
Lis (van) 242, 243.
List 28.
Litt (van) 176.
Lobhregt (van) 247.
Lochman 194, 253.
Lockhorst (van) 251, 252, 279.
Lockborst van Zuylen (van) 251, 252.
Loder 269.
Lodisio 132, 220.
Lodovicie 232.
Loë tot Wissen (van) 142.
Loë 142.
Loeckermans 13, 14
Loetzrich 2 **57.**
Loevenich 47.
Loewendahl (de) 164, 165
Lohman 100, 101. 102, 140.
Lohman (de Savornin) 273.
Lohof 197.
Lokhoff 259.
Lokman 56, 189, 285, 287.
Lom (van) 171.
Lomeyer 137.
Loncke 102.
Loo (van) 281.
Loon (van) 97, 124.
Lopes (de) 136, 255.
Lopis 285.
Lort (de) 136, 200.
Loten 286.
Lotharingen (van) 79.
Louya 284.
Lubeck 132.
Lubeck (van) 130.
Ludersen 125.
Ludolff 63.
Ludolph 59.
Ludovicie 25 **5.**
Luepe 117.
Lugard 333.
Luger 11, 12.
Lüken **112.**
Luls 251, 262.
Lunink 289.
Lurelius 284, 287, 289.
Lutzow (von) 235, 254.
Luxou 248.
Luyeck (van) **174.**
Luyk 112.
Luyken 286, 335.
Luytgens 54, 93.
Luzak 62.
Lycklama à **Nijeholt** 28, 29, 295.
Lyens 213.
Lijnden (van) 45, 46,
Lijnden van Musschenberch (van) 45, 46.
Lijnden tot **Hemmen** (van) 166.
Lijnen 108.
Lijnis 233.
Lijnslager 89.
Lijsken 9, 10.

M.

Maagdenberg 245.
Maagdenburgh 245.
Maale (van) 193.
Maarschalk 254, 257.
Maas 58, 61, 198, 248, 249, 250, 251.
Maas (van) 138.
Maas Geesteranus 250.
Mabezone 117.
Macaré 70, 138, 200,232, 234, 236.
Macassar (van) 187, 257, 258.
Mackereel 103.
Macklot 268.
Macor 20.
Macquelin 250, 251.
Macquelijn 250, 252.
Maen 49.
Maeo (in de) 95.
Maerlen 117. 118.
Maes 55, 96, 102.
Maes (de) ll.
Maffé (de) 266.
Magnus 284, 332.
Mailly (de) 106.
Maire 219, 220, 272, 295, 296.
Malden (van) 175.
Maldon (Harris of) 251, 252.
Malen (van) 113, 232.
Maleton 45, 46.
Malvesy (van) 139.
Man (de) 44.
Mandt 18.
Mannekus 58.
Mannekens 62.
Manoth 133.
Mansholt 276.
Manuels 18.
Marchal (de) **49.**
Marchand 289.
Marckerink 324.
Marçi **39,** 132, 192, 220
Marcus 83, 286.
Marck (van der) 68, 139.
Marhulsen (van) 29, 30.
Marienhoff (van) 40.
Mark (van der) 139.
Marken (van) 149.
Markt (van der) 288.
Marnue 290.
Maronier 164.
Maroijen 173.
Marsch 117.
Marschalk (von) 283.
Martens 196, 232.
Martheze 256.
Martin (St.) 119.
Martin (Prust) 4.
Martini 192.
Massa 43.
Massauw 235.
Masseyk (van) 19.
Massiah 189.
Massis 334.
Masson 136.
Massou 254.
Mast (van der) **26, 228, 269, 334.**
Masuriez 307.
Matenesse (van) 309.
Matern 98.
Materne 19.
Mattenclot 171.
Matthe 200.
Matthea 263, 264, 294.
Matthijs 260.
Matthijsse 185.
Maudet 97, 284.
Mauregnault (de) 292.
Maurick (van) 138.
Maro **zu** Treyfeld (van der) 12.
Mag **112.**
Maynard 45.
Maynard of Wicklow 46, 46, 251, 252.
Mechelen (van) 45, 46, 211, 212.
Mecklenburg—Schwerin (run) 74.
Medeblgck 172.
Medeler 193.
Medenblick (van) 280.
Meekeren (van) 49.
Meel (van) 20.
Meer (van der) 69.
Meerman 43, **44,** 66, 89, 100, 139.
Meerthen (van) 19 1.
Mees (Alting) 302.
Meetkerken (van) 46, 46, 261, 252.
Meeuse 254.
Mehl 200.
Meinertzhagen 9 **8.**
Mekel 112.
Melander 215.
Melchior 6.
Melis 13, 14.
Menhorn 58.
Mens 130.
Menthon (de) 307.
Merenburg [van **Liesveld gez.**) 112.
Merkus 270.
Merode (van) 211.
Mérode (de) 308.
Merseman 70.
Mersen 219, 220, 265.
Mersen **Senn** van Basel 265.
Mertens 87.
Mertz 55, 92, 93, 94.
Merwede (van) 333.
Merwede van Muijlwijck (van de) 87.
Mesch 72.
Mesdach 296.
Messemaecker 9
Metelerkamp 33.
Meters 7, 8.
Meurs 19, 99, 132.
Meurs (van) 61, 129, 266.
Mewissen 15, 16.
Mey (van der) 234.
Meyer 59, 97, 100, 133, 136, 173, 193, 198, 201, 236, 254, 255, 261, **290.**
Meynderts 257.
Meynekus 131.
Meyners 144.
Meynohl 59.
Meys 71, 73.
Meysenborch (van) 51, 94, 95.
Michel1 233, 254, 255, 258.
Michiels 63, 70.
Middachten (van) 32, 45, 46, 205, 251, 252.
Middelburgh 49.
Middeldorp 324
Middelkoop (van) 220, **224.**
Middelwaert 244, 245.
Mielinck 311.
Mignon 2 10.
Miller 137, 193.
Milliard 11, 12.
Millies 333.
Millinck 251, 252, **310.**
Milse 129.
Minne 193.
Mist (Utenhage te) 143.
Modet 97.
Moelen (van der) 279
Moerkerk 72, 73.
Moets 49.
Mohr 131.
Molenaar 247.
Moleneus 286.
Moleschott 69.
Molewater 80, 140, 272
Moller 134.
Molsgrijn 287.
Moltrecht 18, 62, 98, 131, 162, 193.
Moltzer 268, 301.
Molijn (du) 199.
Mom 56, 57, 200, 238, 270, 302, 331.
Momma 27, 106, 109, 110, 141, 238, 239,270, 302, 331.
Momma(al) 332.
Mommaal 141.
Mommnel 141, 238.
Mondenschein 107.
Mondiger 286
Monens 16, 16.
Monincx 19 1.
Monsoy (van) 334.
Mont André (de) 101.
Montagnac 307.
Montanus 16, 59.
Monté (de) **184,** 219, 222.
Montfoort (van) 201, 202.
Montfort (de) 307.
Montgommery (de) 303.
Montigoy (de) 166.
Moor (de) 102, 254, 256.
Moorrees 256.
Moots 53.
Moreel3 117.
Morkman 170.
Mortier 118.
Moses 100, 194.
Motman 65, 66, 194
Motman (van) 121, **128,** 162, 163, 194.
Motman van Vessem (van) 162.
Moulin (du) 60, 233, 235.
Mounier 196, 199, 262.
Mourik (van) 63.
Mouts 173.
Muelen (van der) 143, 145, 169, 181, 182, 296.

Muis 32.
Mulbracht 96.
Mulbracht (van) 95, 239.
Mulder 19, 247.
Mulders (vau) 65.
Mulert 30, 144.
Muller 20, 263, 294
Munnicb 294.
Muncbbausen 32.
Munnik 57, 137.
Yunnikbof 101.
Munninck 69. 70.
Munter 18, 66.
Munting 101.
Muntinghe 265.
Musketier 260, 251.
Muyden (van) 291.
Muys 288.
Muys van Holy pl. 151.
Muyssart 27, 28.
Mijer 255.
Mijle (van der) 281.
Mijlendonk (van) 69.
Mijll (van der) 280, 281.
Myre de Vilers (le) 317.
Mijs 71.

N.

Naameu (van) 199.
Nachtegaal 7 0.
Nacbtegael 103.
Naerssen (van) 131.
Nagel 200, 286.
Nabuijs 230, 231.
Nahuijs (van Burgst) 230.
Nanninga 400.
Nassau (van) 213, 214, 215, 281.
Nassau Rocbfort (van) 45, 46.
Nassau Zuijlestein (van) 251, 252.
Nassau Zuijlesteijn (van) 45, 46.
Nassauw (van) 71.
Nauer 19.
Naus 94.
Nebbens 102.
Neck (van) 144.
Nederboscb 58.
Nederburgh 138, 195.
Nederhoven (van) 173.
Nederboven gen. Loevenicb (van) 47, 48.
Nederveen Pieterse 4.
Neeff 200.
Neelen 6 1.
Nefs 286.
Negre 84.
Nelissen 96.
Nemegbeer 123, 124.
Nenninck 278.
Nering 1 ll.
Nering Böqel 28, 111.
Nes (van) ‘286.
Nesselrode (van) 142.
Nessing 287.
Neubronner 301.
Neufville (de) 87.
Neukircbem en Nijvenbeim (van) 57.
Neumagen (von) 322, 323.
Neun 128, 132, 256.
Neuwirtb 247.
Neuwirtb (de) 264.
Neijland 194.
Neijlant 21.
Nicbtens (de) 227.
Nicolaas 198.
Nicolaï 99.
Niedersteter (de) 164.
Nieman 124.
Nieupoort 272.
Nieustadt (van) 112.
Nieuwburg van Egmont (van der) 214.
Nieuwenbnijsen 286.
Nieuwenhuijsen (van) 132.
Nieuwerkerk (van) 290.
Nieuwkerken gen. Neivenbeim (van) 131.
Nieveld (van) 248.
Nievelt (Blasius van) 247, 248.
Nimegbeer 125.
Nimwegen (van) 71, 194.
Nipoort (van der) 286.
Nissen 289.
Noailles (de) 307.
Nobel 68, 139.
Nollet 117.
Nolthenius (van Elsbroek) 83.
Nolijb 198, 232.
Noor 257.
Nocrdbeek 84.
Noordborn 102.
Noot 248, 251, 285.
Noot (van der) 45, 46.
Norwich 220.
Noteman 142, 270.
Nouts 151.
Novuy 257.
Nunem (van) 172.
Nupoort 135, 138.
Nuyts 268.
Nijenrode (van) 191, 192,280.
Nijland 57, 59, 61, 131.
Nijs (de) 21, 290, 296.
Nijssen 172.

O.

Oberkampff 133.
Obreen 145, 200.
Ockersse 296.
Ode 168.
Oderwald (Rosa) 232.
Odinot 17.
Oem pl. 151, 278.
Oem van Wijngaarden 251, 262.
Oenen 56, 58, 99, 197, 1.98.
Oer (van) 32.
Oest (van) 95.
Oetgens van Waveren Pancras Clifford 237.
Ohme 123, 124, 283.
Oillaerts 102.
Oldebarnevelt (van) 281.
Oldenbarnevelt (van) 214.
Oldenzeel 66, 62, 99, 234.
Olivie 255.
Olivier 224, 289.
Olsen 18.
Ommers 63.
Ompbal (van) 84.
Ondaatje 97, 136, 196, 301.
Ondatier 301.
Onderdewijngaart Canzius 249, 250, 251.
Onoff 103.
Oomis 285.
Oordt (van) 21, 22, 175, 194.
Oostdijk 102.
Oosten (van) 59, 97,196, 201, 284.
Oostenrijk (van) 285.
Oosterdijk 109.
Oosterend 285.
Oosterland 248.
Oosterland (Langerak) 247, 248.
Oosterwijk (van) 268.
Oostrum (van) 75.
Oostveen (van) 21.
Oostwalt 59, 287.
Opmeer 185, 190.
Oranje (van) 45, 46, 159, 160, 251, 262.
Oreel 117.
Ormancy d’Omoi (d’) 200.
Ormancy d’Omois (d’) 232,257.
Ormancy d’Omoys (d’) 193.
Orsoy (van) 77.
Os (van) 36, 40, 41, 42, 48, 200.
Ossenberch (van) 59.
Otter (den) 333.
Oudaen 274.
Oudehoorn (van) 247.
Oudenaller (van) 248.
Oudenhoorn 61, 198
Ouderkerk (van) 29 1.
Oudermeulen (van der) 66.
Oudheusden (van) 244.
Ouman 290.
Overduyn 243, 244
Overgaauw 7 2.
Overkamf 134.
Overschie 244.
Overscbie (van) 289.
Overstraten (van) 132, 220.
Overveldt 37, 227, 228.
Overzee (van) 236, 287.
Oyre (van) 43.

P.

Paap 18.
Paats 290.
Packe le Duc 102.
Packet 11’7.
Paderborn 9, 10.
Palant 13, 14.
Palmt tot Keppel (van) 142.
Pallandt (van) 276, 335.
Pallandt-Culenborg 74.
Palm 132, 136, 196, 262.
Palms 311, 313.
Paludanus 16, 60.
Pandelaar 335.
Paneel 58.
Panhuis (van) 193, 253.
Panbuys (van) 169, 195, 232, 233, 256, 296.
Panneel 103.
Pappaert 164.
Paradijs 104.
Paringauw 235.
Parker 154, 156, 156, 157, 158, 160.
Parra (van der) 21, 98, 221.
Partz 51.
Parvé (Steyn) 85.
Pasques de Cbavonnes 291.
Pastor 298.
Pastorius 284.
Paternotte 38.
Patkull (tot Posendorf) 176.
Patras 188.
Patijn 243, 244.
Pan 58.
Paul (St.) 97.
Paulssen 95, 170.
Paumme Ballon 255.
Pauw 37, 88, 218.
Pauw van Dertbuysen 279.
Pauwels 95.
Pauwen 99, 263.
Yauwlutsen 20.
Peereboom 38, 39.
Peese 139.
Peki (de) 236.
Pelgrom 286.
Pelichy (de) 206, 207.
Pelkwijk (ter) 56, 98.
Pellecaan 257, 258.
Pellicaen 184, 185, 296.
Pels 42, 43, 66, 171, 189.
Pelters 132.
Peltzer 107, 108.
Pen 40.
Penning 61, 71, 112.
Peny 189.
Yepin (de) du Cayla 78.
Perez 194.
Perot 255.
Persant 287.
Perseyn (van) 286.
Persijn (van) 69, 332.
Perx 289, 296.
Pes (van) 43.
Pester 103.
Pester (de) 102.
Pesters (de) 269.
Peters 56, 302.
Petersen 93.
Petersen van den Graven 54.
Petit 11, 12, 289.
Petit d’Oudenborch 11, 12.
Pettenius 222.
Peusens 6 1.
Peyts 18.
Pbilipse 84, 85.
Pbotmans 236, 292.
Piacbetti 256.
Piccardt 105.
Pieck 7, 8, 45, 46, 142, 269.
Piel 97.
Piel (van de) 42.
Pielat 193, 234, 287.
Pielat de Blagnye 98.
Pieper 193.
Piepers 84.

Pierraerd 286.
Pieron (van) 197.
Pierrot 300.
Piet (van de) 42.
Pieterceli 246.
Pieters 131, 141, 185, 198, 248, 257, 259, 260, 292.
Pieterae 103, 104.
Pieterse (Nederveen) 4.
Pietersen 287.
Pieterez. 17, 195.
Piggen 172.
Pight 131.
Pigot 142.
Pilon 194.
Pinchetti 236.
Pinckeveer 75.
Piuket 63.
Piper 107, 290.
Piramns 286.
Pire (du) 247.
Piron (van) 136, 137, 233, 234, 253, 293.
Pistorius 285.
Pittavin 26.
Plaat 131.
Pleime 243.
Pleune 244.
Ploos van Amstel 246.
Platteur 59.
Pluym 255.
Poelen (van der) 69.
Poel1 9, 10.
Poelman 20, 130, 131, 135, 222, 223, 224, 225, 263, 294.
Pol (van de) 12.
Polanen (van) 131, 225, 255.
Polanen de Bevere (van) 124, 196.
Polari 161.
Poll 259.
Poll (van de) 100.
Poll van IJzendoorn 45, 46.
Pollart 10, 11, 12, 13, 14, 95.
Poledorp 16.
Ponsart 60, 99, 220.
Pont (du) 193.
Ponten 268.
Pootstock 213.
Pool 101.
Poor (van) 291.
Poort 183, 185, 189.
Poorten 302.
Poortvliet 197.
Popkens 99, 263.
Poppe (van) 192.
Poppelier 43.
Poppendijk 254.
Port (du) 101.
Portwick 53.
Postdijk 247.
Postel 288, 291.
Postilius 103.
Postma 256.
Pot 61.
Pot (van der) 76, 176.
Potmans 197, 256, 261, 293.
Potsma 258.
Pottey 154, 155, 159.
Potts 154, 159.
Poulssen 9 5.
Pourroy de Lauberivière de Quinsonas 307.
Pouwelsen 13, 14.
Prediger 256.
Prée (du) 54.
Pretorius 15.
Preumers 16, 187.
Preyss 326.
Prieskens 96.
priester 201.
Prieuré de Groenendaal (de) 306.
Prik 4.
prins 21, 63, 68, 90, 136, 148, 237.
Prinse 61.
Probsting 21.
Prohl 199, 235.
Promnitz (von) 74.
Pronck 3.
Proot 288.
Provens 7, 8.
Provens (de) 170, 171.
Provins 171.
Prudhomme 102.
Pruimers 19.
Prust Martin 4.
Pruymers 63, 187, 257, 256.
Pruys 284.
Puteanus 50.
Putkamer (van) 60.
Pütlingen (de) 325.
Putman Cramer 229, 231.
Putte (van de) 103.
Putte (van der) 90.
Putten 151.
Putten (de) 280.
Puttlingen (von) 322, 323, 324.
Puy (du) 257, 258.
Puyl 95.
Pijl 279.
Pijl1 151, 211, 212, 214, 215.
Pijls 51.

Q.

Qualenbrink 59.
Quekel van Wieldrecht pl. 106.
Querfelt 260, 261.
Questroy 119.
Quinix 59, 193
Quint 77.
Quinting 283.
Quisthoudt 65.

R.

Raadt (de) 179, 180, 181, 182.
Raamburgh 90.
Raatkam 284.
Raay (van) 92.
Raay van Kalkar (van) 112.
Rad (de) 285.
Radaeus 70.
Radder 132.
Radermachers 70.
Rademaker 15.
Raesfelt (van) 45, 46, 261, 252.
Raesfelt van Middachten (van) 251, 252.
Raet (de) 91.
Raffles 265.
Bahscbe 56, 58.
Ram 75, 86.
Ram van Schalkwijk 75, 300.
Hambonnet 5.
Ramondt (van) 111.
Rampers 268.
Randwijck (van) 45, 46.
Rappard (von) 304, 336.
Raps 53, 96.
Ras 17, 196, 253.
Rasche 127, 128, 133, 199.
Ratingen 280.
Rau 46.
Ranwerts 256.
Ravenels 105.
Ravensbergh 198, 284.
Ravenstein (van) 98.
Ravensteyn (van) 9 8.
Ravesteyn 76, 176.
Ravesteyn (van) 21, 56, 110.
Raye van Brenkelcrwaard 282.
Razoux 19 5.
Rechtere (de) 142, 143.
Reder 262.
Reder (von) 262, 295.
Ree (van) 26.
Reede (van) 30, 201, 202, 251, 252.
Reede van Amerongen 251, 252
Reede van Amerongen (van) 45, 46.
Reede Athlone (van) 45, 46.
Reede van Drakeatein (van) 26 l, 252.
Reede van Nederhorst (van) 251, 252.
Reede van Oudshoorn (van) 72.
Reede van Oudtshoorn (van) 204.
Reetle tot de Parkeler (van) 99.
Reepmaker 15 l.
Rees 151, 255, 256.
Reets 289.
Regemorter 103.
Reguleth 26, 31.
Reigersberge 102.
Reigersbergh (van) 251, 252.
Reigersman 40.
Reimer 254,
Reinaert 119.
Reisbieter 132.
Reisweber 16.
Rekelinghuyzen (van) 200, 234.
Relinn 56.
Hembowski 262.
Kemi de Montigne (de) 168.
Rendorff 67.
Rendorp 43, 67.
Reudtorff 67.
Reneman 100, 101.
Renesse van Wulven (van) 279.
Renesse van Wilp (van) 301.
Rengers van Parnsum 271.
Renne 196, 233, 235, 254.
Henne (van) 12.
Renne (van der) 11, 12.
Renne de Daelenbroeck (van der) 11, 12.
Renselaar (van) 289.
Rensselaar (van) 44.
Renssen (van) 27.
Rentorp 67.
Keper 273.
Resmehr 138
Resner 6.
Rething 234.
Retting 57, 194.
Keu99 74.
Reuss (van) 206
Renvekamp 98, 136.
Revier 205.
Reyde (van) 48.
Reijgersberg (van) 36.
Reijgersbergh (van der Gapingen van) 35.
Reyke 198.
Reynhard 254.
Reynst 89.
Reynwijk (van) 96.
Reyts 59.
Ribalt 17, 131, 195.
Richard 293.
Riebalt 18, 130 288.
Riel (van) 293.
Rielle [van) 265.
Riemersma 247, 248.
Riemsdijk 225.
Riemsdijk (van) 56, 58, 99, 121, 133, 163, 193,197, 200, 221, 223, 224, 236. 253, 254, 255, 256, 261, 286,288, 296,331.
Riemsdijk (Helvetius van) 253.
Rieux (de) 303.
Rigteringh 246.
Riken 171.
Rinckers 107.
Rischbieter 194.
Risoort (van) 192.
Ritson 285.
Ritter 58, 97.
Rivèrieulx de Varax (de) 307.
Rivier (van der) 102.
Rivière 201.
Rhede van Oudtshoorn (van) 56.
Rhede van der Kloot (van) 33.
Rhee (van) 285, 291.
Rhenen (van) 281.
Rhijn (van) 64, 149.
Roberts 222.
Robertson 61, 254.
Robrecht 217.
Kobijn 111.
Roch 228.
Rochatus 269.
Rocher 156, 158, 160.
Rochette (de la) 325.
Rocquette 143.
Rodeuburch (van) 280.
Roeben Adams 133.
Roefs 209.
Roeloffsz 216.
Roelofs 286.
Roemer 129, 137.
Roesler 236, 256, 257.
Roeters van Lennep 227, 228, 230.

Boghe 60, 132, 135, 220, 221.
Rolff 134, 187, 194, 221, 257, 294.
Roloff 196.
Rom (van) 195, 233.
Roman (de) 29, 75, 76.
Romeyne 192.
Rostan 20.
Rosterman 89.
Rosthuyser 289.
Rosijn 284.
Rot (de) 290.
Rotgers 19, 27, 58, 100, 106.
Rouck (de) 72.
Roux (le) 6.
Rover (de) 284.
Rovere (de) 89
Roy (de) 9, 98, 100, 289.
Roijen 52, 172.
Boijen (van) 144, 250, 275
Rueb 303.
Buelo (van) 44.
Ruffelaert 140.
Ruhde 18.
Ruiser (de) 197.
Buiteveld 134.
Ruloffs 203.
Rumpfius 288.
Runstdorff 17.
Rupp 181.
Rusland (van) 75.
Rutenborch (van) 31.
Rutenburcb (van) 280.
Romp 72
Romswinckel 83, 166, 167, 168, 169, 234.
Romswinkel 99.
Ronckers gen. Lerop 52.
Ronge 135, 194, 256.
Roo (de) 285.
Roode (de) 21
Roodenbergh 168.
Roos 86, 248, 275, 277, 287, 290.
Roose 131, 134.
Rooseboom 123, 124, 125,138, 312.
Roosenboom 315.
Root 18.
Rooyen 47, 48.
Ropta (van) 331.
Rosa Odcrwald 232.
Rose 196. 199,279, 225, 261, 262, 295.
Roseboom 258, 283.
Roselaar 286.
Rosenboom 193, 312, 314, 316.
Rosenkwist 253.
Roset 16, 195.
Roseveldt (van) 296.
Rosevelt (van) 272.
Ross 137, 193, 234, 265.
Rosse1 196.
Rossum (van) 197, 236, 253, 255, 278, 288.
Rutgers 66, 269.
Ruys 17.
Ruysch 185, 192.
Ruyt 290.
Ruytenburg (van) 89.
Ruyter (de) 153, 156, 157, 158, 160.
Ruyter de Wildt (de) 158.
Buijven (van) 177, 178.
Rijck (van) 233, 234,256, 267.
Rijcke 11, 12, 221, 284.
Rijcke (de) 102, 103.
Rijcken 171, 172, 173.
Rijckenrog 172.
Rijckevorsel (van) 237.
Rijckewaert 119.
Rijcksz 206.
Rijfsnijder 253.
Rijk (van) 201.
Rijk 291.
Rijnesten (van) 192.
Rijnhard 235.
Rijnpoort 283.
Rijnvaan 62.
Rijnwijk (van) 99.
Rijshouwer 269.
Rijssel (van) 71, 72.
Rijssen (van) 15.
Rijswijk (van) 314.

S.

Saagmans 9 1.
Saam 71.
Sabel (von dem) 227.
Sabelis 334?
Sage (de) 211.
Sage ten Broek van Hillegersberg (le) 112.
Saint-Etienne (de) 21.
Salengre 235.
Salis (de) 131.
Salis de Heldenstein (de) 247.
Sallandt (van) 45, 46.
Salomons 21, 135, 198.
Yalverda 266.
Samson 239, 240.
Samuels 286.
Sande (van den) 29.
Sandeling pl. 151.
Sandelijn 330.
Sanders 134, 187, 193, 257.
Sandersson, 3 13.
Sanderus 163.
Sandick (van) 76.
Sandner 193.
Sandra 70.
Santen (van) 87, 142.
Santheuvel (van den) 76, 161.
Sas 16. 18, 59, 290.
Sass, 278, 279, 280.
Sassele 109.
Sassen 111, 278.
Sautijn 66, 127, 296.
Sauveur 112.
Savorgnan (de Brazza-) 316, 317, 318, 319, 320.
Savornin Lohman (de) 140, 273.
Scade 192.
Scade (van) 191.
Schaaf (van der) 140.
Schaap 287.
Schaat 135.
Schataalje 183.
Schadd 302.
Schade 9.
Schaefer 149.
Schäffer 201.
Schaghen 29 1.
Schaik (van) 247.
Schalk (van der) 72.
Schaper 172.
Scharff 131, 134. 263.
Scharken 39.
Scbarleman 57.
Scharphuisen (von) 106.
Scheffer 104.
Scheggert (ter) 234.
Scheideruit 188.
Schelcaert 309.
Schelkers 97.
Schellaert (van) 165.
Schelling (van) 266.
Scheltema 9, 10.
Scheltus 136, 186, 199, 200, 253, 255, 257.
Schenck 30, 194.
Schenck van Tautenburg 31.
Schen(c)kel 2 15.
Schenke (van) 136.
Schepers 91.
Scherf 172.
Schermer 299.
Scherpenseel (van) 251, 252.
Scheijven 53.
Schie (van) 70.
Scbiebel (van) 227.
Schiele 100.
Schierhout 248.
Schil 242.
Schilden (van der) 83.
Schil1 128, 137, 199, 221, 253, 257, 262.
Schilts 278.
Schindelaar 62, 98.
Schindelhauwer 62.
Schinne (van) 284.
Schipper 200, 260.
Schippers 59, 97.
Schippers (Smit gen^{d}.) 98.
Scblaubusch (von) 91.
Schlumpsen 20.
Schlundt Bodien 40.
Scbmalhausen 231.
Schmit 253.
Sohmitten (tber) 336.
dcbmoll 336.
Schnabel 270.
Schoemaker 61.
Scholl van Egmond 252.
Scholten 291, 292.
Schooff 196. 197.
Schoon 285, 286.
Schooten (van) 209.
Schorer 91, 287.
Schorleme(e)r 313.
Schoten (van) 303.
Scbotte 103.
Schoute 31, 186.
Schouten 37, 138, 160, 235, 285, 286, 292.
Schouwman 60, 292, 296.
Schrader 96, 112, 248.
Schrassert 112, 126.
Sohreuder 16, 17, 57, 59 96, 284.
Schreijn (van) 234.
Schrick 191.
Schrimpf 108.
Schroder 247.
Schrijver 55, 59, 63,188, 289.
Schubert 285.
Schults 17.
Schultz 99, 133, 137,195, 197, 228.
Schultze 248.
Schultzen 262, 295.
Schulz 196.
Sohut 286.
Schutlings 172.
Sobutsen 234.
Schutter 100.
Schutz 197.
Sohutze 200.
Schuijl 32.
Sohuijlenburgh (van) 88, 91, 186, 187, 188, 299.
Schuijlenburg (vau) 246, 285.
Schuijlenburgh 63.
Sohwartsenberg 29.
Scbwartze 193.
Schwartzenberg en Hohenlansberg (tboe) 28.
Scbwarzenburg (von) 323.
Schweucke 199, 221.
Schwenger 3, 64.
Sculer (van) 132.
Seegen (van der) 275.
Srena 62.
Segerman 285.
Segers van Loon 52.
Segov 19.
Segwaert (van) 87, 88.
Seldens 166, 168, 169.
Seldenta 166, 169.
Selen 104.
Selis 104.
Eelissen 172.
Sellouff 20.
Selijns 288.
Sem 71.
Semay 175.
Senden (van) 18.
Senff 18, 20, 132.
Senn 182.
Senn van Basel 19, 132, 135, 182, 188-190, 199, 217—225, 253-267, 292-296.
Senn van Bazel 131, 193, 197, 236, 259.
Sentier (de) 301.
Seppel 257.
Seriere (de) 256.
Serret 18.
Servaas 286.
Servaes 103.
Servatius 223-224, 226, 267.
Serwouters 155, 160.
Seullins 89.
Seure (de) 118.
Sevenbergen (van) 142.

Sevenhoven 142.
Sevenhoven (van) **239, 270, 302,** 331.
Severins 173.
Severijne 173, 174.
Seijler 200.
Seijller 260.
Siam (van) 293.
Sibens 188, 292.
Sieberg 62.
Sichterman 27 1.
Sickinghe 63, 148, 237.
Siehald 135.
Siebens 285.
Siebermond 134.
Siewertz 60.
Simon 11, 12, 61, 63.
Simon de **Vlodrop** 11, 12.
Simonetti 316.
Simons 241, 242, 296.
Sineton, 319.
Singelius 285.
Siugendonck 167.
Singendonk 168.
Sintruyen (van) 97, 234.
Sireire (de) 266.
Siso 257.
Sitter (de) 288.
Six van Chandelier 287.
Sixti 283, 288, 291.
Sjael **89.**
Sleyden (van der) 71, 73, 203.
Slicher 106. 286,
S l o b 2 4 8 .
Slob (Heicop-) 247, 248.
Sloet 32.
Sluiter 198, 234.
Sluyper (de) 284, 290.
Sluys (van der) 26, 39, 199, 235, 286.
Sluysken 87.
Sluyter 284.
Sluyters **169.**
Smallegange 103.
Smeets 11, 12.
Smels 13Y.
Smet **(de)** 60.
Smeth (de) 66, 87, 109.
Smets 48.
Smetsius 166.
Smissaert 61, 62, 196.
Smit 56, **194,** 235, 247.
Smit genaamd Schippers 98.
Smith 131, **195,** 288.
Smits 136, 137, 304.
Smitten (ter) 286.
Smitzen (van der) 13, 14, 95.
Smulders 267.
Smullinck **29.**
Snaats 184, **185, 189, 257.** 258, 287.
Sneeck (van) 278, 279.
Snels 309, 314.
Snep **250.**
Snoek 285.
Snouckaert van Schauburg 145, 181.
Snoye 279.
Snijder (van Wissekerke) 230.
Smijter 144.
Sobels 111, 125.
Soelen 144.
Soestdijk (van) 77.
Soestdijk van Cloon (van) 76, 78, 240.
Sohier 42.
Solemakers 96.
Solerius 15 1.
Solt (van) 288.
Somerkamp 198.
Son (van) 127, 128, 129, 132, 133, 184, 199, 236, 253, 255.
Sonderbarg 286.
Sonmans 86, 87, 290.
Son(ne)mans 220.
Sonnenberg **29** 2.
Sonneveld 99.
Sonsfelt (van) 214.
Sorgeloos 102.
Sorgen (van) 18, 21, 288.
Sotteghem (de) 280.
Soual 69, 62.
Soudenbalch 45, 46.
Souw (vac der) 82, 83.
Spada 19.
Spaen 45, 46.
Spaerwoude (van) 240.
Spal (van) 19.
Spanheim 100, 101, 102, 140.
Spanheim Lohman 101.
Spankeren (vau) 246.
Specht 16, 60, 99, 131, 198, 233, 235, 254, 297.
Specht van Eyck 76, 176.
Specken 92, 93.
Spee 13, 14.
Speelman 80, 272.
Spek (van der) 248.
Spengler (van) 113.
Spenray 11, 12.
Sperling 132, 194.
Spiegel 8 **7**.
Spiegelbergh 288.
Spierenburg (van) 233, 264.
Spiesser Y 7.
Spillemachers **(Lacken** gend.) **108.**
Spinter 247.
Splinter 213.
Sprang (van) 253.
Spriet 21.
Springer 60.
Springers 31.
Spijk 290.
S'ronenbroek 284.
Staalboom **289.**
Staalhoff 201, 236.
Staats 206. 207. 208.
Staats (van H edickhuysen **gez.)** 206
Stael 186, 187, 188.
Stalhoff 257.
Stalpaert van der **Wiele** 309.
Stalpert van der **Wiele** 272.
Stam 4.
Stammens 121, 122, 126.
Stammers 122.
Stave 233, 235.
Staveren (van) 19, 97, 248.
Stavorinus 133.
Steel (van) 72, 73, 204.
Steelandt 45, 46.
Steen 96.
Steen (van de) 171.
Steen (van den) 7, 8, 170.
Steen (van der) 21, 63.
Steenbergen (van) **50,** 131,251, 252.
Steenhouw **19.**
Steenhuys **215.**
Steenhuijs (van) 45, 46.
Steenhuysen pl. 151.
Steffaert 60.
Stegen (van der) 171, 172.
Stein van **Gollonesse** 124, 125.
Steinen (van) 47, 48.
Stel1 (van der) 290.
Stellingwerff 18.
Sterck 289.
Sterke 39.
Sternsee (van) 300, 330, 331.
Steuffhaas 96, 234, 236.
Steurs 185.
Stevens 26.
Stevin, 312, 314.
Stevin (van) 311.
Stevijn (van) 311.
Steijn (van) 41.
Steijn Parvé 85.
Steynen 13, 14.
Steynouw 100.
Stienken 9, 10.
Stierko 59, 267.
Stiles 266.
Stiphout 259.
Stobbelaar 130.
Stockbroeckx 173.
Stockbroecx 173.
Stockelmans **269**
Stockum (van) **99,** 234.
Stoesak **290.**
Stoetjes 247.
Stokkie 134, 138, 254.
Stolk (van) 277, 336.
Stoop 20, 213.
Stopkeert 61.
Stoppel (van der) 244, 245, 246.
Stoppelaar (de) 127, 128, 133.
Storm 137, 196, **289.**
Storm de Grave 28.
Storm van 's Gravezande 248.
Straaten (van) 291.
Straeten 9, 10.
Straetman 53, 172.
Strasborch (van) 96.
Straten (van der) 228.
Straten van **Thielen** (van der) 229, 130, 231.
Streijdhagen 54.
Strobach 4.
Stroband 215.
Strom 236.
Stronk van Boer 247.
Struyvinck 102.
Strijdhorst (van den) 323, 324.
Strijen (van) 77, 78, 79, 244, 246, 289.
Strijthorst 289.
Strythorst (van) 324.
Stuart 20
Stubbe **254.**
Stuers 55.
Stumphius 285.
Stuten 6.
Stijrum (van) 59, 133.
Subermont 196.
Subrimont 193.
Suchtelen (van) 84, 284, 287.
Suermondt **(Tabingh-)** 181.
Suurmont 31.
Suyk 286.
Suylen 144.
Suyst 71.
Swaenenburgh (van) 332, 333.
Swalmen 63.
Swanenburg 247.
Swanenburgh 136.
Swanevelder 57.
Swart 62, 96, 140.
Swarte 101.
Swartius 26.
Sweijns 63.
Swieten (van) 9, 11, 12, 249.
Swinokel 9, 10.
Swinden (van) 143.
Swinkels, 9, 10.
Switen (van) 249.
Syberich [van) 7, 8.
Sybrioh (van) 96.
Sydow (von) 229.
Sijmons **29,** 60.
Sijp (van) 311.
Sijpestein (van) 190, 191, 192.
Sijpesteyn (van) 190, 192.

T .

Taets 279.
Taets van Amerongen 47.
Taillefert 58, 62.
Taillert (van) 109.
Takens, **195,** 256, 258.
Tammen 100, 102, 140.
Tammen Lohman 101, 140.
Tang (van der) 294.
Tant 286.
Tassin 109.
Tauben 20, 59.
Taxandrië en Teisterbant (Graaf van) 77, 78.
Teckenburg 59.
Teding van **Berkhout** 80, 140. 300.
Teekman 19.
Teele 142, 332.
Teering 56, 62.
Teerlinck 103.
Teimig 201.
Teiseire 13 l.
Teisseire 66, 200.
Teisterbant (van) 77, 78.
Tekelenberg (van) 229.
Temminck 66, 139, 220, 283.
Tempelaar 286, 290.
Tempeler, 3 l.
Tengnagel (Gansneb gen.) 268, 303.

Terwogt 5.
Tessel (van) 236.
Tetrode (van) 9.
Teylingen (van) 71, 79, 247, 282.
Teymig 266.
Thalmnn 236, 255.
Thames 268.
Theix de Montjardin (de) ll.
Thenbergh 336.
Thenen (van) 110.
Theoheeren 56, 127, 128.
Thennder 3.
Thiel (van) 235.
Thiele (von) 226, 227.
Thielen (de) 226.
Thielen (van) 225, 227, 228, 231, 302, 303.
Thielen (van der Straten van) 229, 230, 931.
Thielle (van) 226.
Thieme 132.
Thierens 56, 61, 72, 131, 197, 203, 204. 253.
Thierry 299.
Thile (van) 226.
Thomas 19.
Thomassen 92.
Thomassen 19, 221, 222.
Thoofd 184.
Thooft 303, 334.
Thoors 13, 14, 15, 16.
Thornton 62, 130.
Thijssenbroek 131.
Thijssens 230.
Tiarck 208.
Tichelaar 203.
Tieleman 20, 61.
Tielen 13, 14.
Tienhoven (van) 249.
Tierens 6 1.
Tietz 200.
Tile 20, 130, 222, 223, 224.
Tilvorens 95.
Timan 106.
Timmerman 20, 235, 286.
Timmermans 95, 313.
Timmers 91, 189.
Timor (van) 232.
Tindal 271.
Tissen 173.
Tissutier 204.
Titsingh 222.
Tobber, 15, 16.
Tobias 20.
Tobison 13 1.
Tocht (van der) 26, 271.
Tolkersheim 45, 46.
Toll 268, 303, 304, 334.
Toll (van) 247.
Tolling 334.
Tombe (des) 79.
Tongeren (van) 57.
Tonningen (van) 96.
Toors 13, 14.
Top 232, 233.
Torck 45, 46.
Tossana 10 1.
Toulon (van) 131, 134.
Tousain de Conijnck 117.
Toussaint 69, 143, 203.
Toijts 238.
Traphoff 62.
Trappe 62.
Trappen gez. Bancker (van) 102.
Trein (de) 21.
Tresohel 200.
Tresa 245.
Treslong (van) 214.
Trezel 70, 220.
Tricht (van) 173.
Trigland 139.
Trip 66, 100, 101, 334.
Tromp 228.
Tronffelaar 279.
Trijpmaker 201.
Tninincx 102.
Tnlleken 91.
Turley 268.
Turnhout (van) 213, 214.
Tnrnor 45, 46, 251, 262.
Tutelaar 203.
Tnnk (van der) 301.
Tnyl van Serooskerken 251, 252.
Tuyll van Serooskerken (van) 37.
Tijdeman 85.
Tijk 138, 194, 196, 254.
Tijlking 100.
Tijssen 52.
Tijttingh 123.

U.

Uehlenbeck 1.
Uhlenbeck 1, 64.
Uitterstadt 196.
Uldrix 287.
Ulender 7, 8.
Ulson de St. Maurice 29.
Umbgrove 133, 223, 224.
Ursel (d') 307.
Utenhage (de Mist) 143.
Utenhove (van) 251, 252.
Uijtenhage de Mist 315.
Uijtermijle 280.
Uijterstad 58.
Uijttenbogaard 184.
Uijttenbroeck (van) 313.
Uijttendoorn 243.
Uijtterstad 97.

V.

Vaarlaer (van) 35.
Vaeck 53, 310.
Vaenecamp 102.
Vaillant 189.
Val (de) 142, 239, 270.
Valck Pl. 151, 311.
Valckenier 288, 304, 334.
Valentijn 184.
Valk 62.
Valkenburg (van) 85, 101.
Vallen 53
Vallet 196, 197.
Vallin (de) 307.
Vanhoven 118.
Vanthourout 109.
Vanuxem 118.
Varkevisser 256.
Vastarten Pl. 151.
Veeckens 254.
Veen 189.
Veen de Wilde 36, 37.
Veenkamp 102.
Vekeman 32.
Velde (van de) 164.
Velde (van den) 269.
Velde (van der) 285.
Velden (van der) 112.
Veldtman 73.
Veldtman Mnntinghe 265.
Velingius 18, 131.
Velsen (vau) 97, 101, 282.
Velters 35, 91.
Velthoven (van) 335.
Velton (van) 62.
Veltkamp 136.
Venegien (van) 310.
Veramelvoirt 270.
Verbeek 56.
Verbis 235.
Verboom 286.
Verborcbt 335.
Verbrugge 286, 290.
Verburgh 90, 284, 290.
Verdoes 191.
Verduyst 280.
Vereecke 117, 118, 119.
Vereke 284.
Verelst 69.
Vergelo 7 1.
Verhaage 63.
Verhagen 97, 99.
Verhaven 80, 272.
Verhoeven 104.
Verhonck 140.
Verhonve 192.
Verhove 192.
Ver Huell 223.
Verhijde 257.
Verkercke pl. 151.
Verklocke 58, 236.
Verkuil 99.
Verlengh 103, 104.
Verloren 248.
Vermaasen 15.
Vermaes 103.
Vermase 299.
Vermasen 6 1.
Vermeer 130, 131, 163, 194, 233, 254.
Vermerk 195.
Vermeulen 96, 117, 119, 134, 175, 246, 255, 285.
Vernatti (de) 90.
Verpoort 120.
Verschoor 165, 166, 167, 168, 265, 296.
Verschoor (van ter Nissen) 169.
Verseyden 335.
Verslnijs 123, 287.
Verspijck 111, 304.
Versteeg 60, 198.
Versteegh 5, 15, 17, 71.
Verster 83.
Verstolck 274.
Veretolk 144, 274, 275. 276.
Verstolk (van Soelen) 274, 275, 276, 277, 335.
Verstraelen 53.
Versijden 335, 336.
Verveer 256.
Verveen 53.
Verwin8 93.
Verijsel 20,
Vesaneveldt (van) 89.
Vessem (van) 18. 58, 161.
Vesters 154, 159.
Veuge 132.
Vianen (van) 277, 279, 289, 296.
Vicq (de) 37.
Vieravond 289.
Vierssen (van) 296.
Viglins 90
Vignieu (de) 227.
Vignon (dn) 140.
Vilattes (des) 240.
Vilers (le Myre de) 317.
Villiers 251, 252.
Villiers (de) 97.
Vinoents 309.
Vinck 80, 195, 272.
Vingerhoedt 275.
Vingerhoet 189.
Vink 61.
Vinkhnysen 247.
Vinseler 247.
Viri 316.
Viri (de) 312.
Virieu (de) 305, 307, 308, 3 10, 311.
Virnly 283, 296.
Viry 315.
Viry (de) 305, 307, 309, 310, 314.
Visscher 97, 269, 289, 299.
Visscher van Gaasbeek 97, 221.
Visscher (Canter) 137.
Visser 5, 64, 135, 194, 195, 243.
Visvliet (van) 122, 123.
Vitael 172.
Vivin (de) 308.
Vlaardingerwond 176.
Vladeracken (van) 89.
Vlaerdingerwont 89, 90.
Wierden (van) 31, 61, 111, 143.
Vliet (van) 63, 96, 99.
Vliet (van der) 88, 143.
Vliethoorn 312.
Vlissingen (van) 16.
Vlodrop (van) 53, 64.
Vloten (van) 83, 84, 85.
Vlngt (de) 291.
Vockestaert 295.
Voegt Coolen (van) 63.
Voet 278.
Vogel 197, 288.
Vogel (de) 203.
Vogelaar 137, 201, 263.
Vogels 54.
Voges 19, 199.
Vognets 250.
Völcker 144.
Volkemer 16.

Volkman 286.
Voll 62, 200, 256.
Vollé 132, 233.
Vollee 98, 135, 138, 193, 195, 266.
Vollenhoven 236, 253.
Vollevens 242.
Volpertsz 278.
Voogt 188.
Voogt (de) 248, 314.
Voorden (van) 280.
Voorst (van) 91, 200. 251,252.
Voorst tot Schadewijk (van) 29
Voort (van der) 22, 47, 48, 80, 111, 126, 138, 194, 268, 289, 304.
Vorstermnn 96. 96, 239.
Vos 99, 132, 149, 169, 285.
Vos (de) 20, 98, 99,181, 200, 267, 288, 291.
Vos van Nederveen Cappel (de) 237.
Vos van Steenwijk (de) 30, 144.
Vosbnrgh 286.
Vos(s) 142.
Voss 27.
Voss van Sinderen 106.
Voss van Swinderen 27.
Vrede Lagou 129.
Vredenburch (van) 68, 87, 139.
Vredenburch (van den) 139.
Vredenburch van Adrichem (van) 87, 88.
Vredenburg 246.
Vredenburg (van) 248.
Vreede (de) 21.
Vreelands (van) 199.
Vricque (de) 119.
Vries (de) 4, 19, 37, 66, 63, 187, 225, 230, 235, 264.
Vries Jongerheld (de) 38.
Vroesen 86.
Vroom 66, 233.
Vroom (de) 184.
Vrost 135.
Vrij (de) 289.
Vrijbergen 192.
Vrijburg 256.
Vrijthoff 161.
Vultejus 304, 334, 336.
Vussum (van) 18.
Vuurendaal (van) 169.
Vijgh 29, 46, 46.

W.

Waal (de) 57, 70, 287.
Waal Malefijt (de) 262.
Waaijen (van) 83.
Wacbendorff (van) 268, 304,
Wachtendonck (van) 47, 48.
Wachter (de) 102.
Waddels 311.
Wael (de) 208, 280.
Wael (van) 279.
Waele (van de) 129.
Waerd (de) 251, 262.
Waeyen (van der) 36, 37, 39, 87.
Waeyen Warin (van der) 38.
Wagenaar 200.
Wagener 53.
Waghemakers 103.
Wagner 146.
Wal (van de) 247, 248.
Walbeeck 38, 39.
Walbeek 132.
Walburg 69, 60, 99, 133, 193.
Walenburch (van) 68, 87, 88.
Walewijn 16 1.
Waliën 333.
Wall (van de) 133, 144.
Walle (van de) 77, 133.
Waller 271.
Walleran 7 0.
Wallewein 117.
Walluein 119.
Walraven 69.
Walters 195.
Wannemaker 16, 132, 236.
Wardenar 233.
Warem (de) 100, 131.
Wargijn 17.
Warmenhuysen 16.
Warmenhuysen (van) 60.
Warmers 53.
Warnar 17.
Warnink 291.
Waddels 314.
Wartensleben (van Flodorf) 74.
Wartensleben (van Flodorff) 206.
Wasbeek 19, 61, 135, 193, 196.
Waschmuth 17.
Wasman 278.
Wasmuth 18.
Wassenaer (van) 251, 262.
Wassenaer Duvenvoirde (van) 261, 252.
Wassenberg 235, 287.
Wastelier 7 8
Wnterleet (van) 120.
Weber 188.
Wecke 166, 167, 168.
Wceber 17, 20, 196.
Weerd (van) 247.
Weerdt (van) 191.
Weert (van de) 233.
Weeseman 6 1.
Wegener 19 5.
Weichmans 93.
Weidtman van Strassburg 173.
Weiler (van) 78.
Weiler (von) 304, 336.
Weinnman 16.
Wekenkamp 57.
Wel (van der) 142.
Welderen (van) 45, 46.
Weldijk 3 14.
Wellens 238.
Welvelde (van) 31.
Wely (van) 290.
Neminderen (van) 143.
Wenge 118.
Wenneber 3, 64.
Wens 220.
Nentholt 64, 149, 296.
Wentingh 58.
Wenzel 194.
Nerdenberg (van) 30.
Werdmüller von Elgg 237.
Werff (Duyst van der) 139.
Werndly 284.
Werth (van de) 60.
Werth (van der) 21.
Wesselburgh 288.
Wesseling 17.
Wesselman 138.
Wessels 23.
Wessem (van) 9, 10, 52, 64.
Westcust (van de) 284.
Westenburg 230.
Westendorp 268, 304, 336.
Westeneng 112.
Westerholt (van) 30, 32, 45, 46, 240. 251, 252.
Westhoven 290.
Westpalm 127, 286, 296.
Westphal 266.
Hestreenen (van) 219, 220.
Wevelinckhoveu (van) 11.
Weydemeller 222.
Weydtman van Strassburg 174.
Weyerman 136
Weyers (von) 335.
Weykert 136.
Weijn (van) 67.
Weyns 287.
Weyts 21.
Wiarda, 33p.
Wickelhuyseu 31, 184.
Wichers 61, 96, 98, 100,182.
Wicherts 60, 130, 222, 223,224.
Wichmans 20, 263.
Wicke 119.
Wieardie 20.
Wiedeman 247, 248.
Wiederman 131.
Wiegerman 15, 131, 253.
Wiele (van der) 207.
Wielen (van der) 88.
Wieringa 264, 267, 294.
Wieringen (van) 253, 256.
Wiese 97, 132, 134, 136, 192, 195, 197, 199, 219, 220, 221, 253, 261.
Wilde (de) 267.
Wildt (de) 27, 153, 156, 167, 160.
Wildrik 101.
Wilhem (de) 143.
Wilius 26.
Wilkens 69, 287, 289.
Wilkenson 200.
Willema 101.
Willems 28, 63, 185, 268.
Willinck 303.
Williug 189, 287.
Willink 24, 268, 296.
Willoughby 323.
Wils 22, 70.
Wiltenaar 253.
Wiltenaer 197.
Niltens 135,
Win (van) 241, 244, 247.
Winckel (de) 7, 8, 51, 96, 171.
Ninckel (in den) 170.
Ninckels 170.
Rinde (van) 211.
Winkel (ter) 255, 266.
Winkelaar 200.
Winkelar 234.
Winkelman 102, 290.
Wint (van) 112.
Wint (de) 102.
Winter 18, 288.
Winteroy (van) 72.
Wisch 333.
Wissekerke (van) 184, 186.
Wissels 290.
Wisaing 255, 256.
Wit (de) 19, 20, 57, 61, 200, 312.
Witman 193.
Witt (de) 199., 251, 262.
Witte (de) 43, 44, 159, 309,310.
Kitte de Ruyter 154.
Witte de Ruyter (de) 159.
Wittem 68.
Wittenhorst (de) 17 1.
Wittenhorst (van) 45, 46.
Wittert 26, 297.
Wittert van Hoogland 145.
Woerden (van) 280, 281.
Woerden van Vliet (van) 282.
Woerkom (van) 63.
Woesting 10.
Woldenburch 144.
Wolff, 61, 13ö, 198, 322.
Wolfs 95.
Wolfsen 176.
Wolters 109.
Wolthers 140.
Wonneman 232, 255, 258.
Woodbury (oí) 45, 46.
Woortman 194.
Wouters 198, 235.
Wroth of Woodbury 45, 46, 261, 252.
Wttewael 216.
Wubben 81.
Wurtemberg (van) 75.
Wurtemberger 127, 128, 199.
Wychmans 73.
Wyck (van) 167, 235.
Wijcke, 117, 118, 119.
Wijdman 17.
Wijkert 200.
Wijlich (van) 29, 45, 46.
Wijlik (van) 268, 304, 336.
Wijn (van) 70, 72, 73, 199, 241. 242,243, 244, 245, 246.
Wijnaents van Resant 106.
Wijnberpen (van) 237, 279.
Wijnen 336.
Wijngaarde (van) 277.
Wijngaarden (van) 184.
Wijs 43.
Wijs (de) 19, 61, 76, 78, 136, 139, 240.
Wyszynsky 236.
Wijtsma (van) 330.

Y.

Yas 15, 16.
Ylem (van) 309.
Ysenbeeck 286.

Yaaeldijk (van) 84, 245.
Yzendoorn (van) 268.

Z.

Zacharius 195, 232.
Zager (de) 93.
Zallé 218, 222.
Zastrouw 253.
Zeebroeck 9, 10.
Zeeuwen 44.
Zeghers 238.
Zeller 169.
Zeller (van) 208.
Zimmerman 100, 160
Zinner 97.
Zoelen (van) 7, 8.
Zomerdijk 236.
Zoutelande (de) 11.
Zoettern (von) 322, 323.
Zurmegede 132.
Zuyderhoff 4.
Zuyle van Nijevelt 191.
Zuylen (van) 29 1.
Zuylen van Nievelt 32.
Zuylen van Nijevelt 32.
Zuyleu van Nijevelt (van) 46,276.
Zwitser (de) 183.
Zij11 de Jong (van) 106, 141, 142, 270.